VI CONCURSO PÚBLICO PARA PROVIMENTO DE CARGOS DE SERVIDOR DO MINISTÉRIO PÚBLICO DO ESTADO DO PARÁ

CONCURSO PÚBLICO
Nº 1/2022

MINISTÉRIO PÚBLICO
DO ESTADO DO PARÁ

Técnico – Economista

Tarde

Tipo 1 - BRANCA

Organizadora:

Consulplan
AVALIANDO COM GABARITO.

CONHECIMENTOS GERAIS

LÍNGUA PORTUGUESA

Desumanidade

Esse artigo bem que poderia ser chamado Lágrimas por *Bucha*. O que aconteceu na cidade situada nos arredores de *Kiev* é inominável. Quando as tropas russas abandonaram a região ao norte da capital ucraniana, deixaram evidências de crimes de guerra. E um rastro de dor e de horror que provocará traumas profundos na sociedade da ex-república soviética. As imagens que chegaram de *Bucha* causaram comoção e revolta em todo o mundo. Civis executados com tiros na cabeça; os corpos com as mãos amarradas às costas, além de sinais de tortura, abandonados pelas ruas. Um homem sem vida ao lado da bicicleta, no meio da estrada. Uma cova coletiva com 57 cadáveres nos arredores da cidade. Em *Bucha* e em localidades vizinhas, a Procuradoria-Geral da Ucrânia informou terem sido encontrados 410 civis mortos.

Guerras, por mais que sejam desprovidas de sentido e de lógica, precisam seguir regras de conduta. Uma delas é jamais atingir a população civil. Os alvos têm que se resumir aos objetivos militares. Recebi várias imagens de *Bucha*. Os cidadãos foram subjugados, provavelmente torturados e humilhados, antes de serem assassinados friamente. O Tribunal Penal Internacional precisa investigar a matança e punir de forma exemplar todos os responsáveis pelas atrocidades, do mais baixo ao mais alto escalão militar e de poder. A comunidade internacional tem a obrigação moral de reforçar as sanções contra *Vladimir Putin* e sua autocracia.

Não se trata mais de *Putin* sentir-se ameaçado pela expansão da Organização do Tratado do Atlântico Norte (Otan) rumo ao Leste da Europa. O que está em questão aqui é a existência de provas cabais de crimes de guerra e de crimes contra a humanidade. A guerra que muitos querem justificar como legítima está assassinando civis, que nada têm a ver com pretensões políticas ou militares de *Putin* e do presidente ucraniano, *Volodymyr Zelensky*. São pais, mães, filhos, executados a sangue frio e sem piedade.

O único legado da guerra de *Putin* será a dor. A Ucrânia precisará se reerguer das ruínas, e seus cidadãos terão que aprender a conviver com o luto e com o trauma. A Rússia será relegada ao status de pária, e seus líderes deverão prestar contas à Corte de *Haia*. Soldados russos conviverão com a pecha de assassinos e com as memórias de quando escolheram a desumanização. Minhas lágrimas por *Bucha*.

(Rodrigo Craveiro. Disponível em: https://www.correiobraziliense.com.br/opiniao/2022/04/4998550-rodrigo-craveiro-desumanidade.html – Em: julho de 2022.)

01

É possível afirmar, a partir da leitura do texto, que:

A) O afastamento da comunidade internacional provoca o fortalecimento de ações de guerra em que civis são afetados.
B) As reações aos fatos mencionados perpassam por uma trajetória temporal que vai do presente a uma projeção para o futuro.
C) Embora haja regras seguidas no contexto apresentado, tal conduta não pôde minimizar os efeitos negativos inerentes às ações executadas.
D) Os sentimentos provocados pelos horrores da guerra mencionados no texto demonstram, apesar de toda comoção, acomodamento como resultado de um sentimento de incapacidade.

02

Em "*Esse artigo bem que poderia ser chamado Lágrimas por Bucha. O que aconteceu na cidade situada nos arredores de Kiev é inominável.*"(1º§) o uso da letra maiúscula pode ser indicado como:

A) Parcialmente correto.
B) Completamente correto.
C) Completamente incorreto.
D) Facultativo em todas as ocorrências.

03

De acordo com o último parágrafo do texto, pode-se afirmar que:

A) Há um contraste entre as ações propostas pelos envolvidos no conflito e as ações por eles realizadas.
B) São apresentadas propostas de intervenção para o assunto tratado, mas apenas um agente para sua realização.
C) O autor é categórico em suas afirmações acerca das situações futuras envolvendo adversários em situação de conflito.
D) A partir de uma sequência de possibilidades, o autor demonstra sua preocupação com a atual situação dos países envolvidos no cenário por ele retratado.

04

"*As imagens que chegaram de Bucha causaram comoção e revolta em todo o mundo. Civis executados com tiros na cabeça; os corpos com as mãos amarradas às costas, além de sinais de tortura, abandonados pelas ruas. Um homem sem vida ao lado da bicicleta, no meio da estrada. Uma cova coletiva com 57 cadáveres nos arredores da cidade.*" (1º§) Considerando-se as variadas características de tipos textuais diferentes, em relação ao trecho destacado anteriormente, pode-se afirmar que:

A) O enunciador se concentra no tema do discurso.
B) O enunciador designa no discurso, as variáveis do contexto verbal.
C) Há relação de anterioridade e posterioridade entre os fatos relatados.
D) A sequenciação da enunciação das imagens apresentadas não pode ser alterada.

05

A forma verbal "*poderia*" em "*Esse artigo bem que poderia ser chamado Lágrimas por Bucha. O que aconteceu na cidade situada nos arredores de Kiev é inominável.*"(1º§) representa um fato não concluído assim como ocorre com a forma verbal destacada em:

A) Tu foste feliz em uma época distante.
B) O diretor disse que renunciaria ao cargo ontem.
C) Ele estivera naquela região, lembro-me perfeitamente.
D) Amara tão intensamente que sua saúde ficou comprometida.

06

Em relação à linguagem utilizada no texto, pode-se afirmar que:

A) A variedade linguística aplicada caracteriza o emprego da linguagem técnica como estratégia para atrair a atenção do leitor.
B) O grau de formalidade está relacionado ao conteúdo trazido ao texto, não podendo tal conteúdo ser referenciado de outra forma.
C) Considerando o suporte textual empregado, a adequação quanto à linguagem faz referência ao uso da linguagem informal de forma predominante com objetivo de atrair o interlocutor.
D) A linguagem padrão foi adequadamente empregada de acordo com o gênero textual apresentado, sendo essa uma de suas características quanto à estrutura linguística do gênero textual apresentado.

07

Estabelecendo-se uma relação entre o título atribuído ao texto e o título sugerido opcionalmente pelo próprio autor no início do texto, pode-se afirmar que:

A) Demonstra que o assunto apresenta questões polêmicas e controversas.
B) Tem como objetivo provocar o interlocutor quanto à relevância de tal escolha.
C) Trata-se de uma estratégia argumentativa para sustentar a tese apresentada e defendida no texto.
D) A aparente dúvida do autor quanto ao título textual tem sua justificativa apresentada no próprio texto.

08

As vírgulas que separam o segmento "*por mais que sejam desprovidas de sentido e de lógica*":

A) Podem ser substituídas pelo duplo travessão.
B) Promovem o emprego de uma linguagem erudita.
C) Foram empregadas em função de destacar o termo "Guerras".
D) Não são obrigatórias, neste caso, de acordo com a norma padrão da língua.

09

A respeito da expressão das intenções e pontos de vista do enunciador, pode-se afirmar que em "*Os cidadãos foram subjugados, provavelmente torturados e humilhados, antes de serem assassinados friamente*." (2º§) é possível reconhecer tal procedimento e sentido que expressa em relação ao exposto:

A) Anterioridade e provocação.
B) Ceticismo e obrigatoriedade.
C) Possibilidade e temporalidade.
D) Duplicidade, certeza e comprovação.

10

A frase com a qual o texto é finalizado: "*Minhas lágrimas por Bucha*" pode ser considerada uma reescrita que mantém a correção gramatical e o sentido original para a opção de título sugerido no início do texto? Assinale a alternativa que apresenta a resposta correta para a pergunta anterior.

A) Não, não há qualquer relação de sentido entre as estruturas linguísticas referidas no enunciado.
B) Sim, o trecho destacado seria uma terceira opção para o título do texto já que se trata de uma reescrita da opção apresentada cujo sentido original está plenamente mantido.
C) Não, apesar de haver uma relação em referência ao conteúdo, a finalização do texto tem sentido diferente do indicado no título sugerido quando torna o discurso pessoal, particular.
D) Não, ainda que o conteúdo da frase final do texto esteja relacionado à sugestão do título apresentado na introdução, o título de um texto como o do gênero textual em análise não pode apresentar qualquer tipo de parcialidade.

ÉTICA E LEGISLAÇÃO

11

O Ministério Público do Estado do Pará instaurou um processo administrativo "X", com base em sua legislação ordinária específica, que prevê o mesmo regramento sobre prazos previsto na Lei Federal nº 9.784/99. Nesse sentido, é correto afirmar que no processo administrativo "X":

A) Um prazo de dois dias úteis publicado em uma sexta-feira vence na segunda-feira seguinte.
B) Os prazos não admitem suspensão, salvo hipótese de requerimento conjunto de duas ou mais partes.
C) Um prazo de um mês, publicado em 31.01.2022 (segunda-feira), venceu em 28.02.2022 (segunda-feira).
D) Os prazos em anos contam-se em dias corridos, incluindo-se o dia do início e excluindo-se o dia do vencimento.

12

O Ministério Público do Estado do Pará promoveu um seminário para discutir Ética Pública, tendo o palestrante apresentado regras deontológicas do Decreto Federal nº 1.171/1994. Quanto às regras deontológicas, assinale a afirmativa INCORRETA.

A) O êxito do trabalho desenvolvido pelo servidor público perante a comunidade deve ser considerado como seu maior patrimônio e como acréscimo ao seu próprio bem-estar, já que ele próprio é integrante da sociedade na condição de cidadão.
B) Permitir a formação de longas filas, deixando qualquer pessoa à espera de solução que compete ao setor em que o servidor público exerce suas funções, caracteriza, não apenas, ato de desumanidade, mas especialmente, grave dano moral aos usuários dos serviços públicos.
C) A moralidade, como princípio da Administração Pública, vai além da distinção entre o bem e o mal; por isso, deve ser acrescida da ideia de que o fim é sempre o interesse do cidadão. O equilíbrio entre a legalidade e a finalidade consolida a eficiência na prestação dos serviços públicos.
D) A função pública deve ser tida como exercício profissional e, nesse sentido, se integra também na vida particular de cada agente público. Assim, os fatos e atos verificados na conduta do dia a dia em sua vida privada poderão diminuir ou acrescer o seu bom conceito na vida funcional.

13

No que tange à Lei nº 13.140/2005, que dispõe sobre a mediação entre particulares como meio de solução de controvérsias e sobre a autocomposição de conflitos no âmbito da Administração Pública, assinale a afirmativa correta.

A) O mediador, no desempenho de sua função, poderá reunir-se com as partes em conjunto, vedado ouvi-las separadamente, ainda que para facilitar o entendimento entre aquelas.
B) Para atuar como mediador judicial, é preciso deter capacidade civil e ser graduado, há pelo menos um ano, em curso de ensino superior em Direito, com capacitação em mediação.
C) Qualquer pessoa capaz poderá atuar como mediador extrajudicial, se tiver a confiança das partes, independentemente de capacitação, desde que integre conselho, entidade de classe ou associação.
D) Equipara-se a servidor público, para fins da legislação penal, tanto o mediador quanto as pessoas que o assessoram no procedimento de mediação, quando no exercício de suas funções ou em razão delas.

14

Um promotor de justiça do Estado Alfa propôs ação de improbidade administrativa em face de servidor público que praticou um ato omissivo decorrente de divergência interpretativa de lei, com base em jurisprudência do Tribunal de Contas daquele Estado. Nesse sentido, consideradas as disposições gerais da Lei nº 8.429/1992, referida omissão, em tese:

A) Não configura ato de improbidade administrativa.
B) Configura ato de improbidade se a jurisprudência for posteriormente superada.
C) Caracteriza atentado ao princípio da legalidade e configura ato de improbidade administrativa.
D) Representa conduta culposa, passível de configuração como ato de improbidade administrativa.

LEGISLAÇÃO ESTADUAL E INSTITUCIONAL

15

O Estado do Pará deve adotar medidas especiais para coibir a violência policial incidente sobre a população negra, com medidas específicas para combater o extermínio da juventude negra. Assim, nos termos da Lei nº 9.341/2021, sem prejuízo da destinação de recursos ordinários, poderão ser consignadas nos Orçamentos Fiscal e da Seguridade Social as seguintes fontes de financiamento, EXCETO:

A) Doações voluntárias de particulares.
B) Transferências voluntárias da União.
C) Doações de organizações não governamentais.
D) Transferências voluntárias de outros estados e dos municípios.

16

Por meio da Lei nº 9.341/2021, o Estado do Pará instituiu o Estatuto da Equidade Racial, estabelecendo direitos da população negra. Considerando as medidas previstas na referida norma, é correto afirmar que:

A) O Poder Público Estadual deve adotar medidas para inventariar, restaurar e proteger os sítios arqueológicos vinculados às religiões de matrizes africanas.
B) Uma das diretrizes expressas da Política Estadual de Saúde Integral da População Negra determina o fortalecimento de programas voltados ao atendimento de pacientes com Atrofia Muscular Espinhal – AME.
C) Um dos objetivos da Política Estadual de Saúde Integral da População Negra é o atendimento ambulatorial, odontológico, nutricional e hospitalar específico, prestado diretamente nas comunidades quilombolas remanescentes.
D) Uma das estratégias para o fomento ao pleno acesso da população negra às práticas desportivas é o reconhecimento da atividade capoeirista como modalidade de luta esportiva e não mais de manifestação de dança e música.

17

No que tange ao regramento vigente sobre concursos públicos, previsto no Regime Jurídico Único dos Servidores Públicos do Estado do Pará, conforme Lei nº 5.810/1994, assinale a afirmativa correta.

A) A aprovação em concurso público gera o direito à nomeação, respeitada a ordem de classificação dos candidatos habilitados.
B) As provas serão avaliadas na escala de zero a cem pontos e, aos títulos, quando afins, serão atribuídos dez pontos, no máximo.
C) Os candidatos regularmente inscritos deverão comprovar, no ato da inscrição no concurso público, os requisitos previstos no edital.
D) Os concursos terão a validade de dois anos, a contar da publicação da classificação final, prorrogável expressamente uma única vez por igual período.

18

Em relação ao exercício do cargo público, nos termos da Lei nº 5.810/1994, que institui o Regime Jurídico Único dos Servidores Públicos do Estado do Pará, assinale a afirmativa correta.

A) O servidor empossado, que não entrar em exercício no prazo previsto na Lei, será demitido do cargo público.
B) O servidor preso em flagrante ou pronunciado por crime comum somente será afastado do exercício do cargo após a sentença final transitada em julgado.
C) O exercício do cargo terá início dentro do prazo de quinze dias, contados da data da posse, no caso de nomeação, e nos demais casos, da data da publicação oficial do ato.
D) O servidor poderá ausentar-se do Estado, para estudo ou missão de qualquer natureza, com ou sem vencimento, mediante prévia autorização do Governador do Estado.

19

Sobre as formas de provimento derivado e movimentação de pessoal, nos moldes da Lei nº 5.810/1994, que institui o Regime Jurídico Único dos Servidores Públicos do Estado do Pará, assinale a afirmativa correta.

A) A redistribuição é o deslocamento do servidor, com o respectivo cargo ou função, para o quadro de outro órgão ou entidade do mesmo Poder, a pedido ou *ex-officio*.

B) O ato de reintegração será expedido no prazo máximo de sessenta dias do pedido, reportando-se sempre à sentença judicial transitada em julgado ou à decisão administrativa definitiva.

C) A promoção é a progressão funcional do servidor estável a uma posição que lhe assegure maior vencimento-base, em cargo de maior escolaridade, obedecidos os critérios de antiguidade e merecimento, alternadamente.

D) O retorno à atividade de servidor aposentado por incapacidade permanente, quando junta médica oficial declarar insubsistentes os motivos da aposentadoria, denomina-se reversão e prescinde de a aposentadoria ter ocorrido nos cinco anos anteriores à solicitação.

20

Nos termos da Lei Orgânica do Ministério Público do Estado do Pará, quanto à destituição do Procurador-Geral de Justiça, está correto o que se afirma em:

A) Sendo a proposta de destituição do Procurador-Geral de Justiça rejeitada pelo Colégio de Procuradores de Justiça, os autos do processo respectivo serão encaminhados para a decisão final do Conselho Superior do Ministério Público.

B) Contados do recebimento da notificação da proposta de destituição, o Procurador-Geral de Justiça poderá oferecer contestação e requerer produção de provas, indicando testemunhas ou apresentando documentos no prazo de vinte dias.

C) Se o Conselho Superior do Ministério Público reprovar a destituição do Procurador-Geral de Justiça, este reassumirá imediatamente o cargo e, na hipótese de aprovação, o Subprocurador-Geral de Justiça assumirá imediatamente as atribuições do destituído.

D) A destituição do Procurador-Geral de Justiça, assegurada ampla defesa e contraditório, será proposta em petição escrita e devidamente instruída com provas dos fatos, por iniciativa da maioria absoluta do Colégio de Procuradores de Justiça, e dependerá da aprovação de dois terços de seus integrantes, mediante voto secreto.

21

Em relação ao planejamento estratégico e operacional do Ministério Público, nos moldes da Lei Orgânica do Ministério Público do Estado do Pará, assinale a afirmativa correta.

A) O Plano Geral de Atuação (PGA) e o Plano Plurianual (PPA) do Ministério Público serão aprovados pelo Procurador--Geral de Justiça e elaborados com a participação efetiva dos representantes dos órgãos da Administração Superior do Ministério Público.

B) São instrumentos do planejamento estratégico e operacional do Ministério Público, o Plano Geral de Atuação do Ministério Público (PGA-MP/PA), o Plano Plurianual do Ministério Público (PPA-MP/PA), além de outros instrumentos previstos em lei ou em ato normativo.

C) Os Programas ou Planos de Atuação (PA) aprovados pelo Colégio de Procuradores de Justiça, mediante proposta do Procurador-Geral de Justiça, visarão atender situações emergenciais relacionadas com as funções institucionais ou áreas de atuação do Ministério Público e dependerão de suas disponibilidades orçamentária e financeira.

D) Os Programas e Projetos Especiais (PE) das Procuradorias de Justiça e das Promotorias de Justiça especificarão as providências judiciais e extrajudiciais necessárias ao desempenho das atribuições dos seus órgãos de execução, a forma da participação dos demais órgãos do Ministério Público neles envolvidos e os meios, recursos e controle para as suas execuções.

22

Considerando a Lei Orgânica do Ministério Público do Estado do Pará, quanto aos direitos, garantias e prerrogativas dos membros do Ministério Público, assinale a alternativa correta.

A) Não será concedida ajuda de custo ao membro do Ministério Público por ocasião da investidura no cargo inicial da carreira.

B) O subsídio mensal dos membros do Ministério Público será fixado e reajustado pela Assembleia Legislativa, mediante lei de iniciativa do Procurador-Geral de Justiça.

C) Os membros do Ministério Público são remunerados exclusivamente por subsídio mensal, fixado em parcela única, vedado o acréscimo de quaisquer adicionais e indenizações.

D) Serão concedidas diárias para viagem, passagem ou indenização de transporte quando o deslocamento do membro do Ministério Público constituir exigência permanente do cargo.

NOÇÕES DE DIREITO CONSTITUCIONAL

23

A respeito dos direitos e garantias fundamentais, levando em consideração o entendimento do Supremo Tribunal Federal, analise as assertivas a seguir.

I. É constitucional a lei de proteção animal que, a fim de resguardar a liberdade religiosa, permite o sacrifício ritual de animais em cultos de religiões de matriz africana.

II. É inconstitucional lei ordinária que obrigue a manutenção de livro de cunho religioso em unidades escolares e bibliotecas públicas estaduais.

III. A exigência constitucional de aviso prévio relativamente ao direito de reunião é satisfeita com a veiculação de informação que permita ao poder público zelar para que seu exercício se dê de forma pacífica ou para que não frustre outra reunião no mesmo local.

IV. A falta de defesa técnica por advogado no processo administrativo disciplinar ofende a Constituição.

Após análise dos itens, conclui-se que

A) uma assertiva está correta.
B) três assertivas estão corretas.
C) duas assertivas estão corretas.
D) nenhuma assertiva está correta.

24

Ramirez, de nacionalidade mexicana, reside em Redenção, no Estado do Pará, há trinta anos ininterruptos e não possui condenação penal. Diante do exposto, assinale a afirmativa correta.

A) Ramirez, na condição de estrangeiro, é titular de um direito fundamental específico que não se aplica a brasileiros.
B) Ramirez adquiriu a nacionalidade brasileira derivada para todos os fins legais, independentemente de pedido, após completar quinze anos ininterruptos de residência no país.
C) Caso venha a adquirir a nacionalidade brasileira, Ramirez poderá perdê-la caso, sem licença do Presidente da República, aceite comissão, emprego ou pensão de governo estrangeiro.
D) Após sua naturalização especial, Ramirez poderá vir a perder a nacionalidade brasileira somente se, por sentença judicial, tiver cancelada sua naturalização em virtude de atividade nociva ao interesse nacional.

25

Trinta e quatro Senadores da República da oposição pretendem instaurar Comissão Parlamentar de Inquérito (CPI) para apurar suposto esquema de superfaturamento na realização de obras públicas em âmbito federal. A respeito do tema, assinale a afirmativa correta.

A) No caso em apreço, o quórum para requerimento de instalação da CPI não foi atingido.
B) A garantia da instalação da CPI depende, além do atingimento do quórum necessário, de deliberação plenária do Senado.
C) Na constituição da CPI, deverá ser assegurada, tanto quanto possível, a representação proporcional dos partidos ou dos blocos parlamentares que participam da Casa.
D) A CPI, uma vez instalada, poderá requerer a convocação do Chefe do Poder Executivo da União para depor, caso existam indícios de seu envolvimento em práticas ilícitas.

26

O Brasil pode ganhar um novo estado. Um projeto de criação de Tapajós, que se tornaria a 28ª unidade federativa do país, está em tramitação no Senado. O processo é complexo e passa por várias instituições políticas. De acordo com o projeto, se o Tapajós for criado, ele terá Santarém como sua provável capital e 43,15% do atual território do Estado do Pará.

(Disponível em: https://g1.globo.com/pa/santarem-regiao/noticia/2021/11/18/estado-de-tapajos-entenda-o-processo-de-criacao-e-o-plebiscito.ghtml. Adaptado. Acesso em: 25/06/2022.)

A respeito da criação de novos estados e seu tratamento na Constituição da República Federativa de 1988, assinale a afirmativa correta.

A) Pressupõe a existência de Lei complementar da União estabelecendo período possível para criação de novos Estados.
B) Tem, dentre seus requisitos, a necessidade de divulgação de Estudos de Viabilidade Estadual e a edição de Lei estadual.
C) A cisão ou subdivisão de um estado acarreta a perda de parte de sua população e de seu território, não havendo perda da personalidade jurídica do ente primitivo.
D) Depende de aprovação da população diretamente interessada, assim entendida como a população tanto da área a ser desmembrada do Estado-membro como a da área remanescente.

27

Ao revisar nota técnica elaborada por um colega, determinado analista do Ministério Público do Pará se deparou com a transcrição de algumas atribuições de órgãos/entidades previstos constitucionalmente; analise-as.

I. Rever, de ofício ou mediante provocação, os processos disciplinares de membros do Ministério Público da União ou dos Estados julgados há menos de um ano.

II. Promover o inquérito civil e a ação civil pública, para a proteção do patrimônio público e social, do meio ambiente e de outros interesses difusos e coletivos.

III. Elaborar semestralmente relatório estatístico sobre processos e sentenças prolatadas, por unidade da Federação, nos diferentes órgãos do Poder Judiciário.

A associação correta que deve ser realizada pelo servidor acerca das atribuições mencionadas é

A) **I.** Ministério Público **II.** Defensoria Pública **III.** Conselho Nacional de Justiça

B) **I.** Supremo Tribunal Federal **II.** Defensoria Pública **III.** Conselho Nacional de Justiça

C) **I.** Conselho Nacional de Justiça **II.** Conselho Nacional do Ministério Público **III.** Ministério Público

D) **I.** Conselho Nacional do Ministério Público **II.** Ministério Público **III.** Conselho Nacional de Justiça

28

Segundo o constitucionalista Bernardo Gonçalves Fernandes, as emendas constitucionais são espécies normativas primárias que são produzidas mediante procedimento e quórum especial, e que, uma vez aprovadas, agregam ao texto constitucional (ou seja, viram norma constitucional com o mesmo *status* de qualquer outra). Acerca do processo legislativo das emendas constitucionais, assinale a afirmativa correta.

A) A Constituição contém clara vedação à aprovação de emenda na vigência de intervenção federal, mas não proíbe expressamente a tramitação de uma proposta de emenda constitucional no mesmo período.

B) Se as Assembleias Legislativas das unidades da Federação de pelo menos cinco estados manifestarem-se, cada uma delas, pela maioria relativa de seus membros, é possível o exercício da iniciativa de uma proposta de emenda constitucional.

C) A Constituição de 1988, desde sua promulgação, previu que o quórum de votação das emendas constitucionais também se prestaria para a incorporação, com mesmo grau hierárquico, dos tratados e convenções internacionais sobre direitos humanos.

D) A matéria constante de proposta de emenda rejeitada ou havida por prejudicada se sujeita ao regime da irrepetibilidade relativa, pois pode ser objeto de nova proposta, na mesma sessão legislativa, mediante provocação da maioria absoluta dos membros de qualquer das Casas do Congresso Nacional.

29

Ao Presidente da República, dentre outros papéis no processo legislativo federal, cabe a manifestação, em momento oportuno, acerca de sua aquiescência (sanção) ou discordância (veto) sobre o projeto ou medida em discussão. Especificamente com relação a esse assunto, assinale a afirmativa correta.

A) A participação do Chefe do Poder Executivo no processo legislativo das emendas constitucionais não inclui a possibilidade de sanção ou veto.

B) A medida provisória publicada e integralmente aprovada sem alterações pelo Congresso Nacional deve ser encaminhada ao Presidente da República para sua sanção ou veto.

C) A ulterior aquiescência do Chefe do Poder Executivo, mediante sanção do projeto de Lei, tem o condão de sanar o vício radical da inconstitucionalidade, quando dele seja a prerrogativa usurpada.

D) O ordenamento jurídico brasileiro admite a chamada sanção tácita pelo Presidente da República, como ocorre, a título de exemplo, no caso de medida provisória não apreciada dentro do prazo previsto na Constituição da República.

30

No que concerne ao regime de responsabilidades do Presidente da República, assinale a afirmativa correta.

A) O Presidente ficará suspenso de suas funções, nos crimes de responsabilidade, após a aprovação de sua denúncia pela Câmara dos Deputados.

B) São da competência legislativa da União a definição dos crimes de responsabilidade e o estabelecimento das respectivas normas de processo e julgamento.

C) Admitida a acusação contra o Presidente da República, por dois terços do Congresso Nacional, será ele submetido a julgamento perante o Supremo Tribunal Federal, nas infrações penais comuns, ou perante o Senado Federal, nos crimes de responsabilidade.

D) Quando do processamento e julgamento do Presidente da República por crimes de responsabilidade, funcionará como Presidente o do Congresso Nacional, limitando-se a condenação, que somente será proferida por dois terços dos votos do Senado Federal, à perda do cargo, com inabilitação, por oito anos, para o exercício de função pública, sem prejuízo das demais sanções judiciais cabíveis.

31

Nos termos da Carta Magna de 1988, a soberania popular será exercida pelo sufrágio universal e pelo voto direto e secreto, com valor igual para todos, e, nos termos da lei, mediante plebiscito, referendo e iniciativa popular. Dentre as formas de participação do povo na condução de assuntos relevantes para a sociedade, NÃO é uma hipótese prevista constitucionalmente a:

A) Iniciativa de projetos de lei.
B) Iniciativa de proposta de emenda constitucional.
C) Manifestação durante o processo de criação de novos Municípios.
D) Manifestação durante o processo de criação de novos Estados-membros.

NOÇÕES DE DIREITO ADMINISTRATIVO

32

Determinar, na Ciência Jurídica, o que é o Direito Administrativo, tem sido tarefa dos doutrinadores. Sobre o conceito de Direito Administrativo, analise as afirmativas a seguir.

I. Ramo do Direito Público que estuda princípios e regras reguladores do exercício da função administrativa.
II. Ramo do Direito Público que tem por objeto os órgãos, agentes e pessoas jurídicas administrativas que integram a Administração Pública, a atividade jurídica não contenciosa que exerce e os bens de que se utiliza para a consecução de seus fins, de natureza pública.
III. Ramificação autônoma da Ciência Jurídica, atrelada ao direito público, concentrando o plexo de relações jurídicas que imantam o elo "Estado *versus* contribuinte", na atividade financeira do Estado, quanto à instituição, fiscalização e arrecadação de tributos.
IV. Conjunto harmônico de princípios jurídicos que regem os órgãos, os agentes e as atividades públicas tendentes a realizar concreta, direta e imediatamente os fins desejados pelo Estado.

Nos termos doutrina pátria, são conceitos possíveis para o Direito Administrativo, apenas

A) I e III.
B) II e III.
C) I, II e IV.
D) II, III e IV.

33

Maria, servidora pública recém concursada do MPPA, inicia o exercício do cargo, estando em dúvida sobre o estágio probatório e suas consequências. Considerando o caso hipotético, nos termos do disposto na Constituição Federal e na legislação do Estado do Pará, Maria deverá cumprir estágio probatório:

A) De dois anos, após os quais adquirirá vitaliciedade, só podendo perder o cargo após sentença judicial transitada em julgado.
B) Por três anos de efetivo serviço, findo os quais adquirirá vitaliciedade, não sendo condição para isso, que seja realizada avaliação especial de desempenho.
C) De três anos, após os quais, adquirirá estabilidade, sendo condição para isso, nos termos da Constituição, aprovação em avaliação especial de desempenho.
D) Por dois anos de efetivo serviço, findo os quais, adquirirá estabilidade, sendo condição para isso, nos termos da Constituição, que seja realizada avaliação especial de desempenho.

34

Sobre os Princípios do Direito Administrativo, assinale a afirmativa que NÃO encontra amparo na doutrina pátria.

A) A Constituição Federal traz os princípios da Legalidade, Impessoalidade, Moralidade, Publicidade e Eficiência, sendo estes os únicos princípios aplicáveis à Administração Pública previstos na Lei Maior.
B) No Direto Administrativo brasileiro, alguns autores defendem que a Supremacia do Interesse Público sobre o interesse privado e a Indisponibilidade do Interesse Público são considerados supraprincípios ou superprincípios.
C) Ofende tanto o princípio da Moralidade quanto o da Impessoalidade, a nomeação de parente, até o terceiro grau, da autoridade nomeante, por usa influência, para exercício de cargo em comissão na Administração Pública.
D) A lei que regula o processo administrativo federal, define Razoabilidade e Proporcionalidade como a "adequação entre meios e fins, vedada a imposição de obrigações, restrições e sanções em medida superior àquelas estritamente necessárias ao atendimento do interesse público".

35

O estudo da organização administrativa pressupõe institutos como a (des)centralização, a (des)concentração, a Administração direta e indireta; as entidades paraestatais e terceiro setor. De acordo com a legislação aplicada ao caso, sobre as Organizações Sociais (OS), componentes do Terceiro Setor, analise as afirmativas a seguir.

I. Podem ser qualificadas como OS as pessoas jurídicas de direito privado, sem fins lucrativos, cujas atividades sejam de interesse público, tais como ensino e pesquisa científica, desde que cumpram os requisitos previstos na lei da espécie, por ato discricionário de autoridade pública.

II. Aos Estados e Municípios é vedado qualificar entidades sem fins lucrativos como OS, ainda que visando maior flexibilização administrativa.

III. A parceria entre a OS e a Administração Pública concedente da qualificação se dará através da realização contrato de gestão para fomento e execução de suas atividades.

IV. Às OS poderão ser destinados recursos orçamentários e bens públicos necessários ao cumprimento do contrato de gestão, sendo ainda possível cessão especial de servidor.

Está correto o que se afirma apenas em

A) II.
B) III e IV.
C) I, II e III.
D) I, III e IV.

36

A Responsabilidade do Estado evoluiu da inicial irresponsabilidade estatal (*The King can do no wrong*) para a atual responsabilidade objetiva do Estado. De acordo com a legislação, doutrina e jurisprudência pátrias dominantes, sobre a Responsabilidade do Estado, analise as afirmativas a seguir.

I. No Brasil, aplica-se a Teoria do Risco Integral nos casos de danos ambientais, danos nucleares e para atentados terroristas em aeronaves de qualquer nacionalidade, se ocorridos no Brasil.

II. Caso uma pessoa, por vontade própria, provoque dano a si mesma, envolvendo no fato a Administração Pública, será aplicada a Teoria do Risco Administrativo, que permite excludentes de ilicitude, a exemplo de culpa exclusiva da vítima.

III. O prazo para terceiros ingressarem em juízo com as ações de responsabilização extracontratual do Estado, em regra, será de cinco anos, contados da data do ato ou fato do qual se originarem.

Está correto o que se afirma em

A) I, II e III.
B) I e II, apenas.
C) I e III, apenas.
D) II e III, apenas.

37

Licitação é o procedimento prévio à realização de contratos administrativos e visa assegurar o interesse público. De acordo com as legislações vigentes, sobre Licitações, analise as afirmativas a seguir.

I. Atualmente, tanto a Lei nº 14.133/2021, quanto a Lei nº 8.666/1993 estão em vigor no país. Mesmo com a publicação e vigor da primeira, a segunda continua podendo ser utilizada em procedimentos licitatórios até abril de 2023.

II. Quando da realização de procedimento licitatório, o poder público poderá combinar a aplicação das Leis nº 8.666/1993 e 14.133/2021, devendo, no edital, no aviso ou no instrumento de contratação direta, informar expressamente que está procedendo deste modo.

III. Uma das inovações trazidas pela Lei nº 14.133/2021 foi a modalidade de licitação chamada de Diálogo Competitivo. Nela a Administração Pública realiza diálogos com licitantes previamente selecionados, mediante critérios objetivos, com o intuito de desenvolver uma ou mais alternativas capazes de atender às suas necessidades, devendo os licitantes apresentarem proposta final, após o encerramento dos diálogos.

IV. As modalidades licitatórias Convite e Tomada de Preço, dispostas na Lei nº 8.666/1993, não são tratadas na Lei nº 14.133/2021.

Está correto o que se afirma apenas em

A) I e II.
B) II e III.
C) I, III e IV.
D) II, III e IV.

38

Controle administrativo é o poder de fiscalização e correção que a Administração Pública exerce sobre sua própria atuação. De acordo com a legislação, doutrina e jurisprudência dominantes no Brasil, sobre Controle Administrativo, analise as afirmativas a seguir.

I. O Mandado de Segurança, o *Habeas corpus*, a Ação Popular, o Mandado de Injunção, o *Habeas data* e a Ação Civil Pública são importantes instrumentos de controle judicial da Administração Pública.

II. As Comissões Parlamentares de Inquérito (CPI) são importantes instrumentos de controle político realizado pelo Poder Legislativo.

III. O controle hierárquico é importante instrumento de controle administrativo exercido internamente no âmbito da própria Administração.

IV. Os Tribunais de Conta são importantes ferramentas de controle administrativo auxiliares do Poder Legislativo. No âmbito dos Municípios, tem-se a presença do Tribunal de Contas Municipais, criado apenas nos municípios que atinjam o contingente populacional de dois milhões de habitantes.

Está correto o que se afirma apenas em

A) I e IV.
B) II e III.
C) I, II e III.
D) II, III e IV.

39

Ato administrativo, na concepção de Maria Sylvia Zanella Di Pietro, "*é declaração do Estado ou de quem o represente, que produz efeitos jurídicos imediatos, com observância da lei, sob regime jurídico de direito público e sujeita a controle pelo Poder Judiciário*" (DI PIETRO: 2022). De acordo com a legislação, doutrina e jurisprudência pátrias dominantes, sobre ato administrativo, marque V para as afirmativas verdadeiras e F para as falsas.

( ) A Lei nº 9.784/1999, que trata do processo administrativo federal, dispõe que a Administração deve anular seus próprios atos, quando eivados de vício de legalidade, e pode revogá-los por motivo de conveniência ou oportunidade, respeitados os direitos adquiridos.

( ) Presunção de Legitimidade e Autoexecutoriedade são alguns dos atributos dos atos administrativos.

( ) De acordo com parte da doutrina, são requisitos de validade dos atos administrativos: competência, forma, finalidade, motivo, e objeto.

( ) A convalidação de ato administrativo é uma forma de suprir defeitos leves, como a competência e o motivo do ato, por meio de um segundo ato chamado ato convalidatório, tendo em vista a preservação de sua eficácia.

A sequência está correta em

A) V, V, V, F.
B) F, V, F, V.
C) V, F, V, F.
D) F, F, F, V.

40

Para o exercício de sua missão, a Administração Pública tem, atribuídas pelas normas jurídicas, certas prerrogativas que constituem poderes-deveres para a realização do interesse público. Analise as situações hipotéticas, considerando o poder da Administração Pública a elas relacionado.

I. Quando um fiscal da Prefeitura de determinado Município vai a uma obra exigindo a apresentação de alvará de construção e, caso não exista, embarga a obra, estar-se-á diante do poder de polícia.

II. Quando determinada Lei pede análise de elementos como intenção, grau de instrução, conhecimento técnico, para determinar que, diante do caso concreto o agente – baseado em critérios de oportunidade e conveniência – aplique advertência, multa pecuniária ou apreensão de bem, estaremos diante do poder vinculado.

III. Apurado o cometimento de uma ilegalidade, determinado servidor público foi suspenso de suas atividades por trinta dias. A imposição de sanção ao servidor público é ligada ao poder disciplinar.

IV. Quando um servidor público efetivo atinge setenta e cinco anos e é aposentado compulsoriamente, nos termos da Lei, estar-se-á diante do poder vinculado.

Está correto o que se afirma em

A) I, II, III e IV.
B) I e III, apenas.
C) II e IV, apenas.
D) I, III e IV, apenas.

CONHECIMENTOS ESPECÍFICOS

41

Um servidor profissional economista, em apoio ao Excelentíssimo Promotor Público, em apuração de determinada denúncia pública, em um caso que envolvia o levantamento da função linear de demanda se deparou com os seguintes dados: quando a mercadoria era oferecida ao preço de R$ 10,00, a quantidade vendida constatada foi de 1.000 unidades; quando o preço aumentava em 20%, a quantidade consumida caía em 10% no mercado em operava a firma. Dado que a empresa atua em concorrência perfeita, assinale a quantidade incremental vendida à inicial, considerando que o preço oferecido seja também 50% mais barato que o preço inicial.

A) 249 unidades.
B) 250 unidades.
C) 251 unidades.
D) 252 unidades.

42

No curso de uma investigação sobre suposto poder de mercado de um monopolista que atua em determinado mercado, certo economista foi convocado a efetivar cálculos para determinação dos resultados econômicos deste monopolista, assim, após levantar os dados, ele conseguiu mensurar, utilizando de métodos econométricos, que sua curva de demanda de mercado foi calculada como: Q = 70 – p, onde *Q* é quantidade demandada e *p* é o preço praticado do produto aos consumidores neste mercado. Ao economista coube, ainda, levantar dados para serem utilizados nos processos. Assim, apurou-se que o monopolista produz a custos médio e marginal constantes, ou seja, CMe = CMg = 6. Considerando os dados levantados pelo economista, assinale a sequência que aponta, respectivamente: Qual o nível de produção que o monopolista escolherá, a fim de maximizar seus lucros? Qual preço neste nível de produção? Quais os lucros deste monopolista?

A) R$ 31,00; 37 unidades; e, R$ 988,00
B) R$ 32,00; 38 unidades; e, R$ 988,00
C) R$ 32,00; 37 unidades; e, R$ 985,00
D) R$ 30,00; 38 unidades; e, R$ 985,00

43

Numa determinada investigação procedida pelo Ministério Público do Pará, certo economista foi convocado para verificar como reagiu o mercado do produto "óleo *diesel*", via cálculos na elasticidade-preço da demanda do produto sob análise. Levantou-se, junto aos dados oferecidos no processo, que, quando o preço era de R$ 5,00 o litro, eram comercializados no mercado total de certa localidade 1.000.000 de litros do produto. Após o governo estadual reduzir a tributação estadual (ICMS) a zero, o preço se reduziria em 10%. Pelos seus levantamentos, a quantidade consumida, após a redução dos preços, o mercado total passou a consumir 1.200.000 litros. Após efetivar o cálculo da elasticidade--preço da demanda, constata-se que:

A) O óleo *diesel* é produto inelástico, pois sua elasticidade-preço da demanda é igual a 2.
B) Com a redução dos preços em 10% há um incremento de 30% no volume de vendas, sendo o produto classificado como elástico.
C) Com a redução dos preços em 10% há um incremento de 20% no volume de vendas, sendo o produto classificado como inelástico, pois a elasticidade-preço da demanda é –2.
D) Com a redução dos preços em 10% há um incremento de 20% no volume de vendas, sendo o produto classificado como elástico, pois a elasticidade-preço da demanda é 2, calculada sempre em módulo para extrair o efeito da Lei Geral da Demanda, que indica que preços e quantidades consumidas reagem em sentido inversamente proporcional.

44

Após obter dados de determinada empresa que opera em mercado de concorrência perfeita, constatou-se que as funções oferta(O) e demanda(D) lineares são dadas por:

- D = 1.100 – 2p; e,
- O = 800 + 4p.

Assinale a afirmativa INCORRETA.

A) O preço que equilibra o mercado é de R$ 50,00.
B) A quantidade ofertada que equilibra o mercado é 1.000 unidades.
C) A quantidade demandada que equilibra o mercado é 900 unidades.
D) Quando o preço de mercado é R$ 60,00 há um excedente de 60 unidades.

45

Considere que a Receita Marginal (Rmg) de determinado produto é dada por *RMg* = 80 – x. De posse desta informação, assinale, a seguir, a receita total, quando são vendidas 100 unidades de um determinado produto.

A) 4.500 unidades monetárias.
B) 4.600 unidades monetárias.
C) 4.700 unidades monetárias.
D) 4.800 unidades monetárias.

46

Analisando uma empresa monopolista, para avaliar a prática de seus preços através dos seus lucros, certo economista visitou o processo que investiga a empresa e apurou que o seu custo marginal é de R$ 2,00, quando são produzidos *x* unidades, que sua receita marginal é de 4 unidades e seu custo fixo é de R$ 100,00. Após tal levantamento, assinale a quantidade produzida que torna o lucro igual a 0 (zero).

A) 35 unidades.
B) 40 unidades.
C) 50 unidades.
D) 55 unidades.

47

A função Custo Total (CT) de uma determinada empresa é dada por CT = 40x – 10 x^2 + x^3 quando são produzidas *x* unidades de produtos. Diante do exposto, assinale o custo médio (Cme) da empresa quando são produzidas 1.000 unidades de produto *x.*

A) 959.040
B) 959.960
C) 960.040
D) 960.060

48

Na economia brasileira, no período de 1964 a 1967, houve a implantação do Plano de Ação Econômica de Governo (PAEG) – período que marca grandes transformações na economia brasileira. Diante do exposto, marque V para as afirmativas verdadeiras e F para as falsas.

( ) O PAEG logrou êxito em reduzir a inflação de 100% no primeiro trimestre de 1964 para próximo de 20% em 1969.
( ) O crescimento do produto nacional, que em 1963 crescia à taxa de 0,63%, foi elevado para 9,68% em 1968.
( ) Houve expressivo aumento do *deficit* público no período de 1964-1968.
( ) Um dos objetivos do PAEG foi assegurar, pela política de investimentos, oportunidades de emprego produtivo à mão de obra que continuamente aflui ao mercado de trabalho.

A sequência está correta em

A) V, V, F, V.
B) F, F, F, V.
C) V, F, V, F.
D) F, V, V, F.

49

Várias foram as formas de tentar tornar a economia brasileira desenvolvida ao longo do século XX. O mundo passou por diversas transformações econômicas, sociais e, sobretudo, políticas. No Brasil não foi diferente, inúmeras tentativas foram implementadas. Considere a afirmativa a seguir: "Lessa (1981) sugere que a política econômica implícita no plano continha quatro peças básicas: i) tratamento preferencial para o capital estrangeiro; ii) o financiamento dos gastos públicos e privados que se daria através da expansão dos meios de pagamento e do crédito bancário, respectivamente, tendo como consequência fortes pressões inflacionárias; iii) ampliação da participação do setor público na formação de capital; e, iv) estímulo à iniciativa privada". Qual período da economia brasileira referem-se os objetivos implícitos assinalados anteriormente?

A) Plano Cruzado.
B) Plano de Metas do governo JK 1956/1961.
C) Plano Nacional de Desenvolvimento (PND).
D) Plano de Ação Econômica do Governo (PAEG).

50

Após levantamento no setor de produção de determinada empresa, constatou-se que sua função custo total de *x* unidades C(x) = 0,1 x^2 + 3*x* + 4.000. Assinale a alternativa a seguir que exprime o custo médio, quando são produzidas 100 unidades do produto.

A) 53 unidades monetárias.
B) 55 unidades monetárias.
C) 58 unidades monetárias.
D) 60 unidades monetárias.

51

A segunda metade da década de 1980 foi um período marcado pela implementação de inúmeros planos e tentativas que visavam o controle da inflação e a retomada do crescimento econômico. Sobre estes planos heterodoxos, assinale a afirmativa INCORRETA.

A) O Plano Cruzado promoveu uma reforma monetária através de uma taxa de conversão de mil cruzeiros novos para cruzado.
B) No Plano Cruzado, os salários não foram congelados, reestabelecendo os dissídios coletivos que haviam prevalecido até 1979.
C) O Plano Verão, implementado em 14 de janeiro de 1989, promoveu uma nova reforma monetária, instituindo a nova moeda o Cruzado Novo (NCz$) a uma taxa de conversão da moeda anterior para esta.
D) O Plano Bresser Pereira, implementado em 12 de junho de 1987, pretendia promover um choque deflacionário com a supressão da escala móvel salarial e sustentar as taxas de inflação mais baixas com a redução do *deficit* público. Foi implementada também neste plano a Unidade de Referência de Preços (URP).

52

Considerando que o mais bem-sucedido plano econômico brasileiro, reconhecido unissonamente por todos economistas, foi o Plano Real, em 1994, na gestão do presidente Itamar Franco, marque V para as afirmativas verdadeiras e F para as falsas.

( ) O Plano Real foi preconcebido em três etapas: a) equilíbrio das contas públicas; b) criação da Unidade Real de Valor (URV); e, c) criação de uma nova moeda, descontaminada da inflação.
( ) Na primeira fase do Plano Real, no Plano de Ação Imediata (PAI) foram tomadas medidas mais duras em relação aos gastos da União, recuperação da receita tributária, equacionamento das dívidas dos estados e municípios e saneamento dos bancos federais.
( ) A Unidade de Referência de Valor (URV) foi implementada para restaurar a função da unidade de conta da moeda, bem como para referenciar preços e salários.
( ) Embora com muito êxito na sua implementação, a economia brasileira não cresceu em 1994, ano de implementação da nova moeda, o Real, somente vindo experimentar crescimento econômico em 1995, quando assumia o recém-eleito presidente Fernando Henrique Cardoso.

A sequência está correta em

A) F, F, F, V.
B) V, F, F, V.
C) F, V, V, F.
D) V, V, V, F.

53

Determinado economista foi convocado para efetivar e conferir cálculos de reajustamentos de contratos celebrados que consideram o IPCA (Índice de Preços ao Consumidor Amplo). Considere que em um contrato aleatório deve-se conferir se o valor do reajustamento está correto. Assim, foram levantados os seguintes dados:

- Data de celebração do contrato: 02/01/2022;
- Periodicidade de reajustamento: trimestral;
- Mês 01: 0,50%;
- Mês 02: 1,20; e,
- Mês 03: –0,80%.

Diante do exposto, assinale o valor exato que deverá ser considerado para o reajuste, se os reajustes forem sucessivos.

A) 0,8924%
B) 0,90%
C) 0,9924%
D) 1,0024%

54

Supondo que a função consumo de uma família seja dada por $C(y) = 20 + 0,4y^{0,75}$. Assinale qual a propensão marginal a consumir, quando são consumidas 16 unidades, bem como a propensão marginal a poupar desta família.

A) 0,15; 0,15.
B) 0,60; 0,15.
C) 0,15; 0,85.
D) 0,85; 0,15.

55

Após efetuar a função produção de determinada empresa (P), concluiu-se que ela equivale a $P = 500X^{0,50}$, onde P corresponde à produção mensal, X é número de homens-hora empregados por mês nesta produção. Considerando tais informações, assinale a produtividade marginal do trabalho quando são produzidas 6.400 unidades.

A) 23/7
B) 23/8
C) 25/7
D) 25/8

56

Deve-se determinar o valor da Poupança Agregada, através do conceito de equilíbrio do produto de determinado país. Para tal, foram considerados nos órgãos especializados os seguintes dados estatísticos-macroeconômicos, obtidos em bilhões de unidades monetárias:

- Investimento planejado: 10;
- Investimento não planejado: 5;
- Gastos do governo: 30;
- Exportações: 40;
- Importações: 20;
- Tributos agregados: 20; e,
- Renda líquida enviada ao exterior: 5.

Assinale o valor que deverá corresponder à poupança agregada deste país.

A) 30 bilhões.
B) 35 bilhões.
C) 40 bilhões.
D) 45 bilhões.

57

Após levantamento nos dados macroeconômicos de determinado país, certo economista conseguiu constatar que a tributação corresponde a 30% da renda disponível agregada e que a renda líquida enviada ao exterior é de 100 bilhões de unidades monetárias. Assinale, a seguir, o valor da tributação obtida no país, considerando a renda disponível agregada do setor privado da economia, sendo de 80 bilhões de unidades monetárias e o produto (Y) correspondente a 1,50 à renda disponível do setor privado.

A) 30 bilhões.
B) 35 bilhões.
C) 40 bilhões.
D) 45 bilhões.

58

Um mercado caracterizado como sendo de concorrência perfeita tem a sua curva de demanda expressa por $Qd = 6.500 – 100P$ e sua curva de oferta dada por $Qo= 1.200P$. Cada firma que compõe este mercado tem o seu custo total dado por $CT(q) = 722 + q^2/200$. Diante das informações, assinale a quantidade produzida por cada firma, o número de firmas que deve existir no mercado, bem como o lucro de cada firma.

A) 500 unidades; 12 empresas; e, 528 de lucro.
B) 600 unidades; 12 empresas; e, 528 de lucro.
C) 500 unidades; 10 empresas; e, 530 de lucro.
D) 600 unidades; 10 empresas; e, 528 de lucro.

59

Considere a função consumo (C) dada por $C = 30 + 0{,}4Y^{0{,}50}$, onde Y é a renda. Assinale a propensão marginal a consumir, quando a renda é de 64 unidades monetárias.

A) 0,0025
B) 0,025
C) 0,25
D) 25

60

Se não bastasse a pandemia do coronavírus iniciada na China, no final de 2019, o mundo econômico, globalizado e com cadeias de produção altamente interligadas e interdependentes, obrigou agentes econômicos a se adaptarem a sistemas digitais e remotos para evitar a disseminação da pandemia. A desorganização no sistema econômico mundial, quase inativo, perpassou por um agravamento na logística mundial, a partir de março de 2021: "depois de 106 dias, navio que bloqueou canal de *Suez* volta a navegar. Empresa de navegação fecha acordo de indenização com a Autoridade do canal de *Suez*, no Egito. O navio cargueiro *Ever Given* voltou a navegar nesta 4ª feira, (07/07/2021), <u>depois de 106 dias</u> desde que encalhou, bloqueando o canal de *Suez*".

(Disponível em: https://www.poder360.com.br/internacional/depois-de-106-dias-navio-que-bloqueou-canal-de-suez-volta-a-navegar/.)

O navio cargueiro *Ever Green* bloqueou o Canal de *Suez* por, aproximadamente, uma semana, causando um congestionamento de embarcações. Considerando tais informações e, ainda, as repercussões para o mundo econômico, assinale a afirmativa INCORRETA.

A) Cada dia sem trânsito de navios no canal gerou impacto de U$ 9bi, desencadeando repercussões inflacionárias em toda cadeia produtiva de produtos e serviços.
B) O fechamento do canal de *Suez* não produziu efeitos nos preços dos produtos petroquímicos, uma vez que não transitam no canal navios com tais mercadorias.
C) O lapso de funcionamento do canal como rota de trânsito de comércio internacional não afetou ou contribuiu em momento subjacente com elevação da inflação mundial.
D) Como transitam quase 20.000 navios por ano no canal, representando cerca de 12% de todo fluxo mundial do comércio internacional, houve severos desajustes ao longo das cadeias produtivas que até hoje não se regularizaram.

61

Sabendo que a Petrobras S.A. é uma empresa considerada monopólio da produção dos combustíveis fósseis e que forma seus preços maximizando-os a fim de obter lucros extraordinários, bem como precifica seus produtos de acordo com os impactos do preço do barril de petróleo do tipo *brent* no mercado mundial e pela variação cambial, analise as seguintes informações:

Data	Preço do barril	Cotação dólar	Preço do litro da gasolina
01/06/2022	$ 100	R$ 4,80	R$ 6,50
20/06/2022	$ 120	R$ 5,10	?

De acordo com a tabela anterior, recalcule o preço da gasolina, considerando os impactos lineares e constantes no preço aproximado do litro do produto.

A) R$ 7,89
B) R$ 7,99
C) R$ 8,09
D) R$ 8,19

62

Considerando os dados agregados da economia brasileira, determinado economista conseguiu levantar as seguintes informações, bilhões de reais (R$):

- Consumo privado: 10;
- Investimento privado: 5;
- Gasto público: 7;
- Exportações: 15;
- Importações: 10; e,
- Saldo da conta corrente do balanço de pagamentos: 10.

Assinale, respectivamente, os valores da: demanda agregada (D); do Produto Interno Bruto (PIB); e, do Produto Nacional Bruto (PNB), dados em Reais (R$):

A) 27 bilhões; 32 bilhões; e, 37 bilhões.
B) 22 bilhões; 27 bilhões; e, 32 bilhões.
C) 32 bilhões; 22 bilhões; e, 27 bilhões.
D) 27 bilhões; 32 bilhões; e, 22 bilhões.

63

Considerando que a inflação é uma medida que mede a elevação média dos preços componentes de uma cesta de consumo, calcule a inflação da cesta de consumo a seguir, do mês n para o mês n + 1.

	% no consumo familiar	Variação de Preços de n para n + 1
Alimentação	50%	1%
Transporte	10%	3%
Educação	10%	–1%
Saúde	10%	2%
Vestuário	5%	–3%
Lazer	5%	2%

Assinale, a seguir, o valor da inflação desta cesta de consumo.

A) 0,65%
B) 0,75%
C) 0,85%
D) 1,00%

64

O balanço de pagamentos é um instrumento utilizado pelos Bancos Centrais para contabilizar o estoque de recursos estrangeiros, conhecidas como "reservas internacionais". Durante determinado período de tempo, o dólar americano, geralmente, em todas economias que se relacionam com o restante do mundo. Determinado economista foi escalado para levantar e apurar o saldo das reservas internacionais (em bilhões de dólares) de determinado um país, sendo dadas as contas a seguir:

- Erros e omissões: –22;
- Investimento direto: +96;
- Exportações: 1203;
- Juros, lucros e dividendos: –203;
- Transferências unilaterais: +153;
- Saldo de serviços que não são fatores: –87;
- Importações: 1304;
- Empréstimo a médio e longo prazo: +141; e,
- Empréstimos a curto prazo: +11.

A partir das contas, assinale o saldo das Contas Correntes; da Conta de Capital; e, o valor das Reservas Internacionais.

A) 248; –238; e, 12.
B) –248; +238; e, –12.
C) 238; –248; e, 12.
D) –238; 248; e, –12.

65

Sabe-se que há um conceito muito monitorado nas gestões de política econômica que é o de *deficit ou superavit* primário. Considere que as Receitas Totais de um Governo hipotético são de R$ 3.500.000.000,00 e as Despesas Totais de R$ 3.500.000.000,00 e que o pagamento de juros foi de R$ 1.000.000.000,00 no período. Diante do exposto, assinale a afirmativa correta.

A) O resultado nominal é igual a zero.
B) Há *deficit* primário de R$ 1.000.000.000,00.
C) Há *superavit* primário de R$ 1.000.000.000,00.
D) O resultado é nulo, ou seja, há receitas em quantidades exatas que cobrem as despesas deste governo.

66

Observe, a seguir, a cotação do barril de petróleo do tipo "*Brent*" nos últimos cinco anos.

Analise as assertivas; marque V para as verdadeiras e F para as falsas.

( ) A Política de Preços Internacionais (PPI) da Petrobras S.A. foi implantada da gestão do presidente Michel Temer quando o então presidente da estatal Pedro Parente, sob a gestão do economista Henrique Meireles, após detectarem a interferência do acionista majoritário governo agia de modo a interferir nos preços provocando resultados deficitários. O diagnóstico foi de que havia interferência política na gestão de preços da estatal que afetava os resultados da Cia.

( ) Havia um diagnóstico nos governos anteriores de que era necessário aumentar a oferta de produtos petroquímicos; para tal, foram propostos investimentos de nas Refinarias de Abreu e Lima e no Complexo Petroquímico do Rio de Janeiro (Comperj), mas que os valores orçados para o investimento foram completamente modificados e aumentados, sendo objeto, inclusive, de investigações na conhecida Operação Lava Jato. Só a título de exemplo na obra da Refinaria de Abreu e Lima foram orçados inicialmente R$ 12 bilhões e aplicados efetivamente R$ 101,4 bilhões, valor 8,5x maior ao orçado.

( ) O PPI contempla o preço do barril do tipo *Brent* (comercializado no mar do Norte e comercializado na bolsa de Londres) para precificar juntamente com as variações do dólar o preço nacional dos combustíveis nacionais.

( ) O PPI contempla o preço do barril do tipo *West Texas Intermediate* (WTI) para precificar juntamente com as variações do dólar o preço nacional dos combustíveis nacionais.

( ) De acordo com o gráfico, constata-se que o preço do barril tipo *Brent* bateu suas mínimas no início da pandemia do coronavírus e sua máxima com início do conflito no leste europeu entre Ucrânia e Rússia, sendo que neste período houve acréscimo da mínima de U$ 22,00 para U$ 122,00, representando acréscimo de 455%.

( ) Este impacto nos preços desta *comodity* afetou sobremaneira os cenários de preços no mercado de bens e serviços de todo mundo, impactando sobremaneira a temerária inflação disseminada em todas economias globais, seja nos custos ou na demanda por falta de insumos/produtos disponíveis.

A sequência está correta em

A) V, V, V, F, V, V.
B) F, V, V, F, F, V.
C) F, F, F, V, F, F.
D) V, F, F, V, V, F.

67

O economista do Ministério Público do Pará (PA) foi convocado para proceder a conferência em reajustes havidos em contratos celebrados por entes públicos para certificação de que ocorreram de forma corretamente devida. Para tanto, foram-lhe fornecidos os seguintes dados:

- Objeto do contrato: aluguel de posto de saúde do município "X";
- Valor do empenho anual: R$ 24.000,00 com aluguéis mensais lineares no valor de R$ 2.000,00;
- Índice de reajustamento: IGMP acumulado dos últimos 12 meses;
- Data início do contrato: 01/01/2021; e,
- Data fim do contrato: 31/12/2021.

IGPM

Meses	jan/21	fev/21	mar/21	abr/21	mai/21	jun/21	jul/21	ago/21	set/21	out/21	nov/21	dez/21
índice	1%	1%	1%	1%	1%	1%	0,50%	0,50%	0,50%	0,50%	0,50%	0,50%

Considerando que os reajustes são aplicados com cumulação sucessiva do IGPM ao longo do tempo, proceda o reajustamento que deverá ser aplicado e, em seguida, assinale o novo valor do aluguel mensal linear a ser pago, arredondando as dezenas e unidades de centavos encontradas.

A) R$ 2.150,00
B) R$ 2.180,00
C) R$ 2.187,00
D) R$ 2.200,00

68

O modelo desenvolvido pelo economista neozelandês *William Phillips*, a conhecida curva de *Phillips* traz uma relação entre duas variáveis econômicas relevantes. Assinale, a seguir, as variáveis avaliadas pela curva de *Phillips*.

A) Taxa de inflação e taxa de juros.
B) Taxa de inflação e taxa de desemprego.
C) Taxa de juros e Produto Interno Bruto (PIB).
D) Taxa de inflação e Produto Interno Bruto (PIB).

69

Sabe-se que as alíquotas do Imposto sobre Circulação de Mercadorias e Serviços (ICMS) no estado do Pará é de 28% para gasolina, 17% para o gás GLP e *diesel* e de 25% para o álcool hidratado incidentes sobre os preços médios ponderados praticados ao consumidor final (PMPF) e sobre os da energia elétrica isento até 100 kWh; 15% de 101 kWh a 150 kWh; 25% acima de 150 Kwh, ou seja, sobre o preço final e que esses preços hipotéticos sejam de:

- Gasolina: R$ 7,00/l;
- Gás: R$ 120,00/botijão 13 Kg;
- *Diesel*: R$ 6,00/l;
- Álcool hidratado: R$ 5,00/l; e,
- Energia elétrica: R$ 1,00/Kwh.

Com base nestes dados, considerando que foi aprovado pelo legislativo brasileiro e sancionado pelo executivo nacional o PLP 18/2022 que zera as alíquotas de todos estes produtos até dezembro de 2022, calcule o impacto que haverá na renda individual mensal de um consumidor que tenha a seguinte composição de consumo mensal:

- Gasolina: 50 litros;
- Gás: 1 botija de 13 kg;
- Diesel: zero de consumo;
- Álcool hidratado: zero de consumo; e,
- Energia elétrica: 180 Kwh.

Diante do exposto, assinale o aumento da renda disponível deste consumidor em valores aproximados.

A) R$ 93,40
B) R$ 123,40
C) R$ 163,40
D) R$ 173,40

70

Considere a função de produção dada por $P(L) = 500\sqrt{500} - 6L$ em que P é a produção mensal (em toneladas) e L, o número de homens-hora empregados. Considerando as informações, assinale a produtividade marginal do trabalho em toneladas, quando são empregados 25 unidades de homens-hora.

A) 35
B) 40
C) 42
D) 44

ATENÇÃO

NÃO É PERMITIDA a anotação das respostas da prova em QUALQUER MEIO.
O candidato flagrado nesta conduta poderá ser ELIMINADO do processo.

DISCURSIVA/REDAÇÃO

ORIENTAÇÕES GERAIS

- A Prova Discursiva é de caráter eliminatório e classificatório, constituída de texto dissertativo sobre tema da atualidade relacionado ao Ministério Público. Sendo avaliada na escala de 0 (zero) a 20 (vinte) pontos.
- A resposta à Prova Discursiva deverá ser manuscrita em letra legível, com caneta esferográfica de corpo transparente, de tinta azul ou preta, não sendo permitida a interferência e/ou a participação de outras pessoas.
- A Prova Discursiva terá extensão mínima de 20 (vinte) linhas e máxima de 30 (trinta) linhas. Será penalizado o candidato que não obedecer aos limites de número de linhas definidos, havendo desconto de 0,2 (zero vírgula dois) ponto por linha aquém do mínimo estipulado.
- Será desconsiderado, para fins de avaliação, qualquer texto que exceda o máximo de linhas estipulado ou que seja escrito fora do formulário próprio fornecido.
- O candidato receberá nota zero na prova discursiva em casos de não atendimento ao conteúdo avaliado, de não haver texto, de manuscrever em letra ilegível ou desenvolvida em forma de desenhos, números, versos, com espaçamento excessivo entre letras, palavras e parágrafos, bem como em códigos alheios à língua portuguesa escrita, ou em idioma diverso do Português, que não for redigida com caneta de tinta azul ou preta, cujo texto seja, no todo ou em parte, cópia, transcrição ou plágio de outro autor, bem como no caso de identificação em local indevido.
- Por linha efetivamente escrita, entender-se-á a linha com no mínimo duas palavras completas, excetuando-se proposições, conjunções e artigos.
- A prova discursiva para todos os cargos abrangerá os seguintes itens de avaliação:

Aspectos Avaliados	Total de Pontos	Critérios de Avaliação
Argumentação e informatividade dentro do tema proposto – AI (originalidade, suficiência, correção, relevância e propriedade das informações)	6	De 0 a 1,5 - Ruim
		De 1,6 a 3 - Regular
		De 3,1 a 4,5 - Bom
		De 4,6 a 6 - Muito Bom
Coerência e Coesão – CC (organização adequada de parágrafos, continuidade e progressão de ideias, uso apropriado de articuladores)	6	De 0 a 1,5 - Ruim
		De 1,6 a 3 - Regular
		De 3,1 a 4,5 - Bom
		De 4,6 a 6 - Muito Bom
Morfossintaxe – M (emprego de pronomes, relação entre as palavras, concordância verbal e nominal, organização e estruturação dos períodos e orações, emprego dos tempos e modos verbais e colocação de pronome)	4	Desconto de 0,10 ponto por erro
Pontuação, acentuação e ortografia – PO	4	Desconto de 0,10 ponto por erro
Valor total da Prova	**20 pontos**	

Texto I

Normalmente, as definições presentes em documentos oficiais ou legislações que tratam de violência obstétrica – mesmo que não utilizando este termo específico – não são limitadoras. Não existe uma lista fixa de procedimentos ou situações que são condenadas ou proibidas. As definições existentes são construídas com termos mais subjetivos como “abuso”, “desrespeito”, “atendimento de qualidade”, entre outros. Algumas organizações ou meios de comunicação procuram divulgar situações mais comuns que acontecem com mulheres para que fique mais fácil que outras mulheres identifiquem se passaram por uma experiência de violência obstétrica.

(Mariana Jansen. Disponível em: https://www.politize.com.br/violencia-obstetrica/?https://www.politize.com.br/&gclid=CjwKCAjwrNmWBhA4EiwAHbjEQMyOJrGcxWHqrReQ7SzhWBN4yLj3HPD1GPtLZzwxQAgUECKSFs9Q8BoCGK4QAvD_BwE.)

Texto II

(Disponível em: https://opopular.com.br/noticias/cidades/uma-a-cada-quatro-m%C3%A3es%C3%A9v%C3%ADtima-de-viol%C3%AAncia-obst%C3%A9trica-em-goi%C3%A1s-1.2361819.)

Texto III

A violência obstétrica contribui para a manutenção dos altos índices de mortalidade materna e neonatal no país. Toda mulher tem o direito de ser protagonista na hora do parto e ter autonomia total sobre seu próprio corpo, tendo suas vontades e necessidades respeitadas.

(Disponível em: https://www.naosecale.ms.gov.br/violencia-obstetrica/.)

Texto IV

Os Estados-Partes garantirão à mulher assistência apropriada em relação à gravidez, ao parto e ao período posterior ao parto, proporcionando assistência gratuita quando assim for necessário, e lhe assegurarão uma nutrição adequada durante a gravidez e a lactância."

(Artigo 12, da Convenção sobre a Eliminação de Todas as formas de Discriminação contra a Mulher.)

Texto V

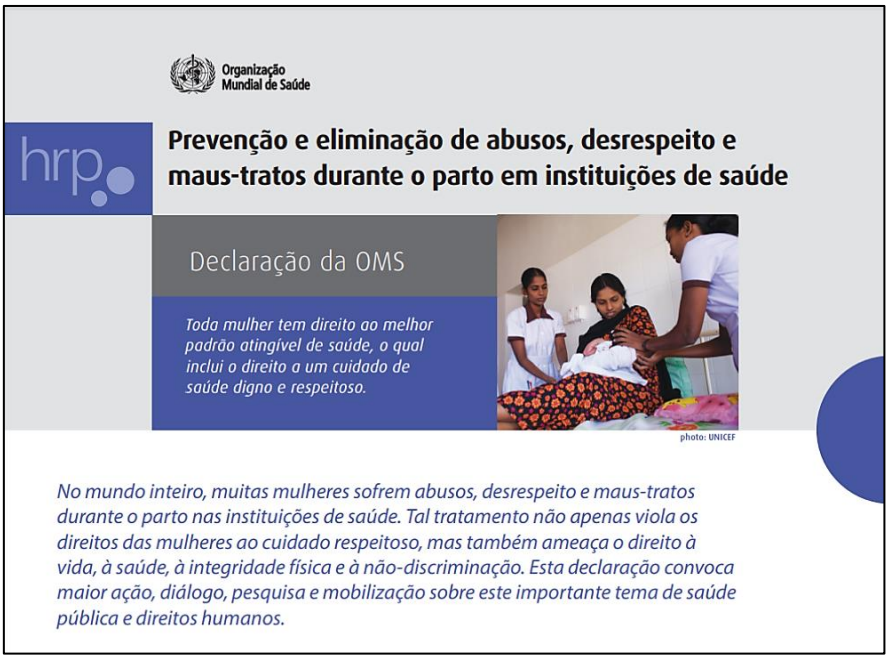

(Disponível em: https://apps.who.int/iris/bitstream/handle/10665/134588/WHO_RHR_14.23_por.pdf.)

Considerando os textos apresentados, redija um texto dissertativo-argumentativo sobre o tema:

"Combate à violência obstétrica, uma questão de proteção à vida."

PROVA DISCURSIVA

01	
02	
03	
04	
05	
06	
07	
08	
09	
10	
11	
12	
13	
14	
15	
16	
17	
18	
19	
20	
21	
22	
23	
24	
25	
26	
27	
28	
29	
30	

RASCUNHO

INSTRUÇÕES

É <u>facultativo</u> o uso de máscara durante a aplicação da prova. O álcool em gel se encontra disponível para o uso dos candidatos.

1. Somente será permitida a utilização de caneta esferográfica de tinta azul ou preta, feita de material transparente e de ponta grossa.

2. É proibida, durante a realização das provas, o uso de óculos escuros, boné, chapéu, gorro, lenço, abafadores auriculares, tampões e/ou similares, fazer uso ou portar, mesmo que desligados, telefone celular, relógios de qualquer tipo, pulseiras magnéticas, agenda eletrônica, calculadora, *notebook*, *smartphone* ou similar, máquinas fotográficas, controle de alarme de carro, transmissor/receptor de mensagens de qualquer tipo ou qualquer outro equipamento eletrônico, qualquer espécie de consulta ou comunicação entre os candidatos ou entre estes e pessoas estranhas, oralmente ou por escrito, bem como não será permitido o uso de notas, livros, anotações, réguas de cálculo, códigos, manuais, impressos, manuscritos, códigos e/ou legislação ou qualquer outro material literário ou visual de consulta.

3. Com vistas à garantia da segurança e da integridade do Concurso Público, no dia da realização das provas, os candidatos serão submetidos ao sistema de detecção de metais ao ingressar e sair de sanitários. Excepcionalmente, poderão ser realizados, a qualquer tempo, durante a realização das provas, demais procedimentos de vistoria além do descrito.

4. O caderno de provas consta de 70 (setenta) questões de múltipla escolha para todos os cargos, e uma redação do tipo dissertativo sobre tema da atualidade relacionado ao Ministério Público.

5. Ao receber o material de realização das provas, o candidato deverá conferir atentamente se o caderno de provas contém o número de questões previsto, se corresponde ao cargo a que está concorrendo, bem como se os dados constantes no Cartão de Respostas (Gabarito) e Folha de Textos Definitivos (Prova Discursiva) estão corretos. Caso os dados estejam incorretos, ou o material esteja incompleto ou, ainda, detenha qualquer imperfeição, o candidato deverá informar tal ocorrência ao Fiscal de Aplicação.

6. As provas terão duração de 4 (quatro) horas e 30 (trinta) minutos para todos os cargos. Este período abrange a assinatura, assim como a transcrição das respostas para o Cartão de Respostas (Gabarito) e a Folha de Textos Definitivos (Prova Discursiva). O candidato deverá, obrigatoriamente, ao término da prova, devolver ao Fiscal de Aplicação o Cartão de Respostas (Gabarito) e a Folha de Textos Definitivos (Prova Discursiva), devidamente assinada no local indicado.

7. As questões das provas objetivas são do tipo múltipla escolha, com 4 (quatro) opções de respostas (A a D) e uma única resposta correta.

8. Os Fiscais de Aplicação não estão autorizados a emitir opinião e a prestar esclarecimentos sobre o conteúdo das provas. Cabe única e exclusivamente ao candidato interpretar e decidir.

9. Não será permitido ao candidato realizar anotação de informações relativas às suas respostas no comprovante de inscrição ou em qualquer outro meio.

10. O candidato somente poderá se ausentar do local de realização das provas decorridas 2 (duas) horas do início de sua aplicação. O candidato somente poderá se retirar do local de realização das provas escritas levando o caderno de provas no decurso dos últimos 30 (trinta) minutos anteriores ao horário previsto para o seu término.

11. Os 3 (três) últimos candidatos somente poderão deixar a sala de realização das provas, juntos, após assinarem o termo específico da ata de aplicação.

RESULTADOS

- O prazo para interposição de recurso será de 2 (dois) dias úteis, contados do primeiro dia útil subsequente à data de publicação oficial do objeto do recurso, contra: as questões da prova objetiva de múltipla escolha e os gabaritos preliminares.
- Para interposição de recursos o candidato deverá acessar no endereço eletrônico da Consulplan <u>www.consulplan.net</u>, no *link* correspondente ao objeto do recurso.