



ASSISTENTE SOCIAL

NOME:

ASSINATURA:

TEMPO

- A prova terá duração de 3h (Três horas);
- O candidato somente poderá sair da sala de realização da prova após transcorrida 01h (uma) do seu início, sem levar o caderno de prova.

INFORMAÇÕES GERAIS

- Confira seus dados pessoais, especialmente nome, e número de inscrição e leia atentamente as instruções para preencher o Cartão de respostas;
- Assine seu nome apenas no(s) espaço(s) reservados;
- Confira seu cargo no Caderno de questões e Cartão de respostas;
- O preenchimento do Cartão de respostas é de sua responsabilidade. Não será efetuada troca em caso de rasura ou erro no preenchimento;
- Serão 20 questões objetivas de múltipla escolha sendo 10 questões de Conhecimentos gerais e de 10 questões de Conhecimentos específicos para cada cargo, subdivididas em 04 (quatro) alternativas de resposta, de “a” a “d”, e dessas alternativas somente 1 (uma) deverá ser assinalada como correta;
- Para realização da prova o candidato deverá trazer somente caneta esferográfica, com tinta azul ou preta;
- Não serão prestados quaisquer esclarecimentos sobre as questões das provas durante sua realização. O candidato poderá, se for o caso, interpor recurso no prazo definido pelo edital;
- O candidato não poderá ausentar-se da sala de prova, a qualquer tempo, portando material de prova (caderno de questões e/ou folha de respostas);
- O candidato que necessitar ausentar-se da sala de prova durante sua realização somente poderá fazê-lo se acompanhado de um fiscal;
- Para garantir a lisura e segurança na realização da prova a Coordenação Local poderá fazer uso de detectores de metal nos banheiros, nos corredores e/ou na sala de prova;
- Ao terminar a prova, o candidato entregará ao fiscal da sala o caderno de questões e a folha de respostas devidamente preenchido e assinado, com caneta esferográfica, com tinta azul ou preta;
- Os 03 (três) últimos candidatos de cada sala de prova somente poderão entregar o material de prova e se retirarem da sala simultaneamente. Exceto nos casos de cargos que não possuem no mínimo 03 candidatos.

Maracajá – SC, 09 de janeiro de 2022.

Rascunho do gabarito:

1	2	3	4	5	6	7	8	9	10	11	12	13	14	15	16	17	18	19	20

Conhecimentos Gerais

Questão 01

Uma experiência feita em condições apropriadas resultou em um corpo se movendo com a mesma velocidade do início ao fim do trajeto. Qual das alternativas abaixo traz o esboço do gráfico da função que pode representar esta experiência? (o eixo V representa a velocidade e o eixo D representa a distância percorrida)

(A)

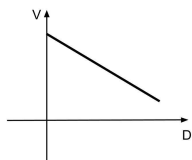

(B)

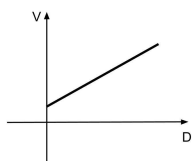

(C)

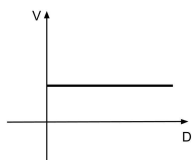

(D)

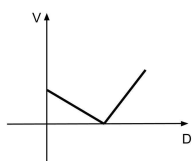

Questão 02

Para que um projeto seja aprovado na Câmara Municipal de Lindeza, os votos favoráveis devem atingir 50% do número de vereadores, mais um vereador, a chamada "maioria absoluta". Se neste caso a maioria absoluta equivale a 52% do total de vereadores, quantos vereadores a cidade tem?

- (A) A cidade tem 52 vereadores.
- (B) A cidade tem 13 vereadores.
- (C) A cidade tem 50 vereadores.
- (D) A cidade tem 25 vereadores.

Questão 03

Os paroxítonos terminados em "-ão" e alguns poucos oxítonos e monossílabos formam o plural pelo simples acréscimo de "s". Alguns substantivos terminados em "-ão" formam o plural substituindo essa terminação por "-ães".

Em alguns casos, há mais do que uma forma aceitável para esses plurais, como é o caso de:

- (A) Cidadão.
- (B) Capelão.
- (C) Refrão.
- (D) Tabelião.

Questão 04

Com uma grande extensão territorial, o Brasil se torna diverso em fatores geográficos, como no clima que em quase todo o país impera o tropical, mas que possui variações, a exemplo da região sul onde predomina:

- (A) O clima equatorial.
- (B) O clima semiárido.
- (C) O clima subtropical.
- (D) O clima tropical de altitude.

Questão 05

Na frase: "Em time QUE ganha não se mexe", a palavra em destaque, no contexto em que está sendo utilizada, é classificada gramaticalmente como:

- (A) Pronome.
- (B) Advérbio.
- (C) Preposição.
- (D) Conjunção.

Questão 06

Considerando a concordância nominal, assinale a frase CORRETA:

- (A) Ela mesma confirmou a efetivação da inscrição.
- (B) A professora ficou meia aflita com o resultado.
- (C) Anexos, envio-lhes as últimas inscrições efetuadas.
- (D) Foi muito questionado pelo repórter a exibição da peça.

Questão 07

Se a abertura circular da taça representada na figura abaixo possui 3 cm de raio, qual é o volume (V) de líquido que ela comporta? (faça $\pi = 3,14$)

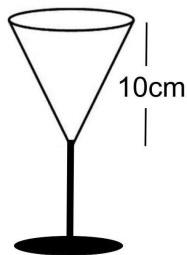

- (A) $V = 94,2 \text{ cm}^3$
- (B) $V = 85 \text{ cm}^3$
- (C) $V = 103,6 \text{ cm}^3$
- (D) $V = 220,3 \text{ cm}^3$

Questão 08

"Nesta segunda-feira (13/12/2021), o presidente do Tribunal Superior Eleitoral (TSE), ministro Luís Roberto Barroso, apresentou o novo modelo da urna eletrônica que será utilizado pela primeira vez nas Eleições Gerais de 2022. A apresentação ocorreu direto da fábrica, localizada em Manaus (AM), que já começou a produzir os módulos que vão compor as novas máquinas."

Fonte: <https://www.tse.jus.br/imprensa/noticias-tse/2021/Dezembro/confira-as-principais-mudancas-do-novo-modelo-de-urna-eletronica-a-ser-utilizado-nas-eleicoes-2022>

As urnas eletrônicas são usadas há mais de 25 anos nas eleições brasileiras e, mesmo tendo sido questionada, até hoje nenhum problema que comprometesse sua segurança. Em qual país esta urna eletrônica foi criada?

- (A) Nos Estados Unidos da América.
- (B) Na China.
- (C) No Canadá.
- (D) No Brasil.

Questão 09

De acordo com a Constituição da República Federativa do Brasil de 1988, para concorrerem a outros cargos, o Presidente da República, os Governadores de Estado e do Distrito Federal e os Prefeitos, devem renunciar aos respectivos mandatos com até quantos meses antes do pleito?

Após análise, assinale a alternativa CORRETA:

- (A) Até três meses antes do pleito.
- (B) Até quatro meses antes do pleito.
- (C) Até cinco meses antes do pleito.
- (D) Até seis meses antes do pleito.

Questão 10

A Constituição Política catarinense tem o seguinte preâmbulo, "O povo catarinense, integrado à nação brasileira, sob a proteção de Deus e no exercício do poder constituinte, por seus representantes, livre e democraticamente eleitos, promulga esta Constituição do Estado de Santa Catarina."

O Estado exerce, com a União e os Municípios, várias competências, dentre as alternativas abaixo, marque (V) verdadeiro e (F) falso:

- Preservar as florestas, a fauna e a flora.
- Combater as causas da pobreza e os fatores de marginalização, promovendo a integração social dos setores favorecidos.
- Estabelecer e implantar política de educação para a segurança do trânsito.
- Impedir a evasão, a destruição e a descaracterização de obras de arte e de outros bens de valor histórico, artístico ou cultural.

Após análise, assinale a alternativa que apresenta a sequência CORRETA dos itens acima, de cima para baixo:

- (A) V, F, V, F.
- (B) V, F, F, V.
- (C) F, V, V, V.
- (D) V, F, V, V.

Conhecimento Específico

Questão 11

Os serviços de proteção social especial de alta complexidade são aqueles que garantem proteção integral - moradia, alimentação, higienização e trabalho protegido para famílias e indivíduos que se encontram sem referência e, ou, em situação de ameaça, necessitando ser retirados de seu núcleo familiar e, ou, comunitário.

A alternativa que CORRESPONDE aos serviços de proteção social especial de alta complexidade é:

- (A) Serviço de Acolhimento em República e Serviço de Acolhimento em Família Acolhedora.
- (B) Serviço de Proteção Social a Adolescentes em Cumprimento de Medida Socioeducativa de Liberdade Assistida (LA), e de Prestação de Serviços à Comunidade (PSC).
- (C) Serviço Especializado para Pessoas em Situação de Rua e Serviço de Proteção Social Básica no domicílio para pessoas com deficiência e idosas.
- (D) Serviço de Proteção e Atendimento Integral à Família (PAIF) e Serviço de Convivência e Fortalecimento de Vínculos. Serviço de Proteção e Atendimento Especializado a Famílias e Indivíduos (PAEFI) e Serviço Especializado em Abordagem Social.

Questão 12

"Instrumento bastante utilizado, sobretudo em locais onde circula um grande número de profissionais. Trata-se de um livro onde são anotadas as atividades realizadas, telefonemas recebidos, questões pendentes, atendimentos realizados, dentre outras questões, de modo que toda a equipe tenha acesso ao que está sendo desenvolvido. (Sousa, 2008)"

O instrumento descrito é conhecido como:

- (A) Parecer social.
- (B) Livro de registros.
- (C) Diário de campo.
- (D) Relatório social.

Questão 13

A violência quando acontece dentro de casa ou unidade doméstica e geralmente é praticada por um membro da família que viva com a vítima, é chamada de:

- (A) Violência institucional.
- (B) Violência gênero.
- (C) Violência doméstica.
- (D) Violência patrimonial.

Questão 14

Foi instituído em 2005, cujo modelo é descentralizado e participativo, tendo por função a gestão do conteúdo específico da Assistência Social no campo da proteção social brasileira. A este sistema chamamos de:

- (A) Sistema de Autenticação e Autorização.
- (B) Sistema Único de Assistência Social.
- (C) SUASWeb.
- (D) CadSUAS.

Questão 15

"Conjunto integrado da oferta de serviços, programas, projetos e benefícios de assistência social mediante articulação entre todas as unidades de provisão do SUAS. (Brasil, 2012)."

É CORRETO afirmar que o conjunto descrito é:

- (A) Questão social.
- (B) Proteção social.
- (C) Rede socioassistencial.
- (D) Rede SUAS.

Questão 16

A prevenção e a manutenção da saúde do idoso serão efetivadas por meio de, EXCETO:

- (A) Cadastramento da população idosa em base territorial.
- (B) Atendimento domiciliar, incluindo a internação, para a população que dele necessitar e esteja impossibilitada de se locomover, inclusive para idosos abrigados e acolhidos por instituições públicas, filantrópicas ou sem fins lucrativos e eventualmente conveniadas com o Poder Público, nos meios urbano e rural.
- (C) Reabilitação orientada pela geriatria e fisioterapia, para redução das sequelas decorrentes do agravo da saúde.
- (D) Unidades geriátricas de referência, com pessoal especializado nas áreas de geriatria e gerontologia social.

Questão 17

São atribuições privativas do Assistente Social, EXCETO:

- (A) Realizar vistorias, perícias técnicas, laudos periciais, informações e pareceres sobre a matéria de Serviço Social.
- (B) Encaminhar providências, e prestar orientação social a indivíduos, grupos e à população.
- (C) Planejar, organizar e administrar programas e projetos em Unidade de Serviço Social.
- (D) Coordenar, elaborar, executar, supervisionar e avaliar estudos, pesquisas, planos, programas e projetos na área de Serviço Social.

Questão 18

No que concerne a Lei Orgânica de Assistência Social, é CORRETO afirmar que são competência dos municípios:

- (A) Cofinanciar o aprimoramento da gestão, os serviços, os programas e os projetos de assistência social em âmbito regional.
- (B) Atender às ações assistenciais de caráter de urgência.
- (C) Efetuar o pagamento dos auxílios natalidade e funeral.
- (D) Executar os projetos de enfrentamento da pobreza, incluindo a parceria com organizações da sociedade empresarial.

Questão 19

De acordo com a Lei Nº 8.069, de 13 de julho de 1990, são linhas de ação da política de atendimento, EXCETO:

- (A) Municipalização do atendimento.
- (B) Serviços especiais de prevenção e atendimento médico e psicossocial às vítimas de negligência, maus-tratos, exploração, abuso, crueldade e opressão.
- (C) Políticas sociais básicas.
- (D) Campanhas de estímulo ao acolhimento sob forma de guarda de crianças e adolescentes afastados do convívio familiar e à adoção, especificamente inter-racial, de crianças maiores ou de adolescentes, com necessidades específicas de saúde ou com deficiências e de grupos de irmãos.

Questão 20

São objetivos do Programa Auxílio Brasil:

I.Promover a cidadania com garantia de renda e apoiar, por meio dos benefícios ofertados pelo SUAS, a articulação de políticas voltadas aos beneficiários, com vistas à superação das vulnerabilidades sociais das famílias.

II.Reduzir a pobreza e a extrema pobreza das famílias beneficiárias.

III.Promover, em segundo plano, o desenvolvimento das crianças e dos adolescentes, por meio de apoio financeiro a gestantes, nutrizes, crianças e adolescentes em situação de pobreza ou extrema pobreza.

IV.Promover o desenvolvimento das crianças na educação, com foco na saúde e nos estímulos às habilidades físicas, cognitivas, linguísticas e socioafetivas, de acordo com o disposto na Lei nº 13.257, de 8 de março de 2016.

V.Ampliar a oferta do atendimento das crianças em tempo integral.

VI.Estimular crianças, adolescentes e jovens a terem desempenho científico e tecnológico de excelência.

VII.Estimular a emancipação das famílias em situação de pobreza e extrema pobreza.

Diante do exposto, marque a alternativa CORRETA:

- (A) II, V e VII são verdadeiras.
- (B) IV, VI e VII são verdadeiras.
- (C) I, III e VI são falsas.
- (D) III, IV e V são falsas.