



PREFEITURA MUNICIPAL DE CRICIÚMA
PROCESSO SELETIVO
EDITAL N.º 019/2021
AGENTE DE COMBATE AS ENDEMIAS



NOME: _____

ASSINATURA: _____

TEMPO

- A prova terá duração de 3h00min (três horas);
- O candidato somente poderá sair da sala de realização da prova após transcorrida 01h (uma) do seu início, sem levar o caderno de prova.

INFORMAÇÕES GERAIS

- Confira seus dados pessoais, especialmente nome e número de inscrição, e leia atentamente as instruções para preencher o Cartão de respostas;
- Assine seu nome apenas no(s) espaço(s) reservado(s);
- Confira seu cargo no Caderno de questões e Cartão de respostas;
- O preenchimento do Cartão de respostas é de sua responsabilidade. Não será efetuada troca em caso de rasura ou erro no preenchimento;
- Serão 40 questões objetivas de múltipla escolha sendo 20 questões de Conhecimentos gerais e de 20 questões de Conhecimentos específicos para cada cargo, subdivididas em 04 (quatro) alternativas de resposta, de “a” a “d”, e dessas alternativas somente 1 (uma) deverá ser assinalada como correta;
- Para realização da prova o candidato deverá utilizar somente caneta esferográfica, com tinta azul ou preta;
- Não serão prestados quaisquer esclarecimentos sobre as questões das provas durante sua realização. O candidato poderá, se for o caso, interpor recurso no prazo definido pelo edital;
- O candidato não poderá ausentar-se da sala de prova, a qualquer tempo, portando material de prova (caderno de questões e/ou cartão de respostas);
- O candidato que necessitar ausentar-se da sala de prova durante sua realização somente poderá fazê-lo se acompanhado de um fiscal;
- Para garantir a lisura e segurança na realização da prova, a Coordenação Local poderá fazer uso de detectores de metal nos banheiros, nos corredores e/ou na sala de prova;
- Ao terminar a prova, o candidato entregará ao fiscal da sala o caderno de questões e o cartão de respostas devidamente preenchidos e assinados, com caneta esferográfica de tinta azul ou preta;
- Os 03 (três) últimos candidatos de cada sala de prova somente poderão entregar o material de prova e se retirarem da sala simultaneamente. Exceto nos casos de cargos que não possuem no mínimo 03 candidatos.

Criciúma – SC, 31 de outubro de 2021.



CONHECIMENTOS GERAIS – 20 QUESTÕES

QUESTÃO 01 (Valor: 0,25)

Em 2020, a história do cinema mundial contou com um fato interessante. Pela primeira vez um longa-metragem não falado em inglês ganhou o Oscar de melhor filme e também a Palma de Ouro de Cannes. Que filme foi esse? Assinale a alternativa CORRETA.

- A) O alemão “1917”.
- B) O sul-coreano “Parasita”.
- C) O italiano “Dois Papas”.
- D) O brasileiro “Democracia em Vertigem”.

QUESTÃO 02 (Valor: 0,25)

A sigla ICMS frequentemente aparece nos noticiários em 2021 no Brasil, especialmente após a escalada vertiginosa do preço dos combustíveis. Sobre esta sigla é CORRETO afirmar:

- A) O ICMS é um imposto estadual.
- B) ICMS significa Imposto sobre Correção de Mercadorias Sociais.
- C) ICMS significa Imposto sobre Circulação de Moedas e Serviços.
- D) O ICMS foi um imposto criado em 2020.

QUESTÃO 03 (Valor: 0,25)

Atualmente, muito se comenta sobre a liberdade de expressão e sobre a imprensa livre. Houve um fato histórico chamado AI-5 que marcou o período da ditadura militar no Brasil. De que se tratou este fato? Assinale a alternativa CORRETA.

- A) O AI-5 significa “Ação de Internacionalização” e foi um movimento de abertura da imprensa nacional para o resto do mundo.
- B) O Ato Institucional n. 5 foi um decreto emitido pelo governo militar da época que, dentre outras questões, impôs níveis de censura aos meios de comunicação.
- C) O AI-5 foi uma lei que somente foi votada após um plebiscito popular.
- D) O AI-5 significa Ato Importante e marcou o início do regime militar no Brasil.

QUESTÃO 04 (Valor: 0,25)

Sobre a Covid-19 é CORRETO afirmar:

- A) A Covid-19 é uma infecção respiratória aguda causada pelo coronavírus SARS-CoV-2.
- B) A epidemia da Covid-19 surgiu em Tóquio, capital da China.
- C) Epidemia e pandemia são exatamente a mesma coisa, mudando apenas quando o vírus é diferente.
- D) O número 19 na palavra Covid-19 se refere aos dezenove cromossomos que fazem parte deste vírus.



QUESTÃO 05 (Valor: 0,25)

A legislação brasileira prevê que o salário mínimo é o valor mais baixo de salário que os empregadores podem, legalmente, pagar aos seus funcionários por seus serviços. Sobre o salário mínimo no Brasil, é CORRETO afirmar:

- A) O valor do salário mínimo em 2021 é de R\$ 1100,00.
- B) O salário mínimo triplicou nos últimos dez anos.
- C) O salário mínimo brasileiro é reajustado de acordo com normas do governo americano.
- D) Para 2022 a projeção é de um salário mínimo de R\$ 1500,00 no Brasil.

QUESTÃO 06 (Valor: 0,25)

É muito comum, durante a escrita, utilizar sinônimos para evitar a repetição de palavras em um texto. Leia as alternativas abaixo e assinale a que apresenta apenas palavras sinônimas.

- A) bioma – biombo.
- B) adversidade – problema.
- C) alegre – triste.
- D) frágil – sólido.

QUESTÃO 07 (Valor: 0,25)

Leia a frase abaixo e assinale a alternativa que apresente uma conjunção adversativa que se encaixe na lacuna: “Esperei por você o dia inteiro, ____ você não apareceu”.

- A) e.
- B) ou.
- C) mas.
- D) porque.

QUESTÃO 08 (Valor: 0,25)

“Vossa Excelência”, “Vossa Magnificência” e “Senhor/Senhora” são exemplos de pronomes de tratamento de reverência. Eles são utilizados quando se almeja um tratamento formal. Sobre esses pronomes de tratamento, assinale a alternativa CORRETA.

- A) Eles são utilizados, majoritariamente, de forma sarcástica; para ridicularizar o outro.
- B) Para referir-se a um funcionário público, é obrigatória a utilização de “Vossa Excelência”.
- C) Em e-mails, a utilização de pronomes de tratamento de reverência é obrigatória.
- D) Além de expressar um tratamento formal, eles demonstram respeito.



QUESTÃO 09 (Valor: 0,25)

“Criatura que vive bem clara na minha lembrança é a tia Mariquinhas, viúva de um parente afastado de minha mãe. Morava a um quarto de légua do povoado, na Pedra Branca, o mais lindo sítio que por ali havia. A Pedra Branca tinha o condão de atrair as crianças. Era uma casa pequena, caiadinha, muito limpa, num terreiro alvo, bem varrido, com laranjeiras plantadas em derredo”.

(CORRÊA, Viriato. *Cazuza*. 33ª ed. São Paulo: Editora Nacional, 1985, p. 21)

Qual a característica em comum das palavras que estão sublinhadas no trecho acima? Assinale a alternativa CORRETA.

- A) Todas as palavras são adjetivos, pois dão qualidades/características aos substantivos.
- B) Todas as palavras sublinhadas são artigos, pois indicam número (singular/plural) e gênero (feminino/masculino) dos substantivos que acompanham.
- C) Todas as palavras sublinhadas são substantivos, pois dão nomes à coisas e lugares.
- D) Todas as palavras são pronomes, pois não possuem um significado fixo fora de um contexto.

QUESTÃO 10 (Valor: 0,25)

“Era um dia de outono bastante frio, escuro, sombrio, com nuvens baixas e carregadas, que pareciam achatam a Terra. Eu cavalgava sozinho por uma região silenciosa, quase deserta, quando a noite começou a cair e me deparei com a sinistra Casa de Usher. Assim que vi a construção, senti uma tristeza insuportável. Digo insuportável, pois em nada se parecia com aquela mistura de poesia, medo e alegria que sentimos de vez em quando diante de algo inesperado”.

(POE, Edgar Allan. *A Carta Roubada e outras histórias de crime e mistério*. Porto Alegre: L&PM, 2011, p. 87)

De acordo com o trecho do conto acima, assinale a alternativa INCORRETA quanto a reação do eu lírico ao avistar a Casa de Usher:

- A) Ao caracterizar a casa como “sinistra”, é possível perceber a hesitação do eu lírico em relação a construção.
- B) Diferente do sentimento de “poesia, medo e alegria” que o eu lírico esperava ao ver a construção, ele se sentiu triste.
- C) O eu lírico ficou surpreso ao ver a casa, mas feliz pois finalmente havia chegado em seu destino.
- D) Assim como os adjetivos dados ao tempo (“frio”, “escuro”, “sombrio” etc), a Casa de Usher se enquadra em um cenário sinistro.

QUESTÃO 11 (Valor: 0,25)

O que ocorre com a área de um círculo se duplicarmos o seu raio? Assinale a alternativa CORRETA.

- A) A área fica multiplicada por 3.
- B) A área fica multiplicada por 2.
- C) A área fica multiplicada por 4.
- D) A área fica multiplicada por 4π .



QUESTÃO 12 (Valor: 0,25)

Observe as sentenças abaixo:

- a) $\sqrt[6]{-64}$ e) $\sqrt[3]{-64}$
b) $\sqrt[5]{-32}$ f) $\sqrt[8]{-23}$
c) $\sqrt[3]{-1}$ g) $\sqrt[9]{-128}$
d) $\sqrt{-25}$ h) $\sqrt[5]{-79}$

Assinale a alternativa que representa todos os itens com solução no conjunto dos números reais:

- A) a, d, e, g, h
B) b, c, e, f, h
C) c, d, e, f, g
D) b, c, e, g, h

QUESTÃO 13 (Valor: 0,25)

O gráfico a seguir descreve a trajetória de uma bala de canhão quando lançada. A trajetória é uma parábola de equação $y = -2x^2 + 60x$. Considerando que x e y são medidos em metros, podemos concluir que a altura máxima atingida pela bala do canhão é:

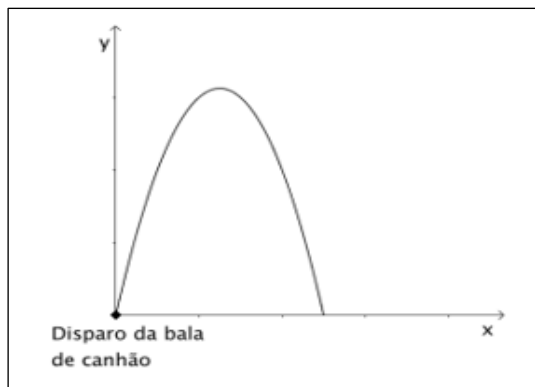

- A) 400,0 metros
B) 450,0 metros
C) 312,5 metros
D) 300,0 metros

QUESTÃO 14 (Valor: 0,25)

Tina é irmã da prima do irmão de Victor. Sabe-se que Victor tem um único irmão e Tina uma única irmã. Portanto, pode-se afirmar que:

- A) Tina não é prima de Victor.
B) Victor tem, pelo menos, duas primas.
C) Victor tem apenas uma prima.
D) Tina tem apenas um primo.



QUESTÃO 15 (Valor: 0,25)

O valor da mensalidade de uma escola de informática é R\$ 210,00 e o vencimento é no dia 10 de cada mês. Para mensalidades pagas entre os dias 1º e 9, a escola concede 10% de desconto, e para pagamentos em atraso é cobrada multa de 12%. Sendo assim, qual o valor pago na mensalidade entre os dias 1º e 9? E depois do dia 10? Assinale a alternativa CORRETA.

- A) Entre os dias 1º e 9 o valor pago é 189,00. E depois do dia 10 o valor pago é 235,20.
- B) Entre os dias 1º e 9 o valor pago é 180,00. E depois do dia 10 o valor pago é 235,00.
- C) Entre os dias 1º e 9 o valor pago é 189,00. E depois do dia 10 o valor pago é 235,00.
- D) Entre os dias 1º e 9 o valor pago é 180,00. E depois do dia 10 o valor pago é 235,20.

QUESTÃO 16 (Valor: 0,25)

Os navegadores (ou Browsers) são aplicativos para acesso de páginas Web. Cada navegador possui um mecanismo de busca para que se possa fornecer as informações do que se deseja encontrar. O mecanismo padrão de busca do Internet Explorer 9 é:

- A) Bing.
- B) Yahoo.
- C) Google.
- D) Cade.

QUESTÃO 17 (Valor: 0,25)

Os nomes de arquivos do Windows são divididos em duas partes por um ponto. A primeira é o nome do arquivo, a segunda é uma extensão de três ou quatro caracteres que define o tipo de arquivo. A extensão dos arquivos gerados no Microsoft Word, Excel e PowerPoint podem ser RESPECTIVAMENTE:

- A) rar, exe, pps.
- B) bin, exe, ppt.
- C) doc, xls, ppt.
- D) zip, xls, pps.

QUESTÃO 18 (Valor: 0,25)

A tabela abaixo foi desenvolvida no Microsoft Excel:

	A	B	C	D	E
1		Janeiro	Fevereiro	Março	Média de dois meses
2	Vendedor 1	2000	3500	2750	
3	Vendedor 2	2500	4500	3500	
4	Vendedor 3	2000	1500	3550	

A execução da fórmula “=MÉDIA(B2;D2)” na célula E2 e, posteriormente, utilizando o recurso da alça de auto preenchimento arrastando essa célula até a célula E4 mostra, RESPECTIVAMENTE, os seguintes resultados nas células E2, E3 e E4:



- A) 2750, 3500, 2350.
- B) 2375, 3000, 2775.
- C) 2750, 3500, 1750.
- D) 3125, 4000, 2525.

QUESTÃO 19 (Valor: 0,25)

O PowerPoint é um software utilizado para construir apresentações eletrônicas. Assim como os outros aplicativos do pacote Office da Microsoft, ele possui diversos atalhos para execução por meio do teclado. Qual o atalho utilizado pelo teclado para exibir uma apresentação de slide no PowerPoint? Assinale a alternativa CORRETA.

- A) Alt + Enter.
- B) Ctrl + Enter.
- C) F5.
- D) Alt + F4.

QUESTÃO 20 (Valor: 0,25)

O Microsoft Word possui um recurso que possibilita ao usuário agrupar uma série de formatações, como cor de letra e espaçamento entre linhas. Desta forma, após o usuário clicar nesse item, o texto será alterado para as configurações predefinidas. Qual o nome desse recurso?

- A) Referências.
- B) Parágrafo.
- C) Fonte.
- D) Estilos.

CONHECIMENTOS ESPECÍFICOS – 20 QUESTÕES

QUESTÃO 21 (Valor: 0,25)

A Lei nº 8142/1992 representa um papel essencial para a construção do Sistema Único de Saúde, uma vez que oportuniza a participação das pessoas na construção do SUS através da Conferência de Saúde e do Conselho de Saúde. Em seu texto, a Lei dispõe sobre: Assinale a alternativa CORRETA.

- A) A participação apenas da comunidade na gestão do Sistema Único de Saúde (SUS), ocorre quando o município solicita.
- B) A participação da comunidade na gestão do Sistema Único de Saúde (SUS) e sobre as transferências intergovernamentais de recursos financeiros na área da saúde e dá outras providências.
- C) Aborda investimentos previstos em lei orçamentária, de iniciativa do Poder Civil e aprovados pelo Congresso Nacional.
- D) Refere que as transferências intergovernamentais de recursos financeiros na área da saúde são de responsabilidade do município e dá outras providências.



QUESTÃO 22 (Valor: 0,25)

O Núcleo Ampliado de Saúde da Família (NASF) tem como função: aumentar a resolutividade e a qualidade da Atenção Básica, ampliando o repertório de ações desse cenário; a capacidade de cuidado de cada profissional e o acesso da população a ofertas mais abrangentes e próximas das suas necessidades. Para efeito de repasse de recurso federal, poderão compor o NASF: Assinale a alternativa CORRETA.

- A)** Nutricionista, fisioterapeuta, terapeuta ocupacional, farmacêutico, assistente social, psicólogo, fonoaudiólogo, médico psiquiatra, médico ginecologista, médico pediatra, médico acupunturista, médico homeopata, médico ginecologista/obstetra, médico geriatra, médico internista (clínica médica), médico do trabalho, médico veterinário, profissional com formação em arte e educação (arte educador) e profissional de saúde sanitaria.
- B)** Profissional/professor de educação física, nutricionista, fisioterapeuta, terapeuta ocupacional, farmacêutico, assistente social, psicólogo, fonoaudiólogo, médico psiquiatra, médico ginecologista, médico pediatra, médico acupunturista, médico homeopata e médico ginecologista/obstetra.
- C)** Profissional/professor de educação física, nutricionista, fisioterapeuta, terapeuta ocupacional, farmacêutico, assistente social, psicólogo, fonoaudiólogo, médico psiquiatra, médico ginecologista, médico pediatra, médico acupunturista, médico homeopata, médico ginecologista/obstetra, médico geriatra, médico internista (clínica médica), médico do trabalho, médico veterinário, profissional com formação em arte e educação (arte educador) e profissional de saúde sanitaria.
- D)** Médico pediatra, médico acupunturista, médico homeopata, médico ginecologista/obstetra, médico geriatra, médico internista (clínica médica), médico do trabalho, médico veterinário, profissional com formação em arte e educação (arte educador) e profissional de saúde sanitaria.

QUESTÃO 23 (Valor: 0,25)

A Lei nº 10.741/2003 dispõe sobre o Estatuto do Idoso e dá outras providências. Destaca-se que, no Art. 3º: É obrigação da família, da comunidade, da sociedade e do Poder Público assegurar ao idoso, com absoluta prioridade, a efetivação do direito à vida, à saúde, à alimentação, à educação, à cultura, ao esporte, ao lazer, ao trabalho, à cidadania, à liberdade, à dignidade, ao respeito e à convivência familiar e comunitária. Sendo assim, dentre as garantias de prioridade, assinale a alternativa que compõe o aspecto acessibilidade no que se refere à saúde e ao serviço social:

- A)** Preferência na formulação e na execução de políticas sociais públicas específicas.
- B)** Destinação privilegiada de recursos públicos nas áreas relacionadas com a Proteção ao Idoso.
- C)** Destinação privilegiada de recursos públicos nas áreas relacionadas com a Proteção ao Idoso acima de 45 anos.
- D)** Garantia de acesso com privilégio absoluto à rede de serviços de saúde e de assistência social locais.

QUESTÃO 24 (Valor: 0,25)

A Dengue é uma doença febril grave causada por um arbovírus, esses são vírus transmitidos por picadas de insetos, especialmente os mosquitos, nesse caso, o *Aedes aegypti*. Existem quatro tipos de vírus de dengue (sorotipos 1, 2, 3 e 4). Cada pessoa pode ter os 4 sorotipos da doença, mas a infecção por um sorotipo gera imunidade permanente para esse sorotipo específico. No que se refere a prevenção da transmissão, de um modo geral, é CORRETO afirmar:



- A)** É importante manter a higiene e evitar água parada todos os dias, porque os ovos do mosquito podem sobreviver por um ano até encontrar as melhores condições para se desenvolver.
- B)** Somente as pessoas idosas são susceptíveis, inclusive o risco de gravidade e morte aumenta quando a pessoa tem alguma doença crônica, como diabetes e hipertensão, mesmo tratada.
- C)** É importante manter a higiene e evitar água parada limpando apenas uma vez no ano, porque os ovos do mosquito podem sobreviver por um ano até encontrar as melhores condições para se desenvolver.
- D)** O período do ano com maior transmissão são os meses mais chuvosos e frios.

QUESTÃO 25 (Valor: 0,25)

Sabendo que a saúde física é um aspecto essencial para o corpo humano, há incentivos governamentais para o desenvolvimento de atividades físicas; as acadêmicas comunitárias são um exemplo. Além da atividade física fortalecer ossos e músculos, ela também reduz a ansiedade e o estresse, aumenta a disposição e estimula o convívio social. A falta de tempo, entretanto, faz com que muitas pessoas não realizem nenhuma atividade física. A Organização Mundial da Saúde (OMS) recomenda um tempo que facilite essa prática, sendo ele: Assinale a alternativa CORRETA.

- A)** 100 minutos semanais de atividade física leve ou 6=75 semanais de maior intensidade.
- B)** 150 minutos semanais de atividade física leve ou moderada (cerca de 20 minutos por dia).
- C)** 300 minutos semanais de atividade física leve ou moderada (cerca de 1 hora por dia) ou, pelo menos, 40 minutos de atividade física de maior intensidade por semana.
- D)** 100 minutos semanais de atividade física leve.

QUESTÃO 26 (Valor: 0,25)

O Manual sobre Medidas de Proteção à Saúde dos Agentes de Combate às Endemias, volume 1, de 2019, relata as atribuições do agente de combate às endemias. Sobre essas atribuições, assinale a alternativa CORRETA:

- A)** Verificar os sinais vitais da pessoa com sintomas da doença e dizer que trata-se de Dengue.
- B)** Realizar ações de prevenção e controle de doenças e agravos à saúde, em interação com os Agentes Comunitários de Saúde e as equipes de Atenção Básica; Identificar casos suspeitos de doenças.
- C)** Evitar cadastrar excessivamente situações que interfiram no curso das doenças ou que tenham importância epidemiológica.
- D)** Orientar para que as pessoas fiquem em casa mesmo com foco de mosquito no local.

QUESTÃO 27 (Valor: 0,25)

Os vetores são agentes que transmitem doenças e, para o controle vetorial, existem mecanismos de controle biológico, mecânico ou ambiental e químico. Assinale a alternativa que trata do controle mecânico ou ambiental:

- A)** Utiliza-se os métodos que eliminam ou reduzem as áreas onde os vetores se desenvolvem como a remoção da água estagnada, a destruição de pneus velhos e latas que servem como criadouros de mosquito. Ou, ainda, podem ser utilizados métodos que limitam o contato homem-vetor como mosquiteiros, telas nas janelas das casas ou roupas de proteção.



- B)** Uso de parasitas, patógenos ou predadores naturais para o controle de populações do vetor, tais como *Bacillus thuringiensis israelensis* (BTI) ou peixes que comem as larvas do mosquito como *Gambusia affinis*.
- C)** Destruição de pneus velhos e latas que servem como criadouros de mosquito e o uso de inseticidas para controlar as diferentes fases dos insetos.
- D)** É um controle por meio do uso de parasitas, patógenos ou predadores naturais para o controle de populações do vetor e uso de larvicidas.

QUESTÃO 28 (Valor: 0,25)

O Manejo Integrado de Vetores (MIV), proposto pela Organização Mundial de Saúde (OMS), é um processo de tomada de decisão racional para a otimização dos recursos e o controle de vetores. Um dos principais elementos do MIV é: Assinale a alternativa CORRETA.

- A)** Não envolvimento de comunidades e organizações não governamentais.
- B)** Conhecimento local sobre a etiologia dos vetores (criadouros, ciclo de vida, comportamentos de alimentação e repouso), não importando as condições socioeconômicas prevalentes para direcionar as estratégias e intervenções.
- C)** Estabelecimento de regulamentação e legislação para a saúde pública, própria de cada instituição, cada uma fazendo uma parte.
- D)** Colaboração entre o setor de saúde e diferentes setores públicos e privados cujas ações impactam na população de vetores.

QUESTÃO 29 (Valor: 0,25)

A febre amarela é uma doença infecciosa febril aguda transmitida por vetores artrópodes e causada por um vírus do gênero Flavivirus, da família Flaviviridae. A transmissão desse vírus ocorre da seguinte forma: Assinale a alternativa CORRETA.

- A)** Por meio de contágio direto por pessoa, sendo isso algo a considerar como evidência preocupante.
- B)** O vírus é transmitido pela picada dos mosquitos transmissores infectados e não há transmissão direta de pessoa a pessoa.
- C)** A transmissão ocorre de forma direta e indireta pelo mosquito do gênero Flavivirus.
- D)** Vetores artrópodes e causada por um vírus do gênero Flavivirus, família Flaviviridae.

QUESTÃO 30 (Valor: 0,25)

Atualmente, a febre amarela silvestre (FA) é uma doença endêmica no Brasil. Pode ocorrer em qualquer região, todavia, a mais afetada é: Assinale a alternativa CORRETA.

- A)** Região Sudeste.
- B)** Região de Santa Catarina.
- C)** Região Amazônica.
- D)** Região Sul.



QUESTÃO 31 (Valor: 0,25)

Assinale a alternativa que completa CORRETAMENTE o enunciado abaixo.

A Lei nº 8080/1992 dispõe sobre as condições para a promoção, proteção e recuperação da saúde, a organização e o funcionamento dos serviços correspondentes e dá outras providências. No Artigo 6 é relatado que “§ 3º Entende-se por saúde do trabalhador, para fins desta lei, um conjunto de atividades que se destina, através das ações de vigilância epidemiológica e vigilância sanitária, à promoção e proteção da saúde dos trabalhadores, assim como visa à recuperação e reabilitação da saúde dos trabalhadores submetidos aos riscos e agravos advindos das condições de trabalho, abrangendo:

- A)** Revisão de protocolos para a avaliação do impacto que as tecnologias provocam à saúde.
- B)** Assistência indireta hospitalar ao trabalhador vítima de acidentes de trabalho ou portador de doença profissional e do trabalho.
- C)** Assistência ao trabalhador vítima de acidentes de trabalho ou portador de doença profissional e do trabalho.
- D)** Participação, no âmbito de competência do Sistema Único de Saúde (SUS), em execução prática de estudos, pesquisas, avaliação e controle dos riscos e agravos potenciais à saúde existentes no processo de trabalho.

QUESTÃO 32 (Valor: 0,25)

No trabalho de controle vetorial da Dengue, o agente de combate às endemias é o profissional responsável pela execução das atividades de combate ao vetor realizadas nos imóveis. Assinale a alternativa que apresenta parte das atividades de controle vetorial:

- A)** Atuar junto aos domicílios, informando os seus moradores sobre a doença, seus sintomas e riscos, o agente transmissor e medidas de prevenção e promover reuniões com a comunidade com o objetivo de mobilizá-la para as ações de prevenção e controle da dengue, sempre que possível em conjunto com a equipe de Atenção Primária em Saúde da sua área.
- B)** Visitar as pessoas que apresentarem sintomas, verificando seu estado de saúde e, posteriormente, enviando o relatório para o enfermeiro da comunidade em questão. Não encaminhar ao hospital porque antes a pessoa precisará da avaliação da equipe de saúde.
- C)** Atuar junto aos domicílios, informando os seus moradores sobre a doença, seus sintomas e riscos, o agente transmissor e medidas de prevenção. Notificar e encaminhar para o hospital quem tiver sintomas.
- D)** Registrar nos formulários gerais da unidade básica de saúde, não sendo necessário enviar para a vigilância epidemiológica e sanitária.

QUESTÃO 33 (Valor: 0,25)

A visita domiciliar é uma das principais ações desenvolvidas pelos agentes de combate às endemias. A presença regular desses agentes nas residências em áreas prioritárias é uma importante medida para a promoção de informações que possam favorecer a mudança de comportamento. Dentre as atividades que o agente desenvolve, destaca-se:

- I.** Identificação de casos suspeitos das arboviroses transmitidas pelo *Aedes aegypti*, além do aconselhamento ao morador com suspeita de doença para busca oportuna de atendimento junto à Rede de Atenção à Saúde.
- II.** Orientar a população na adoção de cuidados para a eliminação dos criadouros.



III. Retirada das pessoas das casas para dedetização de locais com *Aedes Aegypti*.

Assinale a alternativa CORRETA:

- A) Apenas a afirmativa I está correta.
- B) As afirmativas II e III estão incorretas.
- C) Apenas a afirmativa II está incorreta.
- D) As afirmativas I e II estão corretas.

QUESTÃO 34 (Valor: 0,25)

A doença de Chagas (ou Tripanossomíase americana) é a infecção causada pelo protozoário *Trypanosoma Cruzi*. Apresenta uma fase aguda (doença de Chagas aguda – DCA) que pode ser sintomática ou não, e uma fase crônica que pode se manifestar nas formas indeterminada, cardíaca, digestiva ou cardiodigestiva. Sobre a doença de Chagas, assinale a alternativa que corresponde às suas principais formas de transmissão:

- A) Acidental, Oral, Vetorial, Vertical e por transfusão de sangue.
- B) Vetorial, Oral, Vertical e por transfusão de sangue.
- C) Vertical e Vetorial apenas.
- D) Somente por via Oral, Vetorial e Vertical.

QUESTÃO 35 (Valor: 0,25)

Dentre os parasitos abaixo, assinale o responsável pela Doença de Chagas:

- A) Plasmódios.
- B) Leishmania.
- C) *Trypanosoma Cruzi*.
- D) *Aedes Aegypti*.

QUESTÃO 36 (Valor: 0,25)

A esquistossomose, também conhecida como xistose, barriga d'água ou doença do caramujo, é uma parasitose que acomete as pessoas que entram em contato com águas contaminadas pelas larvas do helminto *Schistosoma mansoni*. Esse parasito tem como hospedeiro intermediário um caramujo de água doce denominado *Biomphalaria*. Sendo assim, assinale a alternativa que apresenta o ciclo de transmissão da esquistossomose:

- A) A partir do contato com o helminto cercário que está flutuante na água e entra por baixo das unhas.
- B) Quando ocorre o contato com águas de lagoas, represas, valas de irrigação e córregos que contenham caramujos do gênero *Biomphalaria*, liberando cercárias do verme chamado cientificamente de *Schistosoma mansoni*.
- C) Quando a pessoa entra em águas de lagoas, represas, valas de irrigação e córregos que contenham caramujos que liberam larvas de *Biomphalaria*, que se aderem a pele e entram em contato com o sangue.
- D) A partir do contato com água doce e salgada contaminada por caramujos do gênero *Biomphalaria*, liberando cercárias do verme chamado cientificamente de *Schistosoma mansoni*.



QUESTÃO 37 (Valor: 0,25)

O Eixo 2 do Manual sobre Medidas de Proteção à Saúde dos Agentes de Combate às Endemias aborda os processos de trabalho e os fatores de risco identificados durante a realização das atividades dos agentes, bem como as consequências para sua saúde, como doenças e agravos relacionados ao trabalho que podem se desenvolver a partir das situações de trabalho e exposições. Nesse aspecto, assinale a alternativa que melhor apresenta uma resolução para evitar doenças e agravos:

- A)** Conhecer sobre as atividades e como estas são desenvolvidas é essencial para identificar os fatores e situações de risco aos quais os trabalhadores estão expostos e adotar medidas para sua eliminação ou mitigação.
- B)** Evitar todas as casas das pessoas que moram próximo de onde se tem vetores que podem ocasionar doenças. Exemplo: Dengue.
- C)** Conhecer todos os métodos para evitar as contaminações, de modo que o agente preveniria as situações já usando veneno em todas as casas dos bairros.
- D)** Estabelecer regras para a comunidade afetada e para a equipe de saúde do bairro sendo que cada uma faz sua parte.

QUESTÃO 38 (Valor: 0,25)

A condução das ações do controle vetorial no município pode ser efetuada por um gerente, coordenador ou responsável técnico vinculado à área de vigilância em saúde. Alguns aspectos operacionais devem ser considerados para o alcance de melhores resultados no município, a saber: Assinale a alternativa CORRETA.

- A)** Procurar adotar procedimentos de remanejamentos de equipe, porque a contratação seria algo inviável para o processo de gestão financeira.
- B)** Os agentes que farão o controle podem utilizar o próprio carro para a execução das atividades, e o município assegura a manutenção dos mesmos.
- C)** As escalas de trabalho serão de 12 por 36 horas, assegurando a vigilância constante dos locais de risco.
- D)** Adotar, preferencialmente, o regime de zoneamento para a atividade do agente de combate às endemias, que consiste em mantê-lo atuando dentro de uma mesma área de trabalho, se possível próximo ao seu próprio local de residência, buscando ainda uma territorialização compatível com a da Atenção Primária.

QUESTÃO 39 (Valor: 0,25)

A respeito dos parâmetros para estruturação das equipes de Agente de Combate às Endemias, as diretrizes nacionais preconizam como ideal a disponibilidade de um agente para cada: Assinale a alternativa CORRETA.

- A)** 500 a 1.000 imóveis, correspondendo a um rendimento diário de 25 a 30 imóveis/dia.
- B)** 800 a 1.000 imóveis, correspondendo a um rendimento diário de 20 a 25 imóveis/dia.
- C)** 1.200 a 1.500 imóveis, correspondendo a um rendimento diário de 25 a 30 imóveis/dia.
- D)** 500 a 1.500 imóveis, correspondendo a um rendimento diário de 25 a 30 imóveis/dia.



QUESTÃO 40 (Valor: 0,25)

Conforme o Manual de Proteção dos Agentes de Endemias, há medidas de proteção individuais e coletivas. No que concerne as medidas de proteção coletivas, destaca-se que essas visam controlar os perigos em sua origem, no ambiente ou no percurso de trabalho, criando uma barreira entre o trabalhador e a fonte de risco. Desse modo, objetiva-se:

I. Evitar acidentes que envolvam tanto os trabalhadores como também outras pessoas que possam estar presentes naquele local de trabalho.

II. Melhorar as condições de trabalho.

III. Eliminar e/ou reduzir os riscos que anteriormente eram comuns em um determinado local de trabalho.

Assinale a alternativa CORRETA:

- A)** As afirmativas II e III estão corretas.
- B)** Todas as afirmativas estão incorretas.
- C)** Apenas a afirmativa III está correta.
- D)** Todas as alternativas estão corretas.