



ESTADO DE SANTA CATARINA
PREFEITURA MUNICIPAL DE SCHROEDER
ADMINISTRAÇÃO GERAL

CONCURSO PÚBLICO
EDITAL TA Nº 001/2023

CARGO: **MÉDICO GINECOLOGISTA/ OBSTETRA**

INSTRUÇÕES

- 1- O **Caderno de Questões** contém 40 (quarenta) questões de múltipla escolha (A, B, C, D, E), sendo 10 (dez) questões de Língua Portuguesa, 10 (dez) questões de Conhecimentos Gerais e Legislação, e 20 (vinte) questões de Conhecimentos Específicos, e uma **Folha Intermediária de Respostas**.
- 2- Ao receber o material, confira no **Cartão-Resposta**, seu nome, número de inscrição, data de nascimento, RG e cargo. Qualquer irregularidade comunique imediatamente ao fiscal de sala. Não serão aceitas reclamações posteriores.
- 3- A prova objetiva terá **duração de 3 (três) horas**, incluído, neste tempo, o preenchimento do **Cartão-Resposta**.
- 4- Leia atentamente cada questão e assinale, no **Cartão-Resposta**, a opção que responde corretamente a cada uma delas. O **Cartão-Resposta** será o único documento válido para a correção eletrônica. O preenchimento do **Cartão-Resposta** e a respectiva assinatura serão de inteira responsabilidade do candidato. Não haverá substituição do **Cartão-Resposta** por erro do candidato.
- 5- Utilize a **Folha Intermediária de Respostas** para registrar as alternativas escolhidas. É proibido fazer qualquer outro tipo de anotação. Essa folha ficará em seu poder para conferência com o gabarito a ser publicado.
- 6- Observe as seguintes recomendações relativas ao **Cartão-Resposta**:
 - A maneira correta de marcação das respostas é cobrir, fortemente, com esferográfica de tinta azul ou preta, o espaço correspondente à letra a ser assinalada.
 - Outras formas de marcação diferentes implicarão a rejeição do **Cartão de Respostas**.
 - Será atribuída nota zero às questões não assinaladas, ou com falta de nitidez, ou com marcação de mais de uma opção, bem como emendadas ou rasuradas.
- 7- O fiscal de sala não está autorizado a alterar qualquer destas instruções. Em caso de dúvida, solicite a presença do coordenador local.
- 8- Você poderá se retirar, definitivamente, da sala de realização da prova após transcorridos 60 (sessenta) minutos contados do seu efetivo início, **sem levar** o **Caderno de Questões** e o **Cartão-Resposta**.
- 9- É permitido fazer anotações, cálculos, riscos e afins no **Caderno de Questões**.
- 10- Após se identificar e se instalar na sala, você não poderá consultar qualquer material enquanto aguarda o horário de início da prova.
- 11- Os 3 (três) últimos candidatos deverão permanecer na sala até que o último deles entregue o **Cartão-Resposta**.
- 12- Assine no local indicado no **Cartão-Resposta** e no **Caderno de Questões**.
- 13- Ao terminar a prova, é de sua responsabilidade entregar ao fiscal o **Cartão-Resposta** e o **Caderno de Questões**.
- 14- Não se esqueça de pegar seus pertences acondicionados em sala.

Schroeder, 02 de abril de 2023.

BOA PROVA

Realização:



Nº de Inscrição:

Nome do candidato:

Língua Portuguesa

O texto seguinte servirá de base para responder às questões de 1 a 10.

Texto 1:

Pobres, negros e da periferia

Pesquisador da UFSC identifica como o sistema penal criminaliza jovens com menos de 18 anos

Erick Souza

Ao invés de ressocializar e educar, as medidas socioeducativas do sistema penal brasileiro produzem o jovem "menor infrator" e consolidam essa figura. É o que defende a tese de Gustavo Meneghetti no Programa de Pós-Graduação em Serviço Social (PGSS) da Universidade Federal de Santa Catarina (UFSC).

Mais de 26 mil jovens e adolescentes cumprem alguma medida socioeducativa no Brasil. Dentre as mais utilizadas estão as ações de internação, semiliberdade e internação provisória, segundo o levantamento anual do Sistema Nacional de Atendimento Socioeducativo (Sinase) de 2016, último ano da pesquisa. Essas medidas são aplicadas a jovens com menos de 18 anos que cometeram algum ato considerado infracional, de acordo com o Estatuto da Criança e do Adolescente (ECA).

A tese demonstra como, em Santa Catarina, a polícia, o judiciário e as medidas socioeducativas agem de maneira coordenada na criminalização, principalmente, de jovens pobres, negros e moradores das regiões periféricas. Durante a pesquisa, Gustavo investigou documentos do Juizado da Infância e Juventude e das comarcas de Joinville, Chapecó e Florianópolis, de 2015. Naquele ano, entrava em vigor a Lei do Sinase, que estabelece as normas de execução de medidas para jovens e adolescentes que cometem atos infracionais. Ao todo, chegou a analisar 20 processos de apuração e mais 20 processos de execução. "Totalizaram mais de dez mil páginas", ele afirma. Esses arquivos se referiam a processos de apuração de ato infracional, aplicado em investigações e processos de execução de medida socioeducativa.

"Todos nós participamos dessa colagem gradativa e cumulativa do rótulo de menor infrator sem sequer nos darmos conta disso, apenas cumprindo o nosso dever profissional", comenta Gustavo, que também é assistente social do Judiciário catarinense. Em sua tese, o pesquisador enquadra e detalha as três fases da construção do 'menor infrator', como produto final do ciclo que deveria ressocializar.

A polícia inicia esta rede de criminalização juvenil, com a produção do "menor suspeito", "a partir de estereótipos e preconceitos sociais e raciais, passando a vigiá-lo e persegui-lo até lograr sua apreensão", afirma Gustavo. Na segunda etapa, descreve o pesquisador, o Poder Judiciário processa, julga e condena o adolescente criminalizado, principalmente a partir do mecanismo de confissão, independente da gravidade do ato infracional.

Nesta segunda etapa, cria-se o perfil do "menor perigoso", portador de antecedentes criminais, o que lhe causa maior exclusão.

A terceira e última fase do processo de criminalização de adolescentes negros e moradores de periferia passa pelo Sistema Socioeducativo, onde o jovem tem de enfrentar condições desumanas que fracassam em ressocializar, mas têm êxito em produzir o "menor infrator", que interioriza e reproduz este rótulo definitivamente, segundo Gustavo. "O atestado de reclusão e a certidão de óbito são os documentos-símbolos desse fracasso/sucesso", escreve Gustavo.

Problema complexo

Antes de propor algumas estratégias de resistência, Gustavo alerta: "Não existem soluções simples para problemas de tamanha complexidade". Com ações voltadas para a opinião pública, ele ressalta a importância de promover debates sobre criminalização juvenil e a violência do sistema penal contra adolescentes, que indiquem formas alternativas de controle social e que defendam os direitos humanos desses jovens. Ele também sugere ações mais práticas, como a abolição de medidas restritivas de liberdade.

"Creio que seja necessário subverter a lógica disciplinar socioeducativa, para estimular o pensar e o agir político do adolescente criminalizado e, em vez de discipliná-lo, tratar de reconhecer sua capacidade política", propõe Gustavo.

Retrato do Sistema Socioeducativo

Pesquisa de Gustavo Meneghetti

- 82,2% com renda per capita familiar de até meio salário mínimo
- 86,66% têm ensino fundamental incompleto
- 73,33% são pardos, negros ou não-brancos

Medidas Socioeducativas*

- Total de 26.450 atendidos, sendo:
- 18.567 em medida de internação (70%)
- 2.178 em regime de semiliberdade (8%)
- 5.184 em internação provisória (20%)

Perfil demográfico*

- 25.360 são homens e 1.090 são mulheres
- 15.627 são pretos ou pardos

(* Fonte: Sinase - 2016)

Retirado e adaptado de: <https://ciencia.ufsc.br/2019/12/19/pobres-negros-e-da-periferia/>. Acesso em: 17 mar. 2023.

Texto 2:

Em ação racista, homem joga marmita em funcionária de padaria em Ribeirão Preto: "Essa raça?"

Rafael Beutler Marconato é acusado de promover o ato

racista

Uma denúncia de racismo está mobilizando a Polícia de São Paulo. A agressão aconteceu em frente à porta lateral de uma padaria em Ribeirão Preto (SP), que já estava fechada.

De acordo com denúncia reproduzida no portal G1, um homem sem camisa, o advogado Rafael Beutler Marconato, queria fazer uma reclamação para a gerente. Alessandra se apresentou, mas, segundo ela, ele não aceitou.

"Ele entrou na padaria e pediu para falar com a gerente. Foi na hora que eu virei e falei: 'Prazer, Alessandra. Sou eu a gerente'. Ele virou para mim e falou assim: 'Essa raça?' Foi essa a frase que ele falou", conta Alessandra Silva Biserra.

Os funcionários contaram que ele invadiu o corredor querendo trocar a marmita, que teria vazado e sujado o carro dele. "Ele questionou que caiu dentro do carro dele, que sujou tudo o carro dele, que o carro dele estava todo cheirando a feijão, que o carro dele, inclusive, valia R\$ 250 mil. Que eu tinha que ressarcir ele e ainda fazer a limpeza do mesmo", diz Alessandra.

Depois, Rafael joga a marmita nela. Outros funcionários também disseram que foram ofendidos por ele: "Acabando com todo mundo, falando que a gente era favelado. Foi isso que aconteceu. Ele estava muito alterado", relembra a operadora de caixa Cristiane Aparecida do Nascimento.

Retirado e adaptado de:
<https://www.brasil247.com/regionais/sudeste/em->

ao-
o-racista-homem-joga-marmita-em-funcionaria-de-padaria-em-ribeirao-
preto-essa-raca. Acesso em: 17 mar. 2023.

Questão 01

Considerando a leitura dos textos 1 e 2, analise as asserções a seguir e a relação proposta entre elas:

I.Outras políticas que se voltem à segurança pública, à inclusão e ao respeito aos cidadãos são fundamentais,

EMBORA

II.jovens com menos de 18 não sejam criminalizados.

É correto o que se afirma em:

- (A) I é verdadeira, II é falsa, e o emprego da conjunção concessiva está sintaticamente inadequado.
- (B) I e II são verdadeiras e a II é a I é a causa da II.
- (C) I e II são falsas e estão em relação condicional.
- (D) I é falsa, II verdadeira e a relação entre ambas é de oposição.
- (E) I é verdadeira, o emprego da conjunção concessiva está sintaticamente adequado, e a II é falsa.

Questão 02

Sobre o quadro Retrato do Sistema Socioeducativo (Texto 1), é correto afirmar que:

- (A) a maior parte dos jovens atendidos por este Sistema têm sua liberdade cerceada.
- (B) os jovens adolescentes pardos do sexo masculino são os mais atingidos.
- (C) internação e semiliberdade são as medidas socioeducativas mais comuns.
- (D) o fator renda é determinante, mas o fator cor se impõe.
- (E) a escolarização não é um fator importante, porque se trata de jovens com idades compatíveis com o Ensino Fundamental. É por isso que consta que a maioria tem o Fundamental incompleto.

Questão 03

Analise as afirmações a seguir, a respeito do assunto do Texto 2:

I.A gerente não se apresentou adequadamente ao cliente que fazia uma reclamação.

II.A reclamação apresentada pelo cliente era improcedente ao se afirmar no racismo.

III.O cliente usou argumentos relativos à cor e à condição socioeconômica, ao apresentar sua reclamação.

É correto o que se afirma em:

- (A) II, III, apenas.
- (B) II, apenas.
- (C) I e III, apenas.
- (D) I, II e III.
- (E) I e II, apenas.

Questão 04

Analise as afirmações a seguir a respeito dos Textos 1 e 2. Registre V, para verdadeiras, e F, para falsas:

(__)O texto 1 é um artigo jornalístico.

(__)O texto 1 é híbrido quanto à sua escrita, apresentando informações em prosa e em esquema.

(__)O texto 2 é uma notícia jornalística.

(__)Ambos os textos abordam o racismo no núcleo de sua temática.

Assinale a alternativa com a sequência correta:

- (A) F - F - F - V.
- (B) V - F - V - F.
- (C) F - V - V - F.
- (D) V - V - V - V.
- (E) V - F - F - V.

Questão 05

Preencha as lacunas empregando ou não o acento grave conforme alternativas abaixo elencadas e, então, assinale a alternativa que corresponde ao uso correto do acento grave em todas as lacunas:

Uma denúncia de racismo está chamando a Polícia de São Paulo à ação. A agressão aconteceu ao lado de uma padaria em Ribeirão Preto (SP), que ___quela altura do dia já estava fechada. De acordo com denúncia trazida a público pelo portal G1, um homem sem camisa, ___ cuja identificação se teve acesso mais tarde como advogado, queria reclamar ___ gerente. Alessandra se apresentou, mas, segundo ela, ele não ___ aceitou como responsável pelo estabelecimento. "Ele entrou na padaria e pediu para falar ___ gerente. Eu me volvei à pessoa e falei: 'Prazer, Alessandra. Sou eu ___ responsável. Ele virou ___ mim e falou assim: 'Essa raça?' Foi essa a expressão que ele usou", relata a gerente (Excerto adaptado do texto 1)

Assinale a alternativa com a sequência correta:

- (A) à - à - à - à - à - a - a
- (B) a - a - à - a - à - a - à
- (C) à - à - a - a - à - à - a
- (D) a - a - à - a - a - à - a
- (E) à - a - à - a - à - a - a

Questão 06

Analise as relações coesivas nos excertos extraídos dos textos lidos, selecione uma das duas opções oferecidas para cada excerto e então indique a alternativa que corretamente expressa as relações entre anafórico e seu antecedente em todos os exemplos:

I)"[...] chegou a analisar 20 processos de apuração e mais 20 processos de execução."

- (1)A Lei do Sinase
- (2)Gustavo

II)"[...] mas têm êxito em produzir o "menor infrator" [...]"

- (1)Condições desumanas
- (2)Sistema Socioeducativo

III)"[...] que indiquem formas alternativas de controle social e que defendam os direitos humanos desses jovens."

- (1)Debates
- (2)Ações

IV)"Acabando com todo mundo, falando que a gente era favelado."

- (1)Funcionários
- (2)Negros

Assinale a alternativa que apresenta a correta indicação dos anafóricos e seus antecedentes:

- (A) I-2 - II-1 - III-2 - IV-1
- (B) I-2 - II-2 - III-1 - IV-2
- (C) I-1 - II-1 - III-1 - IV-1
- (D) I-2 - II-1 - III-1 - IV-1
- (E) I-1 - II-2 - III-1 - IV-2

Questão 07

Retome a leitura do Texto 1, analise as asserções a seguir, a relação entre elas e, depois, selecione a alternativa correta:

I. A maior parte dos jovens submetidos a medidas socioeducativas é constituída por pobres e periféricos,

UMA VEZ QUE

II. Eles são negros ou pardos.

É correto o que se afirma em:

- (A) I é verdadeira, II é falsa em razão da inadequada relação que foi estabelecida entre as asserções.
- (B) I é falsa, II é falsa e a relação entre as asserções está adequadamente estabelecida.
- (C) I é verdadeira, II é verdadeira e a relação entre elas está adequadamente estabelecida.
- (D) I é falsa por não ser consequência; II é verdadeira.
- (E) I é verdadeira, II é verdadeira, mas não há relação de causalidade entre elas, estando, por isso, incorreto o emprego de "uma vez que".

Questão 08

Analise a pontuação empregada nas asserções a seguir, que estão inspiradas nos textos lidos, e indique em qual asserção ela está correta:

- (A) As medidas socioeducativas, em lugar de ressocializar e educar criminaliza o jovem que se vê aprisionado antes mesmo da vida adulta.
- (B) Todos nós membros da sociedade participamos dessa colagem, gradativa e cumulativa, do rótulo de menor infrator, considerando apenas que estamos cumprindo o nosso papel, em sua tese, é exatamente isso o que o pesquisador demonstra.
- (C) Ato racista de homem branco bem-sucedido financeiramente, é denunciado por funcionários de padaria, que foram agredidos.
- (D) Denúncia de racismo, acontecida na cidade de Ribeirão Preto, mobilizou ação da polícia, que realizou a prisão em flagrante do agressor, homem branco e bem-sucedido.
- (E) A última fase do processo de criminalização de adolescentes negros e moradores de periferia passa pelo Sistema Socioeducativo, no bojo do qual o jovem é colocado em condições desumanas o que evidencia o fracasso da ressocialização.

Questão 09

A respeito da relação entre os textos 1 e 2, é correto afirmar que:

- (A) O texto 2 exemplifica o assunto sobre o qual o texto 1 discorre.
- (B) O texto 1 apresenta dados e explicações acerca do funcionamento do Sistema Socioeducativo e o texto 2 é uma notícia acerca de um ato racista, não sendo possível estabelecer relação entre ambos, porque um tem relação com o sistema penal, o outro não.
- (C) O texto 1 apresenta dados e explicações acerca do racismo no Sistema Socioeducativo, e o texto 2 exemplifica o racismo social, possibilitando a reflexão acerca do quão estrutural é o racismo em nossa sociedade.
- (D) Tendo lido os dois textos, é possível inferir que eventos como o descrito no texto 2 são os motivadores para a realização de pesquisas como a apresentada pelo texto 1.
- (E) Textos 1 e 2 são independentes, ainda que seus assuntos estejam inter-relacionados. O que os torna independentes é que o texto 1 apenas explica a situação e mostra dados, e o texto dois solicita uma ação.

Questão 10

Selecione a alternativa que mais adequadamente representa uma síntese do Texto 1:

- (A) As medidas socioeducativas do sistema penal brasileiro não são de fato racistas. Negros e pobres de periferia são mais acolhidos por ela, porque cometem delitos em razão de dificuldades na vida.
- (B) As medidas socioeducativas do sistema penal brasileiro são ineficazes quanto à socialização e à educação dos jovens e os criminalizam por sua cor, local de moradia e condição econômica.
- (C) As medidas socioeducativas do sistema penal brasileiro, se revistas a partir de uma perspectiva disciplinar séria, têm potencial de educar os jovens delinquentes.
- (D) As medidas socioeducativas do sistema penal brasileiro são uma importante medida de contenção prévia da criminalidade adulta.
- (E) As medidas socioeducativas do sistema penal brasileiro são eficazes em tirar de circulação os jovens infratores, visando garantir a segurança da sociedade.

Conhecimentos Gerais e Legislação

Questão 11

"O turismo é uma atividade econômica capaz de gerar desenvolvimento e conservar a natureza. Ou seja, é uma atividade econômica onde a cultura é um valor, onde a gastronomia é um valor e onde a natureza é um valor. É uma atividade muito compatível com os desafios da humanidade no século 21, porque preserva, conserva, gera emprego e gera desenvolvimento. Diferente de outras atividades econômicas que têm consequências negativas. Turismo é solução". (Marcelo Freixo, presidente da Agência Brasileira de Promoção Internacional do Turismo (Embratur)). Acerca dessa temática, analise as afirmativas a seguir e identifique as corretas:

I. Rio de Janeiro é a cidade escolhida pelo governo brasileiro como candidata para sediar a 30ª Conferência do Clima da Organização das Nações Unidas (ONU), a COP 30, em 2025.

II. No Brasil, o turismo representa, aproximadamente, 8% do PIB.

III. A Embratur, em 2023, para promover o turismo no Brasil e exterior, recuperou a marca Brasil com a grafia escrita em "S" e não, "Z", que foi implementada no governo anterior.

É correto o que se afirma em:

- (A) II e III, apenas.
- (B) I, II e III.
- (C) III, apenas.
- (D) II, apenas.
- (E) I, apenas.

Questão 12

A Lei Complementar n.º 004/1998, que dispõe sobre o plano de carreira e remuneração para o pessoal da administração do município de Schroeder e dá outras providências, em seu art. 12, diz:

_____ antes do término do período do estágio probatório, será composta uma comissão para avaliação, composta de _____ membros, sendo _____ indicado(s) pelo Sindicato da categoria, devendo a indicação, obrigatoriamente, recair em servidor do município de Schroeder.

Assinale a alternativa que corretamente completa a lacuna no excerto:

- (A) Um mês ; 02 (dois) ; 01 (um).
- (B) Três meses ; 03 (três) ; 01 (um).
- (C) Quatro meses ; 04 (quatro) ; 02 (dois).
- (D) Seis meses ; 05 (cinco) ; 02 (dois).
- (E) Nove meses ; 06 (seis) ; 03 (três).

Questão 13

"Não adianta ter um ministério olhando para a agenda ambiental e vários outros causando problemas. Um dos principais problemas do desmatamento, por exemplo, é a grilagem. Não dá para o Ministério do Meio Ambiente lutar contra a grilagem e o da Agricultura permitir o registro dessas terras". Márcio Astrini, secretário executivo do Observatório do Clima (VICK, 2023). Acerca dessa temática, analise as afirmativas a seguir e registre V, para verdadeiras, e F, para falsas:

(___) Transversalidade é um conceito usado nas políticas públicas para se referir ao tratamento de algum tema de forma interdepartamental, com a criação de fóruns horizontais de debate e tomada de decisão.

(___) A ideia da transversalidade vem originalmente dos estudos sobre educação.

(___) Temas como desigualdade, fome, mudança climática e racismo estão entre os que pedem cooperação de diversas pastas do poder público. Contudo, a transversalidade apareceu pela primeira vez nos planos do governo federal brasileiro em 2023.

Assinale a alternativa com a sequência correta:

- (A) V - F - F.
- (B) F - F - V.
- (C) V - V - F.
- (D) V - F - V.
- (E) F - V - F.

Questão 14

Segundo dados do Cadastro Geral de Empregados e Desempregados (Caged), que considera os trabalhadores com carteira assinada, em janeiro de 2023, a economia brasileira gerou 83,2 mil postos de trabalho com carteira assinada. Isso posto, considere as afirmativas a seguir e registre V, para verdadeiras, e F, para falsas:

(___) Houve um superávit nas contratações, em relação a janeiro de 2022.

(___) No primeiro mês do ano de 2023, ocorreram no país, aproximadamente, 22,6 milhões de contratações e 20,6 milhões de demissões.

(___) Em relação aos postos de trabalho, em janeiro de 2023, grupos de atividades econômicas de serviços, indústria, construção e agropecuária registraram saldos positivos na abertura de vagas formais, enquanto o setor de comércio teve uma queda.

Assinale a alternativa com a sequência correta:

- (A) V - F - V.
- (B) F - V - V.
- (C) F - F - F.
- (D) F - F - V.
- (E) V - V - F.

Questão 15

A economia de Schroeder tem como base o setor de serviços. Ocupando uma extensão territorial superior a 164 km² e distante cerca de 190 km da capital, Florianópolis, o município abriga especialmente microempresas que fazem girar a economia. A indústria aparece como o principal setor na manutenção da empregabilidade da população local (SEBRAE, 2019). Ao encontro disso, Schroeder localiza-se na:

- (A) Mesorregião Sul Catarinense e Microrregião Tubarão.
- (B) Mesorregião Vale do Itajaí e Microrregião Ituporanga.
- (C) Mesorregião Serrana e Microrregião Curitibaanos.
- (D) Mesorregião Norte Catarinense e Microrregião Joinville.
- (E) Mesorregião Oeste Catarinense e Microrregião Concórdia.

Questão 16

De acordo com a Lei Orgânica do Município de Schroeder, em seu art. 44., essa lei pode ser emendada mediante proposta:

I. de dois terços, no mínimo, dos membros da Câmara de Vereadores.

II. do Prefeito Municipal

III. de, pelo menos, 25% (vinte e cinco por cento) do eleitorado do Município.

É correto o que se afirma em:

- (A) I, II e III.
- (B) II, apenas.
- (C) III, apenas.
- (D) I, apenas.
- (E) II e III, apenas.

Questão 17

A publicação de pesquisas em revistas e periódicos acadêmicos é um dos pilares da ciência atual. A lógica é que esses veículos garantem que o estudo em questão foi revisado por outros cientistas e permitem que os resultados alcancem mais pesquisadores. Por esse caminho, o compartilhamento de dados ganhou grande importância durante a pandemia de covid-19. Desde os primeiros casos da doença, a OMS (Organização Mundial de Saúde) defendeu a publicação de dados de pesquisa como uma estratégia para o combate da doença. Ao encontro disso, a Unesco, agência das Nações Unidas para a Educação, a Ciência e a Cultura, considera que práticas de ciência aberta são importantes porque, entre outros pontos, ajudam a combater a fragmentação do conhecimento, que deixa de ficar concentrado em núcleos e passa a circular mais e ser construído coletivamente (CÂNDIDO, 2023). Isso posto, analise as afirmativas a seguir e identifique as corretas:

I. Open science ou ciência aberta é um termo amplo que denota um movimento por uma ciência mais transparente de modo geral, no qual o acesso aberto a artigos é um dos vários componentes envolvidos

II. O crescimento do acesso livre levou as próprias revistas a disponibilizar artigos para acesso gratuito em suas plataformas virtuais. Todavia, para manter o lucro no processo de publicação, elas deslocaram o valor de assinatura para os autores, de forma que muitos deles passaram a ser cobrados para publicar suas pesquisas.

III. A expressão ciência aberta é um termo guarda-chuva para um conjunto de ações que tem o objetivo comum de tornar o conhecimento científico mais acessível.

É correto o que se afirma em:

- (A) II e III, apenas.
- (B) I, apenas.
- (C) I, II e III.
- (D) III, apenas.
- (E) II, apenas.

Questão 18

No centro da cidade, junto à Ponte Gneipel, Schroeder possui um local, que, principalmente nos finais de semana, atende várias pessoas, sendo elas os próprios munícipes, bem como visitantes que buscam a tranquilidade, o verde e o barulho das águas que trazem uma sensação de relaxamento e bem estar. (Portal de Turismo de Schroeder, 2023). O excerto se refere à/ao:

- (A) Prainha de Schroeder.
- (B) Lagoa da Barra.
- (C) Lago do Vertedouro.
- (D) Piscina da Sepultura.
- (E) Barragem do Rio Bonito.

Questão 19

Com metodologia desenvolvida em parceria com a London School of Economics, a Interbrand, empresa global de consultoria de marcas, conhecida por seu ranking anual das marcas mais valiosas do mundo, divulgou o ranking das marcas brasileiras mais valiosas. Ao encontro disso, no Brasil, considerando-se o desempenho financeiro, o papel que a marca desempenha nas decisões de compra e sua força competitiva, analise as afirmativas a seguir e identifique as corretas:

I.a marca mais valiosa do país é uma instituição financeira.

II.as marcas de maior crescimento foram as que souberam se adaptar às rápidas alterações comportamentais de seu público nesta era na qual a rapidez e a certeza da mudança dão forma ao novo normal.

III.na onda de "cancelamentos" em que vivemos, "ser" e "parecer" ético e íntegro ganham uma importância higiênica para a sustentabilidade do negócio.

É correto o que se afirma em:

- (A) I, apenas.
- (B) I, II e III.
- (C) II, apenas.
- (D) III, apenas.
- (E) II e III, apenas.

Questão 20

Passados três anos desde o primeiro caso de Covid-19 registrado no país, o Brasil alcançou outro triste marco em março: 700 mil mortes causadas pela doença. Um número que compreende todas as trajetórias interrompidas e famílias enlutadas (MINISTÉRIO DA SAÚDE, 2023). Dado esse contexto e seu ponto temporal, segundo divulgado pelo IBGE (Instituto Brasileiro de Geografia e Estatística) (NEXO, 2023):

- (A) Com, aproximadamente, 2,6 milhões de nascimentos em 2021, a pandemia impactou o número de nascimentos no Brasil, pois naquele ano, houve um dos menores números da série iniciada em 2003, pelo IBGE.
- (B) No Brasil, houve aumento da natalidade e 2020, 2021 e 2022.
- (C) Ao longo de 2021, o número de mortes aumentou, mesmo com o avanço da vacinação contra a Covid-19.
- (D) O pico de óbitos no Brasil foi registrado em março de 2020.
- (E) No segundo ano completo da pandemia de Covid-19 - ano de 2022 -, foi o período em que o Brasil mais teve mortes.

Conhecimentos Específicos

Questão 21

Leia o excerto a seguir:

"A região entre os pequenos lábios é chamada de _____. Essa área perineal contém o orifício vaginal, a abertura da uretra feminina e as aberturas dos ductos excretores das glândulas vestibulares maiores e menores".

Assinale a alternativa que preenche a lacuna do trecho apresentado:

- (A) Glândula vestibular maior
- (B) Frênulo do clitóris
- (C) Monte pubiano
- (D) Vestíbulo
- (E) Clitóris

Questão 22

A respeito do condiloma acuminado, pode-se afirmar:

I-Para ocorrer o contágio, a pessoa infectada não precisa apresentar sintomas.

II-A principal forma de transmissão desse vírus é pela via sexual.

III-As lesões também podem aparecer na boca e na garganta.

IV-Characteriza-se pelo aparecimento de uma lesão genital de curta duração (de três a cinco dias), que se apresenta como uma ferida ou como uma elevação da pele.

É correto o que se afirma em:

- (A) I, II e III, apenas.
- (B) III e IV, apenas.
- (C) II e IV, apenas.
- (D) I, II, III e IV.
- (E) I e III, apenas.

Questão 23

Leia as afirmativas a seguir:

Podemos afirmar a respeito da síndrome dos ovários policísticos:

I.O diagnóstico é feito por teste de gestação negativo, mensurações dos níveis hormonais e exames de imagem para excluir tumor virilizante.

II.A grande maioria dos pacientes não apresenta cistos nos ovários.

III.Envolve anovulação ou disfunção ovulatória e escassez de androgênio de etiologia incerta.

IV.Os sintomas típicos são obesidade leve, hirsutismo leve e menstruação irregular, oligomenorreia ou amenorreia.

É correto o que se afirma em:

- (A) I, II e III, apenas.
- (B) I e IV, apenas.
- (C) I, II, III e IV.
- (D) I e II, apenas.
- (E) II e IV, apenas.

Questão 24

Leia o excerto a seguir:

"É uma síndrome clínica caracterizada por ausência de lactobacilos, crescimento excessivo de anaeróbios facultativos e proliferação de microbiota mista".

O trecho apresentado diz respeito à:

- (A) Endometriose.
- (B) Vaginose bacteriana.
- (C) Tricomoníase.
- (D) Candidíase.
- (E) Infecção urinária.

Questão 25

Acerca do prolapso de órgãos pélvicos, podemos afirmar que:

- (A) É a elevação dos órgãos pélvicos pela cavidade vaginal.
- (B) O diagnóstico é confirmado exclusivamente pelo exame radiológico.
- (C) Mulheres com articulações hipermóveis têm menor prevalência de prolapso do que mulheres com mobilidade articular normal.
- (D) Um de seus sintomas sexuais é o aumento da libido.
- (E) Um de seus sintomas urinários é a micção intermitente.

Questão 26

A respeito do diagnóstico e do tratamento da puberdade tardia, podemos afirmar:

I.Deve-se medir os níveis de testosterona ou estradiol, hormônio luteinizante e hormônio foliculoestimulante.

II.Deve-se fazer radiografia da idade óssea como parte da avaliação inicial.

III.Pode-se indicar terapia hormonal para induzir a puberdade ou como reposição a longo prazo.

IV.Pode-se fazer exames de imagem da hipófise, ultrassonografia pélvica em meninas e exames genéticos para diagnosticar a causa.

É correto o que se afirma em:

- (A) III e IV, apenas.
- (B) I, II e IV, apenas.
- (C) II e IV, apenas.
- (D) I, II, III e IV.
- (E) I e III, apenas.

Questão 27

Com relação à anatomia da mama, analise a imagem a seguir:

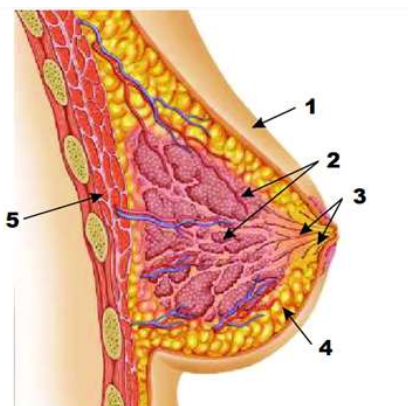

O número 2 indica o(s):

- (A) Tecido adiposo.
- (B) dutos.
- (C) Mamilo.
- (D) Músculos peitorais.
- (E) lóbulos.

Questão 28

Podemos afirmar que a parte distal da tuba uterina, que se abre para a cavidade peritoneal através do óstio abdominal, é chamada:

- (A) Ampola.
- (B) Ístmo.
- (C) Fímbria.
- (D) Infundíbulo.
- (E) Corno uterino.

Questão 29

O ciclo menstrual é uma série de mudanças mensais sofridas pelos órgãos reprodutores femininos, que são induzidas por hormônios, envolvendo dois ciclos que se interagem e se sobrepõem. Assinale a alternativa correta acerca da fase folicular:

- (A) Nesta fase, o folículo ovariano se rompe e libera o óvulo.
- (B) É uma fase que corresponde à fase secretora do ciclo uterino.
- (C) É uma fase que se sobrepõe à fase proliferativa do ciclo uterino, que prepara o revestimento do útero para implantação.
- (D) Nesta fase, o endométrio se torna um ambiente nutricionalmente rico para a implantação do óvulo fertilizado.
- (E) Nesta fase, folículo ovariano é transformado em corpo lúteo secretor de hormônios.

Questão 30

Analise a imagem a seguir:

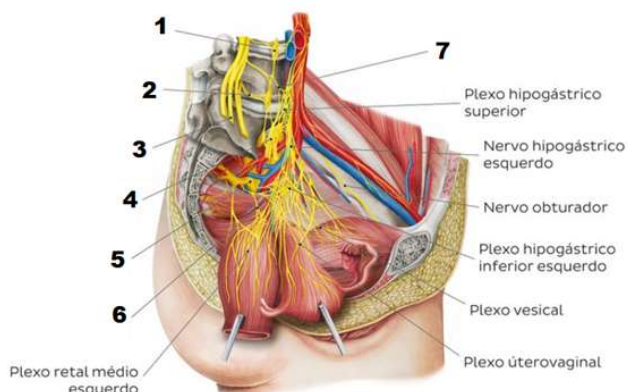

O número 1 indica o:

- (A) Ramo ventral dos nervos lombares.
- (B) Plexo sacral.
- (C) Nervos pélvicos esplâncnicos.
- (D) Gânglio lombar do tronco simpático.
- (E) Nervos esplâncnicos lombares.

Questão 31

Sobre o controle social e participação popular na gestão do Sistema Único de Saúde, analise as afirmativas a seguir:

I.O controle social do sistema de saúde democratiza o Sistema Nacional de Saúde, por meio da centralização da saúde e da participação da sociedade.

II.A participação da população garante espaço para a opinião do usuário dos serviços de saúde e dos trabalhadores da saúde, garantindo, ao mesmo tempo, o direito de participar nas decisões.

III.O usuário torna-se insensato quanto ao controle social das ações da saúde, lutando pelo aprimoramento dos serviços de saúde e exercendo cidadania.

Fonte: <http://proedu.rnp.br/bitstream/handle/123456789/60>

1/Aula_11.pdf?sequence=11&isAllowed=y.

É correto o que se afirma em:

- (A) I e II, apenas.
- (B) I, apenas.
- (C) II, apenas.
- (D) II e III, apenas.
- (E) I e III, apenas.

Questão 32

Sobre a Política Nacional de Promoção da Saúde (PNPS), registre V, para verdadeiras, e F, para falsas nas afirmativas a seguir:

(__)A PNPS traz, em sua essência, a necessidade de estabelecer relação com as demais políticas públicas conquistadas pela população.

(__)A PNPS foi institucionalizada em 2002.

(__)Os valores e princípios da PNPS configuram-se como expressões fundamentais de todas as práticas e ações no campo de atuação da promoção da saúde.

Assinale a alternativa que apresenta a sequência correta:

- (A) V - V - V.
- (B) V - V - F.
- (C) F - F - F.
- (D) F - F - V.
- (E) V - F - V.

Questão 33

Sobre os níveis de assistência do Sistema Único de Saúde, analise as afirmativas a seguir:

I.A atenção especializada é dividida em dois elementos (atenção secundária e terciária), que são, respectivamente, média e alta complexidade (ambulatorial e especializada hospitalar).

II.A média complexidade é composta por serviços especializados encontrados em hospitais e ambulatórios e envolve atendimento direcionado para áreas como pediatria, ortopedia, cardiologia, oncologia, neurologia, psiquiatria, ginecologia, oftalmologia entre outras especialidades médicas.

III.A atenção terciária à saúde é porta preferencial de entrada do usuário no Sistema Único de Saúde, em que a maioria dos problemas de saúde podem ser resolvidos ou encaminhados para tratamento na rede de atenção especializada (níveis secundário e terciário) se for o caso.

Fonte: <https://aps.saude.gov.br/noticia/16496>.

É correto o que se afirma em:

- (A) II e III, apenas.
- (B) I e III, apenas.
- (C) II, apenas.
- (D) I e II, apenas.
- (E) I, II e III.

Questão 34

No que diz respeito aos objetivos do Sistema Único de Saúde (SUS), analise as afirmativas a seguir:

I. Identificação e divulgação dos fatores condicionantes e determinantes da saúde.

II. Formulação e execução de políticas públicas de saúde e educação.

III. Assistência às pessoas por intermédio de ações de promoção, proteção e recuperação da saúde, com a realização integrada das ações assistenciais e das atividades preventivas.

É correto o que se afirma em:

- (A) I, II e III.
- (B) II e III, apenas.
- (C) I e II, apenas.
- (D) I e III, apenas.
- (E) III, apenas.

Questão 35

A Participação Social no Sistema Único de Saúde foi institucionalizada pela Lei n.º 8.142/1990, que institui os conselhos de saúde e as conferências de saúde como espaços para o exercício da participação da comunidade sobre a implementação das políticas de saúde em todas as esferas governamentais.

Fonte: <https://ares.unasus.gov.br/acervo/html/ARES/14879/1/>

Apostila_participa%C3%A7%C3%A3o%20comunit%C3%A1ria_N%C3%BAcleo%20Telessa%C3%BAde%20SC%20UFSC.pdf.

No que diz respeito à Participação Social no Sistema Único de Saúde - SUS, assinale a alternativa correta:

- (A) Os Conselhos de Saúde são órgãos colegiados, ocasionais e findáveis do SUS em cada esfera de governo (federal, estadual e municipal) e são formados por representantes do governo, dos usuários, dos profissionais de saúde e dos prestadores de serviços, sendo que o segmento dos usuários é paritário aos demais.
- (B) Os Conselhos de Saúde são órgãos colegiados, deliberativos e permanentes do SUS em cada esfera de governo (estadual e municipal) e são formados por representantes do governo, dos usuários, dos profissionais de saúde e dos prestadores de serviços, sendo que o segmento dos usuários é diferente dos demais.
- (C) Os Conselhos de Saúde são órgãos dispersos, deliberativos e permanentes do SUS em cada esfera de governo (federal, estadual e municipal) e são formados por representantes do governo, dos usuários, dos profissionais de educação e dos prestadores de serviços, sendo que o segmento dos usuários é paritário aos demais.
- (D) Os Conselhos de Saúde são órgãos colegiados, deliberativos e findáveis do SUS em cada esfera de governo (federal, estadual e municipal) e são formados por representantes do governo, dos usuários, dos profissionais de saúde e dos prestadores de serviços, sendo que o segmento dos usuários é diferente aos demais.
- (E) Os Conselhos de Saúde são órgãos colegiados, deliberativos e permanentes do SUS em cada esfera de governo (federal, estadual e municipal) e são formados por representantes do governo, dos usuários, dos profissionais de saúde e dos prestadores de serviços, sendo que o segmento dos usuários é paritário aos demais.

Questão 36

Os Sistemas de Informação da Saúde (SIS) são compostos por uma estrutura capaz de garantir a obtenção e a transformação de dados em informação em que há profissionais envolvidos em processos de seleção, coleta, classificação, armazenamento, análise, divulgação e recuperação de dados.

Fonte: [https://www.unasus.unifesp.br/biblioteca_virtual/pab/6/](https://www.unasus.unifesp.br/biblioteca_virtual/pab/6/unidades_conteudos/unidade08/p_04.html)

[unidades_conteudos/unidade08/p_04.html](https://www.unasus.unifesp.br/biblioteca_virtual/pab/6/unidades_conteudos/unidade08/p_04.html).

Assinale a alternativa correta, no que se refere aos Sistemas de Informação da Saúde:

- (A) O Sistema de Informação de Agravos de Notificação (Sinan) foi desenvolvido entre 2000 e 2006, e regulamentado em 2010, por meio da portaria n.º1.882/2010, tornando obrigatória a alimentação regular da base de dados nacional pelos municípios, estados e Distrito Federal.
- (B) O Sistema de Informações Sobre Morbidade (SIM), desenvolvido pelo Ministério da Saúde em 1975, é resultado da unificação de mais de quarenta modelos de instrumentos utilizados, ao longo dos anos, para coletar dados sobre morbidades no país.
- (C) O Sistema de Vigilância Alimentar e Nutricional consiste em um sistema de informação que visa descrever e prever, de maneira contínua, tendências das condições de nutrição e alimentação de uma população e seus fatores determinantes, com fins ao planejamento e avaliação dos efeitos de políticas, programas e intervenções.
- (D) O Sistema de Informações sobre Nascidos Vivos (SINASC) foi implantado oficialmente a partir de 2001, com o objetivo de coletar dados sobre os nascimentos ocorridos em alguns estados do território nacional e fornecer informações sobre natalidade para todos os níveis do Sistema de Saúde.
- (E) O sistema e-SUS Notifica foi lançado em 25 de junho de 2019 para receber notificações de Síndrome Gripal (SG) suspeita e confirmada de Covid-19 no Brasil. Trata-se de um sistema online com infraestrutura de alta performance, a fim de garantir agilidade no processo de notificação.

Questão 37

No que diz respeito aos indicadores de saúde, assinale a alternativa que corresponde ao número de óbitos de 7 a 27 dias de vida completos, por mil nascidos vivos, na população residente em determinado espaço geográfico, no ano considerado:

- (A) Taxa de mortalidade infantil.
- (B) Taxa de mortalidade neonatal precoce.
- (C) Taxa de mortalidade neonatal tardia.
- (D) Taxa de mortalidade pós-neonatal.
- (E) Taxa de mortalidade perinatal.

Questão 38

Em relação à gestão do Sistema Único de Saúde (SUS), registre V, para verdadeiras, e F, para falsas nas afirmativas a seguir:

(__) A direção do Sistema Único de Saúde (SUS) é única.

(__) A direção do Sistema Único de Saúde (SUS) é exercida no âmbito dos Municípios, pela respectiva Secretaria de Saúde ou órgão equivalente.

(__) A direção do Sistema Único de Saúde (SUS) é exercida no âmbito dos Estados e do Distrito Federal, pela respectiva Secretaria de Saúde ou órgão equivalente.

Assinale a alternativa que apresenta a sequência correta:

- (A) V - V - F.
- (B) F - V - F.
- (C) F - V - V.
- (D) V - V - V.
- (E) V - F - V.

Questão 39

O trabalho é uma atividade que, por sua natureza, envolve pressões. É necessário cumprir prazos, apresentar resultados, prezar pelo atendimento a clientes etc. A essas pressões, somam-se os desgastes suscitados por um ambiente de trabalho inóspito, pode-se chegar a uma situação insustentável para muitos colaboradores. O resultado é a manifestação de sintomas físicos decorrentes de desgastes emocionais. Portanto, a manutenção de um ambiente com bons relacionamentos é fundamental para a saúde dos funcionários. Isso previne as consequências do estresse e reduz os índices de afastamento por licença médica.

(Disponível em: Ministério da Infraestrutura.

<https://www.gov.br/infraestrutura/pt-br/assuntos/portal-da-estrategia/artigos-gestao-estrategica/o-impacto-das-relacoes-interpessoais-no-ambiente-de-trabalho>. Adaptado.)

Assinale a opção que valorize a construção de um ambiente de trabalho e considere as relações humanas saudáveis:

- (A) Promoção de um alinhamento de objetivos entre os colaboradores nivelados aos objetivos de acordo com as metas da empresa.
- (B) Criação de políticas de relacionamento que envolvam concorrência entre os colegas, de forma a acirrar os ânimos de competitividade.
- (C) Resolução de conflitos de maneira ágil e eficiente, identificando o responsável, determinando um desfecho, prezando pela lógica em sentido vertical.
- (D) A competição e cocriação podem gerar resultados muito mais efetivos para o grupo e devem fazer parte da política da empresa. Esse é um aspecto da gestão de pessoas que não pode ser negligenciado.
- (E) Favorecimento da integração entre os colaboradores para comemorar resultados obtidos pela equipe em algum lugar dentro da empresa.

Questão 40

A carreira do serviço público não é um emprego comum, no sentido que esse termo adquiriu na sociedade industrial. O Estado não é uma empresa capitalista, cujo objetivo é a produção de mercadorias com vistas ao lucro. O serviço público, portanto, está longe de ser um pacote indefinido de produtos e serviços voltados para o mercado.

(Disponível em: Brasil. Governo Federal. Enap.enap.gov.br/https:

//repositorio.enap.gov.br. Adaptado.)

Baseado na afirmação do texto, assinale a opção correta:

- (A) O Estado não deixa de ser um 'patrão', no sentido real, que usa da mais valia no intuito de promover seus próprios interesses.
- (B) O Estado, no sentido de 'patrão', tem a sua própria comunidade que por ele deve ser representada e em seu nome laborar.
- (C) O serviço público é o lugar propício àqueles que almejam o mais alto retorno que o mercado de trabalho possa lhe ofertar, além de estabilidade.
- (D) O Estado tem o direito de ser rigoroso com seus funcionários pelo zelo com a coisa que lhe pertence, a *res privatum*.
- (E) O serviço público é uma vocação profissional por servir e promover o bem anômalo como missões honradas e dignificantes.



**ESTADO DE SANTA CATARINA
PREFEITURA MUNICIPAL DE SCHROEDER
ADMINISTRAÇÃO GERAL**

**CONCURSO PÚBLICO
EDITAL TA Nº 001/2023**

FOLHA INTERMEDIÁRIA DE RESPOSTAS

Questões	RESPOSTAS				
01	A	B	C	D	E
02	A	B	C	D	E
03	A	B	C	D	E
04	A	B	C	D	E
05	A	B	C	D	E
06	A	B	C	D	E
07	A	B	C	D	E
08	A	B	C	D	E
09	A	B	C	D	E
10	A	B	C	D	E
11	A	B	C	D	E
12	A	B	C	D	E
13	A	B	C	D	E
14	A	B	C	D	E
15	A	B	C	D	E
16	A	B	C	D	E
17	A	B	C	D	E
18	A	B	C	D	E
19	A	B	C	D	E
20	A	B	C	D	E

Questões	RESPOSTAS				
21	A	B	C	D	E
22	A	B	C	D	E
23	A	B	C	D	E
24	A	B	C	D	E
25	A	B	C	D	E
26	A	B	C	D	E
27	A	B	C	D	E
28	A	B	C	D	E
29	A	B	C	D	E
30	A	B	C	D	E
31	A	B	C	D	E
32	A	B	C	D	E
33	A	B	C	D	E
34	A	B	C	D	E
35	A	B	C	D	E
36	A	B	C	D	E
37	A	B	C	D	E
38	A	B	C	D	E
39	A	B	C	D	E
40	A	B	C	D	E

INFORMAÇÕES

O inteiro teor da prova e o gabarito preliminar da Prova Objetiva serão divulgados até às 20h do dia 03 de abril de 2023, no endereço eletrônico <http://concursos.furb.br/>, link Prefeitura Municipal de Schroeder - Concurso Público – Edital Nº 001/2023.

O candidato que tiver qualquer discordância em relação às questões da Prova Objetiva ou ao gabarito preliminar divulgado poderá interpor recurso no período compreendido entre 8h do dia 04 de abril de 2023 até 23h59min do dia 05 de abril de 2023.

Schroeder, 02 de abril de 2023.