



# enade2022

Exame Nacional de Desempenho dos Estudantes

## ADMINISTRAÇÃO PÚBLICA

Novembro | 22

### LEIA COM ATENÇÃO AS INSTRUÇÕES ABAIXO.

1. Verifique se, além deste Caderno, você recebeu o **CARTÃO-RESPOSTA**, destinado à transcrição das respostas das questões de múltipla escolha, das questões discursivas (D) e das questões de percepção da prova.
2. Confira se este Caderno contém as questões discursivas e as objetivas de múltipla escolha, de formação geral e do componente específico da área, e as relativas à sua percepção da prova. As questões estão assim distribuídas:

Partes	Número das questões	Peso das questões no componente	Peso dos componentes no cálculo da nota
Formação Geral: Discursivas	D1 e D2	40%	25%
Formação Geral: Objetivas	01 a 08	60%	
Componente Específico: Discursivas	D3 a D5	15%	75%
Componente Específico: Objetivas	09 a 35	85%	
Questionário de Percepção da Prova	01 a 09	-	-

3. Verifique se a prova está completa e se o seu nome está correto no **CARTÃO-RESPOSTA**. Caso contrário, avise imediatamente ao Chefe de Sala.
4. Assine o **CARTÃO-RESPOSTA** no local apropriado, com caneta esferográfica **de tinta preta, fabricada em material transparente**.
5. As respostas da prova objetiva, da prova discursiva e do questionário de percepção da prova deverão ser transcritas, com caneta esferográfica de tinta preta, fabricada em material transparente, no **CARTÃO-RESPOSTA** que deverá ser entregue ao Chefe de Sala ao término da prova.
6. Responda cada questão discursiva em, no máximo, 15 linhas. Qualquer texto que ultrapasse o espaço destinado à resposta será desconsiderado.
7. A prova terá duração de quatro horas. Lembre-se de reservar um período para transcrição das respostas para o **CARTÃO-RESPOSTA**.
8. Ao terminar a prova, acene para o Chefe de Sala e aguarde-o em sua carteira. Ele então irá proceder à sua identificação, recolher o seu material de prova e coletar a sua assinatura na Lista de Presença.
9. Atenção! Você deverá permanecer na sala de aplicação por, no mínimo, uma hora a partir do início da prova e só poderá levar este Caderno quando faltarem 30 minutos para o término da prova.



# enade2022

## FORMAÇÃO GERAL

### QUESTÃO DISCURSIVA 01

#### TEXTO 1

A Fiocruz é uma instituição de ciência, saúde e educação, vinculada ao Ministério da Saúde, que completou 120 anos. Com várias ações de pesquisa, de desenvolvimento de tecnologias, de produção de vacinas e medicamentos, a Fiocruz se dedica a enfrentar grandes desafios sanitários. Seu trabalho é fundamental para pensarmos em um país com mais justiça e equidade.

Disponível em: <https://www.anped.org.br/News/sbpc-divulga-manifesto-em-defesa-da-educacao-da-ciencia-eda-democracia>. Acesso em: 8 ago. 2022 (adaptado).

#### TEXTO 2

Com a pandemia do novo coronavírus, intensificaram-se as dificuldades e limitações físicas, orçamentárias e estruturais para a pesquisa científica. Durante o período de isolamento social, com o fechamento das salas de aula e dos laboratórios, as universidades, com seus professores, acadêmicos e funcionários, precisaram se reinventar. O fazer ciência é um processo complexo que envolve pesquisadores, acadêmicos, estrutura física, horas de dedicação, testes, erros e acertos. Muitas vezes, é preciso também recomeçar, buscar novas metodologias, olhar o resultado por outro viés e reaprender a ler o que se descobriu. Por tudo isso, a pesquisa não é algo que se faz da noite para o dia, e produzi-la é ainda mais desafiador.

Disponível em: <https://www.upf.br>. Acesso em: 6 jun. 2022 (adaptado).

#### TEXTO 3

A tabela a seguir apresenta a variação do orçamento federal nos anos de 2020 e 2021.

Pasta	Orçamento Federal em 2021 (em bilhões de R\$)	Varição (2020 - 2021)
Agricultura	10,42	- 0,2%
Cidadania	103,9	+ 22,1%
Ciência, Tecnologia e Inovações	8,36	- 28,7%
Defesa	65,33	- 9,8%
Desenvolvimento Regional	10,68	+ 23,6%
Economia	569,49	- 4,6%
Educação	74,56	- 27,1%
Infraestrutura	17,29	- 8,1%
Justiça e Segurança Pública	11,46	- 11,7%
Meio Ambiente	2	- 25,1%
Minas e Energia	8,94	+ 44,2%
Mulher, Família e Direitos Humanos	0,52	+ 44,4%
Relações Exteriores	1,97	- 17,2%
Saúde	136,23	+ 4,8%
Turismo	1,73	- 5,5%

PLOA – PLN 28/2020, com as alterações do Congresso Nacional e Consultoria de Orçamento do Senado Federal. Agência Senado.



Com base nas informações dos textos e da tabela apresentados e considerando o contexto da pandemia de Covid-19, faça o que se pede nos itens a seguir.

- a) Discuta por que os investimentos públicos em educação, ciência, tecnologia e inovação são estratégicos e contribuem para o desenvolvimento científico de um país. (valor: 5,0 pontos)
- b) Explique como o fomento público ao desenvolvimento científico pode atender à justiça social e à equidade, em contextos como o da pandemia de Covid-19. (valor: 5,0 pontos)

RASCUNHO	
1	
2	
3	
4	
5	
6	
7	
8	
9	
10	
11	
12	
13	
14	
15	

Área livre



**QUESTÃO DISCURSIVA 02**

O patriarcado (ou dominação masculina) é composto por diferentes estruturas que se conectam na reprodução das desvantagens e da vulnerabilidade das mulheres nas sociedades contemporâneas. A violência sexual é uma delas; a exclusão política é outra. Embora essas não esgotem todas as estruturas de dominação, são elas que, em conjunto com a divisão sexual do trabalho, são mais determinantes. Ambas se alimentam e, ao mesmo tempo, ativam estereótipos de gênero em que o feminino convencional está associado à domesticidade e à aceitação, pelas mulheres, da autoridade masculina.

Algumas farsas ocupam papel importante na justificação da violência contra as mulheres, tanto na violência da exclusão política quanto na sexual. Uma dessas farsas é a de que as mulheres não se interessam pela política. Nesse sentido, estaríamos diante da autoexclusão. A outra é que as mulheres seriam as culpadas pela violência sexual que sofrem sistematicamente. Aqui, o problema seria que elas estão onde não deveriam estar, se vestem como não deveriam, isto é, se comportam *como se fossem* livres.

BIROLI, F. **Mulheres, política e violência**. Disponível em: <https://blogdaboitempo.com.br>. Acesso em: 18 jul. 2022 (adaptado).

Com base no texto apresentado, faça o que se pede nos itens a seguir.

- a) Discorra sobre a relação entre o patriarcado estrutural e a desigualdade entre homens e mulheres. (valor: 5,0 pontos)
- b) Proponha duas ações do Estado para o enfrentamento dos diferentes tipos de violência contra a mulher. (valor: 5,0 pontos)

RASCUNHO	
1	
2	
3	
4	
5	
6	
7	
8	
9	
10	
11	
12	
13	
14	
15	



QUESTÃO 01

TEXTO 1

A democracia representativa exige, para o seu funcionamento, um conjunto de características, as quais podem ser compreendidas como instituições. São elas: Funcionários eleitos; Eleições livres, justas e frequentes; Sufrágio inclusivo; Direito de concorrer a cargos eletivos; Liberdade de expressão; Fontes de informação diversificadas; Autonomia para as associações. Entre as categorias mencionadas, destacam-se duas como pilares do regime democrático.

**Liberdade de expressão:** os cidadãos têm o direito de se expressar, sem o perigo de punições severas, quanto aos assuntos políticos de uma forma geral, o que inclui a liberdade de criticar os funcionários do governo, o governo em si, o regime, a ordem socioeconômica e a ideologia dominante.

**Fontes de informação diversificadas:** os cidadãos têm o direito de buscar fontes de informação, alternativas, diversificadas e independentes. Ademais, a existência de fontes de informação alternativa deve ser protegida por lei.

DAHL, R. A. *Sobre a democracia*, EDU: UnB, 2001 (adaptado).

TEXTO 2

Embora os regimes políticos possam ser derrubados e as ideologias criticadas e destituídas de sua legitimidade, por trás de um regime e de sua ideologia há sempre um modo de pensar e de sentir, uma série de hábitos culturais, uma nebulosa de instintos obscuros e de pulsões insondáveis.

ECO, U. *O Fascismo Eterno*. In: *Cinco Escritos Morais*. Editora Record: Rio de Janeiro, 2002 (adaptado).

TEXTO 3

A figura a seguir exemplifica algumas condutas que, segundo Umberto Eco, podem ser consideradas contraditórias aos princípios democráticos.



Disponível em: <https://www.facebook.com/EditoraRecord/photos>. Acesso em: 18 ago. 2022 (adaptado).

Com base na concepção de regimes políticos, abordada pelos autores, avalie as afirmações a seguir.

- I. A democracia é o sistema que se propõe a assegurar aos seus cidadãos uma liberdade pessoal mais ampla do que outros modelos.
- II. A liberdade de expressão no sistema democrático garante que a manifestação de um agente político e de um cidadão possuam repercussões equivalentes.
- III. As *fake news* são manifestações relacionadas à categoria de fontes de informação diversificadas e podem ser utilizadas como estratégia para fragilizar o sistema democrático de governo.
- IV. O direito à liberdade de expressão permite a emissão de opinião crítica e discursos contrários à democracia e aos direitos humanos.

É correto apenas o que se afirma em

- A I e II.
- B I e III.
- C II e IV.
- D I, III e IV.
- E II, III e IV.

QUESTÃO 02

TEXTO 1

Dados do levantamento feito pelo *TransgenderEurope* (TGEU) mostram que o Brasil permaneceu pelo 13º ano consecutivo como o país que mais mata pessoas transgêneros.

**Mortes de Transgêneros - Por Países de 2008 a 2021 (Números Absolutos)**

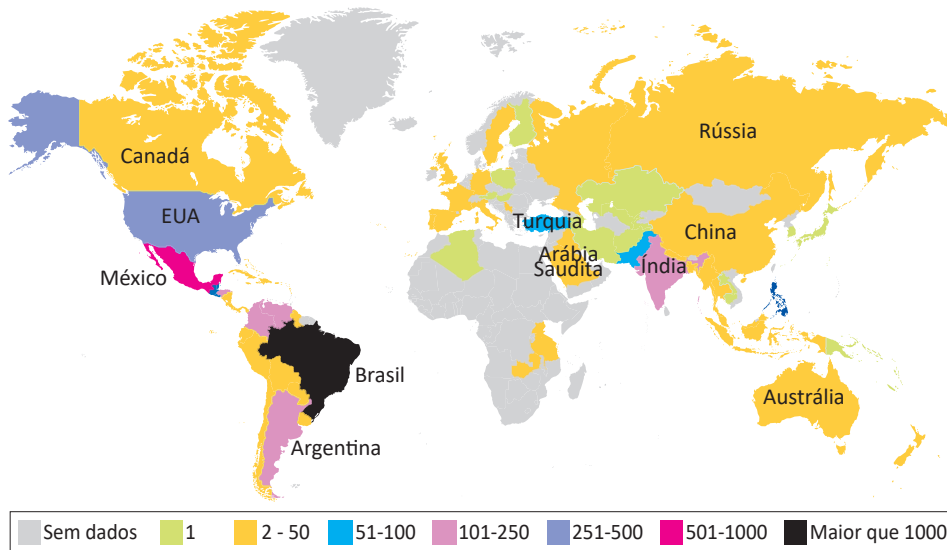

TRANSGENDER EUROPE (TGEU). Disponível em: <https://transrespect.org>. Acesso em: 5 jul. 2022 (adaptado).

TEXTO 2

De acordo com dados do Sistema de Informação de Agravos de Notificação (Sinan), do Ministério da Saúde, houve um crescimento bruto de 5% nas violências contra homossexuais e 37,1% nas violências contra bissexuais, passando de 4 855 registros em 2018 para 5 330 em 2019. No gráfico a seguir são apresentados os dados percentuais de casos notificados em 2019, de acordo com a orientação sexual das vítimas de violência.

**Brasil: Perfil de Pessoas Homossexuais e Bissexuais Vítimas de Violência, por Orientação Sexual, por Faixa Etária (2019)**

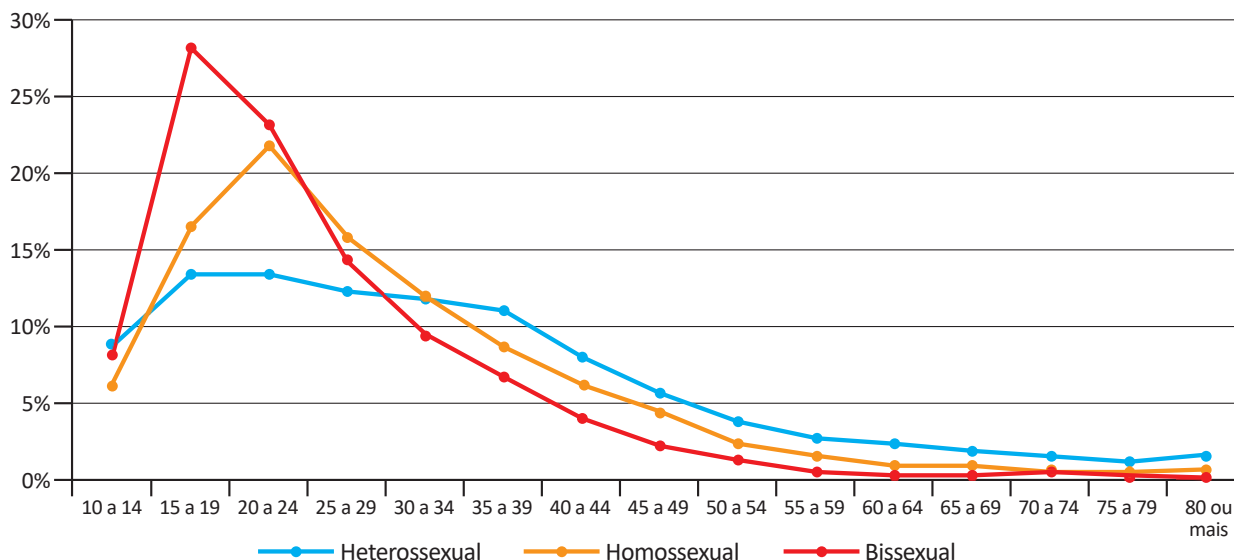

CERQUEIRA, D. et al. *Atlas da Violência 2021*. São Paulo: FBSP/IPEA, 2021.

Considerando as informações apresentadas no mapa e no gráfico, bem como a situação social dos grupos LGBTQIAPN+, avalie as afirmações a seguir.

- I. Os discursos e as práticas contra a diversidade sexual e de gênero são incompatíveis com as premissas éticas e dos direitos humanos que regem as sociedades democráticas.
- II. A violência contra os grupos LGBTQIAPN+ é histórica, simbólica, psicológica e física, ocorrendo em razão de estereótipos e estigmas vigentes na sociedade e por meio de repressões e abusos.
- III. A partir dos 40 anos de idade, há uma maior incidência de violência sobre pessoas heterossexuais em relação aos outros grupos, o que indica que a vulnerabilidade independe da orientação sexual.
- IV. O Brasil é o país onde se identifica o maior número de mortes de pessoas *trans* entre os países analisados, situação que revela a necessidade de uma política pública mais assertiva de combate aos crimes cometidos contra os grupos LGBTQIAPN+.

É correto apenas o que se afirma em

- A** I e III.
- B** I e IV.
- C** II e III.
- D** I, II e IV.
- E** II, III e IV.

### QUESTÃO 03

Em 2019, a violência armada foi três vezes maior para a população negra, em comparação com a não negra, tanto para a população geral quanto para o grupo jovem (entre 15 e 29 anos de idade). Quanto à taxa de mortalidade por 100 mil habitantes no grupo de pessoas com até 14 anos de idade, destaca-se, da mesma forma, a desigualdade na vitimização de crianças e adolescentes negros por agressão com arma de fogo, com taxa 3,6 vezes maior do que a de não negros em 2019.

INSTITUTO SOU DA PAZ. **Violência armada e racismo:** o papel da arma de fogo na desigualdade racial. Disponível em: <https://soudapaz.org>. Acesso em: 6 jul. 2022 (adaptado).

Considerando as informações apresentadas, avalie as asserções a seguir e a relação proposta entre elas.

- I. O fator racial é um importante condicionante na análise de dados relativos a homicídios e violência no Brasil na população de adolescentes e jovens.

#### PORQUE

- II. A população negra sofre mais violência do que a população não negra, em razão do racismo estrutural existente no país, além de outras vulnerabilidades sociais associadas a essa forma de preconceito.

A respeito dessas asserções, assinale a opção correta.

- A** As asserções I e II são proposições verdadeiras, e a II é uma justificativa correta da I.
- B** As asserções I e II são proposições verdadeiras, mas a II não é uma justificativa correta da I.
- C** A asserção I é uma proposição verdadeira, e a II é uma proposição falsa.
- D** A asserção I é uma proposição falsa, e a II é uma proposição verdadeira.
- E** As asserções I e II são proposições falsas.

QUESTÃO 04



Foto: Renato Soares. Disponível em: <http://conexaoplaneta.com.br>. Acesso em: 22 ago. 2022 (adaptada).

**TEXTO 1**

Além de tramitar no Judiciário um processo a respeito do Marco Temporal, há também, na Câmara dos Deputados, um projeto em que se tenta transformar a tese do Marco Temporal em lei. Trata-se do Projeto de Lei n. 490/2007, que determina que devem ter direito às terras consideradas ancestrais somente os povos que as estivessem ocupando no dia da promulgação da Constituição Federal, em 5 de outubro de 1988.

Disponível em: <https://g1.globo.com>. Acesso em: 21 jun. 2022 (adaptado).

**TEXTO 2**

O assassinato do indigenista Bruno Pereira e do jornalista Dom Phillips expôs ao mundo a importância da demarcação dos territórios indígenas, assegurada pela Constituição Federal de 1988. Os territórios indígenas, além de preservarem identidades, modos de vida, tradições e culturas desses povos, também são fundamentais para a preservação ambiental. Eles contribuem para conter as emissões de gases de efeito estufa, promover a biodiversidade e potencializar sistemas.

Se mantido o critério do Marco Temporal, a guerra fundiária poderá ser intensificada. Os territórios se tornarão zonas de mais conflitos entre fazendeiros, mineradores, garimpeiros, grileiros, produtores rurais, narcotraficantes, comerciantes de peixes, caçadores e madeireiros, o que resultará na morte de indígenas e de defensores da floresta e, por extensão, dos territórios indígenas.

Com base nos textos e na imagem apresentados, avalie as afirmações a seguir.

- I. Os territórios indígenas, com a regulamentação do Marco Temporal, ficarão formalmente protegidos de invasões, e os povos originários poderão manter suas tradições culturais.
- II. As ações de grupos de garimpeiros, de pescadores ilegais, de desmatadores e de alguns setores das atividades agropecuárias vêm confrontando os povos originários em disputas territoriais.
- III. O aumento da criminalidade nos territórios indígenas está associado aos interesses econômicos de exploração insustentável do meio ambiente, como os relacionados aos garimpos ilegais e ao desmatamento de florestas.
- IV. A existência dos movimentos sociais indígenas é essencial para a luta por direitos sociais, culturais e de acesso à terra pelos povos originários, assim como para a preservação do meio ambiente e do modo de vida dos indígenas.
- V. O Estado brasileiro está impedido de intervir nas demarcações de territórios indígenas, em respeito à autonomia, à autogestão e à livre determinação dos povos originários, segundo a Constituição Federal de 1988.

É correto apenas o que se afirma em

- A** I e V.
- B** I, III e V.
- C** II, III e IV.
- D** II, IV e V.
- E** I, II, III e IV.

#### QUESTÃO 05

Pesquisa realizada pelo Observatório Brasileiro de Políticas Públicas da Universidade Federal de Minas Gerais (UFMG) aponta que a população em situação de rua aumentou no Brasil em 2022. De janeiro a maio deste ano, mais de 26 mil novas pessoas nessa situação foram registradas no Cadastro Único (CadÚnico) do Governo Federal. No país, mais de 180 mil pessoas estão registradas no CadÚnico.

Disponível em: <https://g1.globo.com>. Acesso em: 6 jul. 2022 (adaptado).

Considerando as informações apresentadas, avalie as asserções a seguir e a relação proposta entre elas.

- I. A existência de pessoas em situação de rua no Brasil deriva, sobretudo, das desigualdades sociais oriundas da pandemia de Covid-19.

#### PORQUE

- II. Um dos efeitos da pandemia de Covid-19 foi a ampliação do número de pessoas em situação de rua no Brasil, o que evidencia a segregação socioespacial das cidades brasileiras.

A respeito dessas asserções, assinale a opção correta.

- A** As asserções I e II são proposições verdadeiras, e a II é uma justificativa correta da I.
- B** As asserções I e II são proposições verdadeiras, mas a II não é uma justificativa correta da I.
- C** A asserção I é uma proposição verdadeira, e a II é uma proposição falsa.
- D** A asserção I é uma proposição falsa, e a II é uma proposição verdadeira.
- E** As asserções I e II são proposições falsas.



QUESTÃO 06

Ao final de 2021, cerca de 89,3 milhões de pessoas estavam deslocadas em todo o mundo, em decorrência de violência, perseguições, violações dos direitos humanos ou outros conflitos em seus locais de origem. Esse contingente de deslocamentos forçados já alcançava mais de 100 milhões de pessoas em maio de 2022, sendo motivados por instabilidades como as ocorridas no Afeganistão, em alguns países africanos e nas regiões da Ucrânia ocupadas pela Rússia, além de outros locais onde já perduravam confrontos armados, como, por exemplo, na Síria.

Disponível em: <https://www.acnur.org>. Acesso em: 21 jun. 2022 (adaptado).



Disponível em: <https://operamundi.uol.com.br>. Acesso em 24 de jun. de 2022.

Com relação às atuais migrações internacionais forçadas, assinale a opção correta.

- A** Os interesses em relação ao tipo de tratamento dispensado aos imigrantes no mundo independem de seus países de origem.
- B** A xenofobia, que consiste no preconceito contra estrangeiros, deve-se à falta de normas internacionais para o tratamento de situações de imigração.
- C** Os refugiados são migrantes de países subdesenvolvidos que se deslocam para países centrais do capitalismo global a fim de servir de mão de obra barata.
- D** As migrações internacionais forçadas surgem da globalização econômica, cujos processos são responsáveis pelo aumento do número de refugiados no mundo.
- E** A condição de migrante internacional forçado diferencia-se da condição geral de imigrante na medida em que se refere ao deslocamento motivado por fatores involuntários, que fogem ao controle do migrante e de sua família.

QUESTÃO 07

TEXTO 1

**América Latina, Caribe (21 países): Femicídio ou feminicídio (2021)**  
(Em números absolutos e taxas por 100 mil mulheres)

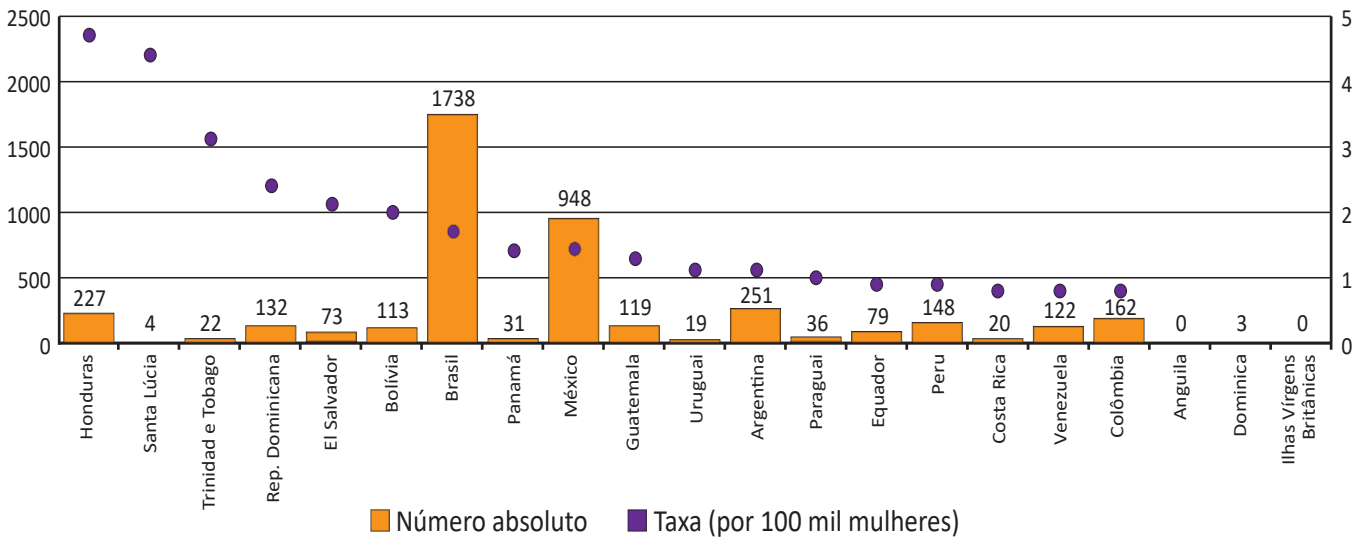

Disponível em: <https://olg.cepal.org>. Acesso em: 20 abr. 2022.

TEXTO 2

Resultados de pesquisa da Comissão Econômica para a América Latina e o Caribe (CEPAL), vinculada à Organização das Nações Unidas (ONU), apontam que, além do feminicídio íntimo, aquele perpetrado por parceiros ou ex-parceiros da vítima, e do feminicídio sexual sistêmico, em que a vítima é sequestrada e estuprada, há o feminicídio lesbofóbico ou bifóbico, configurado quando a vítima é bissexual ou lésbica e é assassinada porque o agressor entende que deve puni-la por sua orientação sexual.

Disponível em: <http://agenciabrasil.ebc.com.br>. Acesso em: 22 ago. 2022 (adaptado).

A partir do gráfico e das informações do texto, assinale a opção correta.

- A** O gráfico apresentado ranqueia os países a partir de um cálculo de proporção e, nessa perspectiva, Santa Lúcia apresenta uma das taxas mais baixas de feminicídio na região.
- B** As políticas públicas voltadas às mulheres partem do pressuposto de que elas devem ser as principais responsáveis por sua própria segurança, evitando comportamentos de risco.
- C** Os países da América Latina que apresentam as maiores taxas de ocorrência de feminicídios a cada 100 mil mulheres, de acordo com o gráfico apresentado, são Brasil, México e Argentina.
- D** As formas de violência que afetam as mulheres são determinadas não somente pela condição sexual e de gênero, mas também por diferenças econômicas, etárias, raciais, culturais e religiosas.
- E** O número relativo a cada 100 mil mulheres vítimas de feminicídio no Brasil explica a posição elevada do país no ranking, diferentemente de Honduras, que registra, relativamente, menos ocorrências que o Brasil.

## QUESTÃO 08



Grafite: Eduardo Kobra. Foto: Charles Humpreys. São Paulo. Disponível em: <https://www.bbc.com>. Acesso em: 22 ago. 2022.

Inicialmente, a natureza transgressora do grafite foi encarada pelo Estado como vandalismo no espaço público e como um perigo para a conservação da propriedade privada, devendo-se, portanto, combatê-lo. Com o tempo, contudo, essa concepção marginal transformou-se, incidindo em uma valorização aceitável pelo Estado e positiva para a sociedade. Essa transição do grafite, de arte marginal para manifestação artística reconhecida e aceita, tem revelado aspectos importantes não somente para os profissionais do grafite, mas para a sociedade como um todo, pois incorpora a possibilidade de ele ser um produto artístico de valor cultural, econômico e ideológico.

PIRES, E. M.; SANTOS, F. A. A cidade de São Paulo e suas dinâmicas: graffiti, Lei Cidade Limpa e publicidade urbana. *Anais do Museu Paulista: História e Cultura Material*. v. 26, São Paulo, 2018 (adaptado).

Considerando-se o texto e a imagem apresentados, é correto afirmar que o grafite consiste em uma

- A** expressão popular associada à contestação e, por isso, não é reconhecido como arte.
- B** expressão convencional de hierarquias consolidadas ao longo do tempo e ainda presentes na sociedade.
- C** expressão cultural que problematiza os valores e as relações da sociedade com os espaços onde é produzida.
- D** intervenção urbana que traz prejuízos para a sociedade porque gera conflitos latentes entre diferentes classes sociais.
- E** intervenção estética realizada com o propósito de embelezamento padronizado dos espaços urbanos pelo uso de cores intensas e contrastantes.





**COMPONENTE ESPECÍFICO**

**QUESTÃO DISCURSIVA 03**

O sentido da burocracia foi se transformando e passou de um sentido positivo a uma gigantesca estrutura de controle, criando uma obsessão pela regulamentação do processo e desviando o foco dos resultados obtidos. Assim, ao desenvolver seus interesses próprios como corporação, a burocracia ficou irremediavelmente fora de sintonia com as realidades contemporâneas e com as novas formas, padrões e modelos que estão emergindo no século XXI. Como resposta às deficiências desse modelo, busca-se construir um novo perfil de Estado, mais eficaz e mais bem qualificado para a prestação de serviços públicos de qualidade, e com menores custos para a sociedade, inserido no modelo da Nova Gestão Pública. Entretanto, a perspectiva Gerencialista desse modelo não conseguiu incorporar a dimensão sociopolítica no escopo da gestão. Já a concepção inserida na perspectiva do Novo Serviço Público é pautada pela coprodução do bem público, e fundamenta-se em promover e reafirmar os valores da democracia, da cidadania e do interesse público.

ABREU, A. C. D.; HELOU, A. R. H. A.; FIALHO, F. A. P. Possibilidades Epistemológicas para a Ampliação da Teoria da Administração Pública: uma análise a partir do conceito do Novo Serviço Público. **Cad. EBAPE. BR**, Rio de Janeiro, v. 11, n. 4, p. 608-620, dez., 2013 (adaptado).

A partir das informações apresentadas, faça o que se pede nos itens a seguir.

- a) Defina coprodução do bem público. (valor: 5,0 pontos)
- b) Apresente um exemplo de ação que promova a coprodução do bem público. (valor: 3,0 pontos)
- c) Estabeleça relação entre a coprodução e a legitimidade do processo decisório na Administração Pública. (valor: 2,0 pontos)

RASCUNHO	
1	
2	
3	
4	
5	
6	
7	
8	
9	
10	
11	
12	
13	
14	
15	

**Área livre**

**QUESTÃO DISCURSIVA 04****TEXTO 1**

O governo federal lançou o Plano Nacional de Fertilizantes, medida que pretende reduzir a dependência do Brasil em relação aos fertilizantes importados, usados na agricultura. O projeto é composto por 80 metas e 120 ações estratégicas com prazo até 2050. O Brasil importa 85% dos fertilizantes consumidos no país. A meta é reduzir essa dependência para cerca de 50% em um prazo de 28 anos.

Com a guerra entre a Rússia e a Ucrânia, cresceu a preocupação do governo com o abastecimento do insumo para o agronegócio, uma vez que a Rússia e a Bielorrússia, aliada da Rússia, são responsáveis por 43% das importações de fertilizantes do Brasil.

Disponível em: <https://agenciabrasil.ebc.com.br>. Acesso em: 22 jun. 2022 (adaptado).

**TEXTO 2**

O governo brasileiro está sendo alvo de uma intensa pressão por parte de potências ocidentais para que modifique sua postura em relação à guerra na Ucrânia e sua insistência em se abster em votações para excluir a Rússia de organismos internacionais. Apurou-se que diplomatas americanos e britânicos têm liderado a ofensiva, na esperança de ver o Brasil aderir ao bloco ocidental que tenta conseguir um isolamento completo de Vladimir Putin na cena internacional.

Disponível em: <https://noticias.uol.com.br>. Acesso em: 25 jun. 2022 (adaptado).

**TEXTO 3**

O ato de decidir é simbolicamente importante, pois é a ação mais visível do ator que detém o poder legal e legítimo de decidir. A dinâmica de escolha de alternativas de solução para problemas públicos pode ocorrer de três formas: a) os tomadores de decisão têm problemas em mãos e correm atrás de soluções; b) os tomadores de decisão vão ajustando os problemas às soluções, e as soluções aos problemas; e c) os tomadores de decisão têm soluções em mãos e correm atrás de problemas.

DIAS, R.; MATOS, F. **Políticas Públicas**: princípios, propósitos e processos. São Paulo: Atlas, 2012 (adaptado).

Considerando os textos apresentados e o posicionamento do governo brasileiro, faça o que se pede nos itens a seguir.

- a) Explique a motivação econômica para que o Brasil não tenha apresentado posição contrária a algum dos dois países envolvidos no conflito. (valor: 5,0 pontos)
- b) Explique qual a forma mais adequada de solução do problema público apresentado no Texto 1. (valor: 5,0 pontos)



RASCUNHO	
1	
2	
3	
4	
5	
6	
7	
8	
9	
10	
11	
12	
13	
14	
15	

Área livre





**QUESTÃO DISCURSIVA 05**

**TEXTO 1**

O governo espera que a Proposta de Emenda à Constituição (PEC) n. 32/20 aumente a inovação no serviço público a partir de um novo regime de contratações e seleções e com um sistema de avaliação de desempenho. Alguns serviços poderão ser automatizados por meio de novas ferramentas tecnológicas e os servidores de cargos considerados obsoletos que não se aposentarem serão realocados ou desligados. No entanto, deputados da oposição temem que a proposta precarize o serviço público ao permitir o aumento de cargos comissionados e possibilitar a redução de jornada de trabalho e de remuneração de servidores.

Disponível em: <https://economia.ig.com.br/2021-06-23/reforma-administrativa-precarizacao.html>.

Acesso em: 20 jul. 2022 (adaptado).

**TEXTO 2**

A uberização acoplou-se com sucesso à realidade nacional. Em 2018, o faturamento brasileiro da Uber foi de R\$ 3,7 bilhões, atrás apenas dos Estados Unidos, sendo São Paulo a campeã mundial de corridas. De 2017 a 2021, o iFood passou de 4,5 milhões a 60 milhões de pedidos mensais. São operações que impactam setores econômicos centrais, como restaurantes, a indústria e o comércio de veículos, além de elevarem a produção de resíduos sólidos e as emissões de carbono, dinâmicas que crescem junto com a expansão do varejo digital. Tal sucesso se deve ao gerenciamento algorítmico da oferta e demanda e a fatores como sensação de insegurança, falta de tempo e insatisfação com o transporte público, mas também a uma velha tecnologia: o trabalho disponível em excesso e sua informalização, que permite rebaixar a remuneração e transferir custos e responsabilidades ao trabalhador. É isso que garante, em grande parte, os baixos custos e a celeridade dos serviços.

Disponível em: <https://www.nexojornal.com.br>. Acesso em: 20 jul. 2022 (adaptado).

A partir das informações apresentadas, elabore um texto correlacionando as reformas administrativas do Estado Brasileiro com o processo de uberização/precarização do serviço público. (valor: 10,0 pontos)



RASCUNHO	
1	
2	
3	
4	
5	
6	
7	
8	
9	
10	
11	
12	
13	
14	
15	

Área livre





QUESTÃO 09

TEXTO 1

As políticas públicas, por definição, são conjuntos de programas, ações e decisões tomadas pelos governos nacional, estadual ou municipal que afetam a todos os cidadãos, independente de sexo, cor, religião ou classe social. A política pública deve ser construída a partir da participação direta ou indireta da sociedade civil, visando assegurar um direito a determinado serviço, ação ou programa.

No Brasil, o direito à saúde é viabilizado por meio do Sistema Único de Saúde (SUS) que deverá ser universal, integral e gratuito. Os modelos de atenção e gestão à saúde representam a forma de organização do sistema de saúde e suas práticas em resposta às necessidades da população.

Disponível em: <https://portal.fiocruz.br>. Acesso em: 20 jul. 2022 (adaptado).

TEXTO 2

Linha epidemiológica das variantes identificadas por semana e data de coleta (BRASIL)

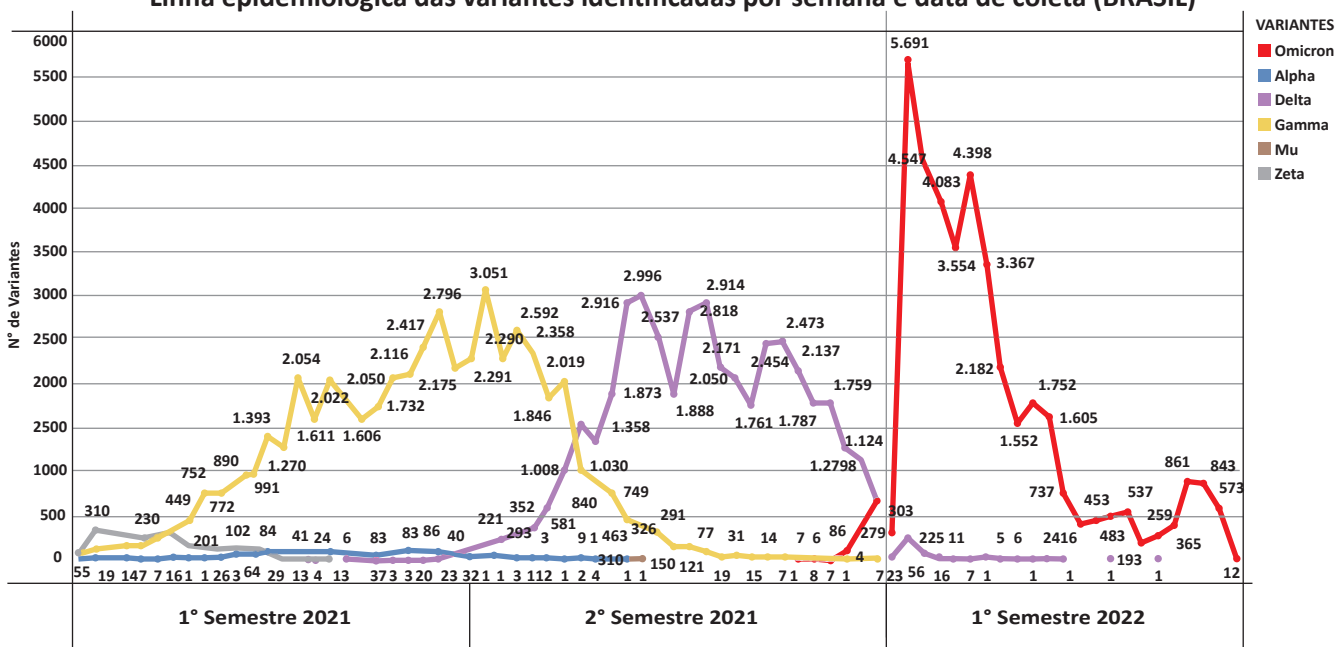

Disponível em: <https://www.gov.br/saude>. Acesso em: 22 jul. 2022 (adaptado).

Considerando as informações do gráfico, avalie as afirmações a seguir.

- I. A garantia do acesso universal a serviço de saúde durante uma pandemia requer o planejamento considere a possibilidade de diversas ondas de infecção.
- II. A variante Gamma teve prevalência na maior parte do primeiro semestre e até o início do segundo semestre de 2021, tendo sido, nesse momento, sucedida pela variante Delta, seguida, ao final do ano, pela variante Ômicron, que se tornou prevalente desde então.
- III. A variante Alpha predominou no primeiro semestre de 2021, com leve tendência de coexistência com as demais variantes no início do segundo semestre do mesmo ano, quando foi sucedida pela predominância de outras duas variantes: Gamma e Delta, coexistindo até o final do período sob a prevalência da variante Ômicron em 2022.
- IV. As variantes Gamma, Delta e Ômicron são prevalentes e estiveram simultaneamente presentes nas estatísticas durante o período analisado, com destaque para as variantes Delta e Gamma que foram observadas no decorrer do ano de 2021, permanecendo até meados do ano 2022.

É correto apenas o que se afirma em

- A** III.
- B** IV.
- C** I e II.
- D** I e IV.
- E** II e III.

Área livre





## QUESTÃO 10

## TEXTO 1

A perspectiva evolucionista e a interpretação culturalista, com a persistência no uso de categorias depreciativas para subsidiar análises, diagnósticos e propostas de reformas na Administração Pública brasileira, parecem sugerir que o Estado brasileiro, promotor de “hierarquizações”, é imutável e está condenado a ensejar a repetição de políticas públicas, práticas de gestão e ações de governo que favorecem grupos preferenciais, em detrimento da maioria da população.

COSTA, F. L.; História, narrativa e representações da administração pública brasileira. **Revista do Serviço Público**. Brasília: ENAP, v. 69, dez. 2018, p.31-52 (adaptado).

## TEXTO 2

Não se pode pensar em transformações substantivas na sociedade e, por extensão, na Administração Pública, sem considerar os componentes da formação histórica. Elementos da tradição legalista e formal da Administração Pública combinados com traços culturais, como o patrimonialismo e o individualismo, quando contrastados com os atributos idealizados da burocracia profissional, como a impessoalidade e o mérito, entre outros, culminam na geração de um ambiente complexo e desafiador para a gestão de pessoas nas organizações públicas.

CAMÕES, M. R. S.; PANTOJA, M. J.; BERGUE, S. T. **Gestão de pessoas**: bases teóricas e experiências no setor público. Brasília: ENAP, 2010 (adaptado).

A partir dos textos apresentados, avalie as afirmações a seguir.

- I. A adoção de novos modelos administrativos envolve o desafio de enfrentamento de privilégios historicamente consolidados na Administração Pública brasileira.
- II. O modelo da Administração Pública brasileira apresenta objetivos que lhe conferem características perenes que se opõem à profissionalização e racionalização do modelo.
- III. O patrimonialismo e a burocracia, características arraigadas na Administração Pública brasileira, impedem a introdução do modelo gerencial.

É correto o que se afirma em

- A** I, apenas.
- B** II, apenas.
- C** I e III, apenas.
- D** II e III, apenas.
- E** I, II e III.

## Área livre



**QUESTÃO 11**

A Lei Complementar n. 101/2000, conhecida como Lei de Responsabilidade Fiscal, estabelece o critério da transparência do ato administrativo fiscal. A Lei n. 12.527/2011 (Lei de Acesso à Informação – LAI), estabelece que "qualquer interessado poderá apresentar pedido de acesso a informações aos órgãos e entidades da Administração Pública no Brasil."

Considerando as informações apresentadas, avalie as asserções a seguir e a relação proposta entre elas.

- I. Independentemente da solicitação de informações, os órgãos e as entidades públicas devem divulgar informações de suas competências.

**PORQUE**

- II. Os órgãos e as entidades públicas, atendendo ao disposto no texto constitucional, são obrigados a promover a transparência das suas ações, a fim de que sejam facilitados o controle dos atos públicos e o exercício da cidadania.

A respeito dessas asserções, assinale a opção correta.

- A** As asserções I e II são proposições verdadeiras, e a II é uma justificativa correta da I.  
**B** As asserções I e II são proposições verdadeiras, mas a II não é uma justificativa correta da I.  
**C** A asserção I é uma proposição verdadeira, e a II é uma proposição falsa.  
**D** A asserção I é uma proposição falsa, e a II é uma proposição verdadeira.  
**E** As asserções I e II são proposições falsas.

Área livre



## QUESTÃO 12

Em um dado município brasileiro, o prefeito decidiu realizar uma reforma administrativa. A ideia geral envolvia criar um órgão de controle interno (Controladoria) para a fiscalização, principalmente, das finanças e das compras públicas, conforme as recomendações do Tribunal de Contas. Durante a discussão da reforma, o prefeito ouviu sugestões de vários secretários e especialistas, sendo proposto o organograma a seguir.

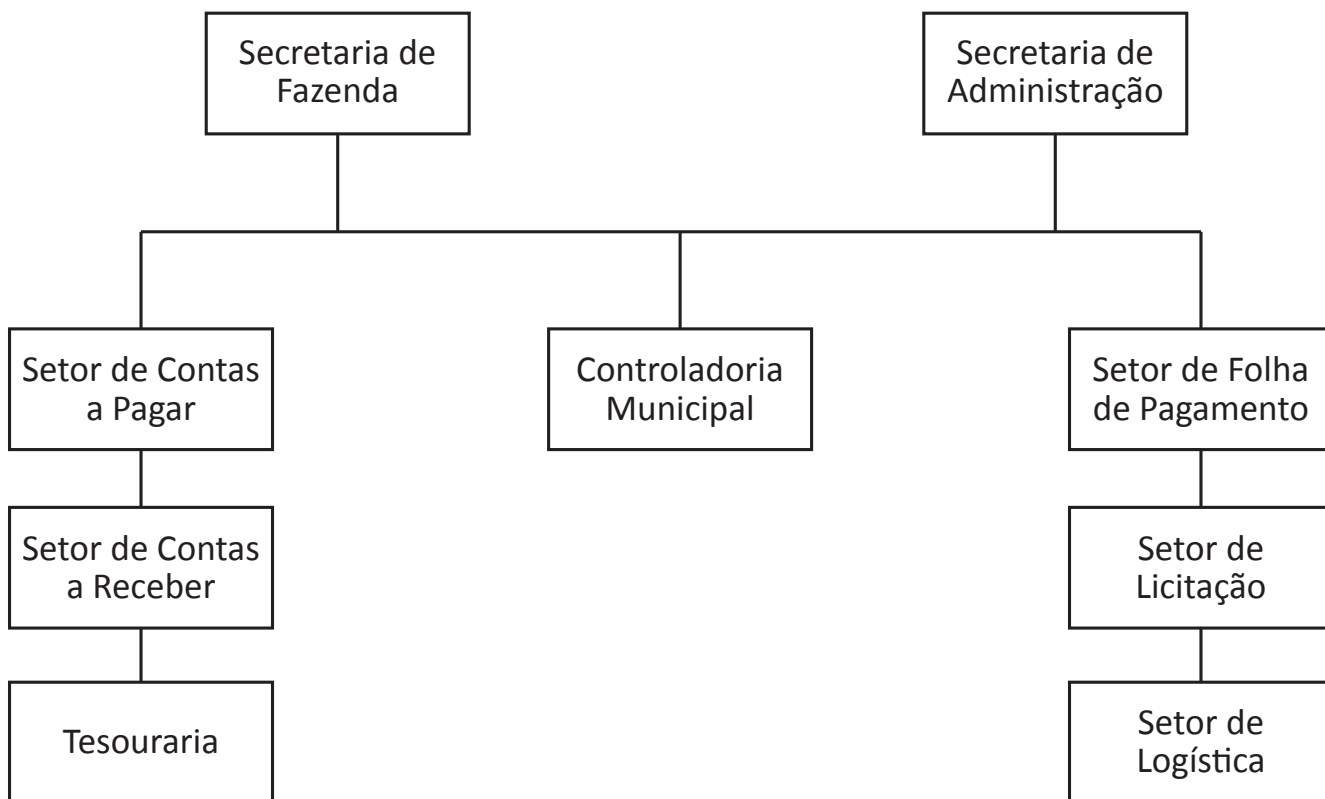

Com base na proposta de estrutura organizacional apresentada, avalie as afirmações a seguir.

- I. O organograma proposto é adequado, pois vincula o órgão de controle interno (Controladoria) às duas principais secretarias de fiscalização: Fazenda e Administração.
- II. O modelo apresentado, apesar de adequado, dificultará a comunicação, uma vez que tanto o Secretário de Fazenda quanto o de Administração terão comando na Controladoria.
- III. A Controladoria Municipal, no organograma apresentado, constitui um órgão de linha que terá ação de comando, tornando essa configuração inadequada.

É correto o que se afirma em

- A** I, apenas.
- B** III, apenas.
- C** I e II, apenas.
- D** II e III, apenas.
- E** I, II e III.

**QUESTÃO 13**

Considerando o resultado positivo alcançado com ações pontuais, os gestores públicos passaram a adotar a gestão por processos como um instrumento contínuo de gestão. A gestão por processos surge como uma metodologia consolidada tanto na iniciativa privada quanto nas organizações públicas por meio da qual se visa alcançar melhores resultados com o aperfeiçoamento dos processos de trabalho. Essa gestão, de forma contínua, envolve conhecer, analisar, mudar e monitorar as rotinas de trabalho.

BRASIL. Procuradoria-Geral da República. Secretaria Jurídica e de Documentação. **Manual de gestão por processos**. Secretaria Jurídica e de Documentação/Escritório de Processos Organizacionais do MPF. Brasília: MPF/PGR, 2013 (adaptado).

Considerando o contexto apresentado, avalie as asserções a seguir e a relação proposta entre elas.

- I. Toda organização pública desenvolve atividades que podem ser enquadradas como processos, por meio dos quais, de forma integrada, visa-se atingir os objetivos que estão relacionados diretamente à sua missão institucional.

**PORQUE**

- II. O cumprimento dos objetivos principais de um órgão público é consequência direta do aperfeiçoamento dos processos de trabalho, por meio do qual visa-se estabelecer regras norteadoras básicas e, assim, conferir racionalidade, eficiência e transparência aos processos de elaboração, execução e controle orçamentário do órgão público.

A respeito dessas asserções, assinale a opção correta.

- A** As asserções I e II são proposições verdadeiras, e a II é uma justificativa correta da I.  
**B** As asserções I e II são proposições verdadeiras, mas a II não é uma justificativa correta da I.  
**C** A asserção I é uma proposição verdadeira, e a II é uma proposição falsa.  
**D** A asserção I é uma proposição falsa, e a II é uma proposição verdadeira.  
**E** As asserções I e II são proposições falsas.

**Área livre**



## QUESTÃO 14

Um município português, com cerca de 1 628 habitantes, implementou, como parte de seu programa de gestão de resíduos sólidos municipais, um projeto de tarifa indexada ao volume de resíduos produzido em cada residência. Com essa iniciativa, busca-se contribuir com o cumprimento dos Objetivos do Desenvolvimento Sustentável (ODS), da Agenda 2030 da Organização das Nações Unidas (ONU).

“Com o cartão magnético, o cidadão abre o contentor (*contêiner*), onde descarta o volume que trouxe. As coletas são separadas em três tipos, o que possibilita implementar essa tecnologia. Os contentores são codificados e possuem identificadores eletrônicos, o que permite calcular o quanto foi descartado”, informou a assessora municipal.

Disponível em: <https://www.cnm.org.br>. Acesso em: 30 jun. 2022 (adaptado).

Suponha que, com base nessa experiência portuguesa, um gestor público brasileiro esteja planejando um mecanismo semelhante para a gestão de resíduos sólidos e pretenda incluir a proposta no próximo Plano Plurianual do município em que atua. Entre outros instrumentos de gestão, é necessário que se definam indicadores para monitorar o desenvolvimento das ações correspondentes ao investimento previsto. Na situação hipotética apresentada, foram propostos cinco indicadores, levando em consideração diferentes aspectos de monitoramento, com suas respectivas classificações.

Assinale a opção que apresenta a proposta adequada para o monitoramento das ações a serem desenvolvidas pelo município, considerando a correspondência correta entre indicador e sua classificação.

- A** Indicador 1 – Padrão de consumo – Classificação: Produto/Sustentabilidade.
- B** Indicador 2 – Quantidade resíduos descartados – Classificação: Impacto/Eficiência.
- C** Indicador 3 – Tipos de resíduos descartados – Classificação: Impacto/Desempenho.
- D** Indicador 4 – Volume de resíduos descartados por residência – Classificação: Produto/Efetividade.
- E** Indicador 5 – Valor gasto com a instalação de contêineres – Classificação: Insumo/Economicidade.

Área livre

**QUESTÃO 15**

A principal diferença entre governabilidade e governança é a maneira como a legitimidade das ações dos governos é entendida. Conforme o conceito de governabilidade, a legitimidade é proveniente da capacidade do governo de representar os interesses de suas próprias instituições. Por sua vez, conforme o conceito de governança, uma parcela de legitimidade advém do processo em que ela se concretiza, ou seja, quando grupos específicos da população participam da elaboração e implementação de uma política pública, há maior possibilidade de alcance de seus objetivos. O ponto de convergência entre as duas é a defesa da participação institucionalizada como meio para se atingir a estabilidade política.

MATIAS-PEREIRA, J. **Administração pública**: foco nas instituições e ações governamentais. São Paulo: Atlas, 2018 (adaptado).

Considerando a diferença entre governança e governabilidade abordada no texto, avalie as afirmações a seguir.

- I. O gestor público, para garantir a governabilidade, pode empregar estratégias que promovam e ampliem a coesão e a estabilidade institucionais, no caso da governança ela pode ser fomentada por meio da criação de uma estrutura que promova a participação.
- II. A governança é uma maneira de legitimar as ações de um governo por meio da criação de espaços de participação, diálogo e transparência, enquanto a governabilidade legitima suas ações por meio da capacidade governamental de representar os interesses de suas instituições.
- III. A governança, quando ampliada, enfraquece a governabilidade, pois governabilidade implica estratégias de coesão e estabilidade institucional, ao passo que a governança se concretiza, em grande parte, na participação de grupos específicos da população, o que pode provocar instabilidades.
- IV. A governabilidade e a governança podem ser convergentes, uma vez que a participação institucionalizada pode promover a estabilidade e a coesão e, conseqüentemente, a capacidade de governar.

É correto apenas o que se afirma em

- A** I e II.
- B** II e III.
- C** III e IV.
- D** I, II e IV.
- E** I, III e IV.

**Área livre**

QUESTÃO 16

As políticas públicas são uma resposta do Estado a problemas públicos. Analistas comumente propõem o conceito de ciclo para explicar as diferentes etapas de produção das políticas públicas, como mostra a figura a seguir.



FGV/EESP, 2021 (adaptado).

Considerando o ciclo de políticas públicas representado na figura, assinale a opção correta.

- A** A produção de políticas públicas inicia-se com o planejamento da execução e termina com a avaliação.
- B** A fase de identificação de um problema público, via de regra, vem após a fase de proposta de uma política pública, o que as torna interdependentes.
- C** O ciclo de políticas públicas representa um ordenamento das etapas da construção de uma política pública que reflete, de forma fidedigna, a realidade.
- D** Os indicadores são elaborados na fase de avaliação das políticas públicas, considerando-se os critérios de eficácia, eficiência e efetividade.
- E** O monitoramento oferece suporte à implementação de uma política pública e afeta todas as etapas do ciclo.

**QUESTÃO 17**

A Lei n. 14.133/2021, conhecida como a Nova Lei de Licitações, trouxe algumas inovações para a Administração Pública, visando-se aperfeiçoar os processos de licitações e contratos administrativos. Duas das inovações estão retratadas nos seguintes artigos:

“Art.11. O processo licitatório tem por objetivo:

II. assegurar tratamento isonômico entre os licitantes, bem como a justa competição.”

“Art.77. Para a venda de bens imóveis, será concedido o direito de preferência ao licitante que, submetendo-se a todas as regras do edital, comprove a ocupação do imóvel objeto da licitação.”

Disponível em: <http://www.planalto.gov.br>. Acesso em: 30 jun. 2022 (adaptado).

Suponha uma situação na qual a Administração Pública necessite alienar um imóvel onde funciona um estacionamento em que os clientes de um cinema vizinho guardam seus veículos. Considerando os princípios de legalidade e impessoalidade, avalie as afirmações a seguir.

- I. O dono do estacionamento concorrerá em igualdade de direitos com os demais interessados, salvo se possuir comprovação de ocupação do imóvel e atender todos os requisitos do edital, situação em que terá direito de preferência.
- II. A prioridade na aquisição do imóvel será dada a qualquer interessado, desde que comprove a origem lícita dos recursos financeiros a serem utilizados no pagamento e atenda todas as regras do edital.
- III. A proprietária do cinema terá preferência na compra do mencionado imóvel, desde que comprove sua participação como sócia majoritária gestora do cinema e atenda aos requisitos do edital.

É correto o que se afirma em

- A** I, apenas.
- B** II, apenas.
- C** I e III, apenas.
- D** II e III, apenas.
- E** I, II e III.

**Área livre**

**QUESTÃO 18**

O Planejamento Urbano Integrado é concebido como resultado da concertação das políticas de planejamento territorial existentes, tendo o Plano Diretor Municipal como seu principal instrumento, agregado aos planos setoriais e, quando for o caso, ao Plano Metropolitano e demais leis incidentes. São princípios metodológicos do Plano Urbano Integrado: construção de processo participativo; implementação de mecanismos ágeis de comunicação; leitura do território para a construção de um diagnóstico; avaliação estratégica; gestão integrada e multissetorial; implementação de mecanismos de monitoramento. A participação social deve ser entendida como um método contínuo de gestão pública do Planejamento Urbano Integrado e pressupõe processo de discussão e de pactuação entre os diferentes atores que vivenciam a cidade. Entre os possíveis mecanismos a serem implantados no processo de gestão do plano, estão incluídos os observatórios municipais, responsáveis pela elaboração de indicadores, coleta e análise de dados.

Disponível em: <https://www.cidadessustentaveis.org.br>. Acesso em: 18 jul. 2022 (adaptado).

Considerando as informações apresentadas no texto, avalie as asserções a seguir e a relação proposta entre elas.

- I. A inclusão de observatórios municipais no Planejamento Urbano Integrado mostra-se uma decisão salutar para o alcance dos objetivos desse tipo de proposta estratégica.

**PORQUE**

- II. Os observatórios municipais, graças a seus indicadores globais, têm a função de executar as ações elencadas no planejamento oriundo dos setores estratégicos municipais.

A respeito dessas asserções, assinale a opção correta.

- A** As asserções I e II são proposições verdadeiras, e a II é uma justificativa correta da I.  
**B** As asserções I e II são proposições verdadeiras, mas a II não é uma justificativa correta da I.  
**C** A asserção I é uma proposição verdadeira, e a II é uma proposição falsa.  
**D** A asserção I é uma proposição falsa, e a II é uma proposição verdadeira.  
**E** As asserções I e II são proposições falsas.

**Área livre**



**QUESTÃO 19**

Observando-se a figura a seguir, que demonstra a complementariedade e a relação entre a Lei n. 13.709/18 (Lei Geral de Proteção de Dados – LGPD) e a Lei n. 12.527/11 (Lei de Acesso à Informação – LAI), é possível identificar as principais disposições a serem observadas pelos gestores públicos.

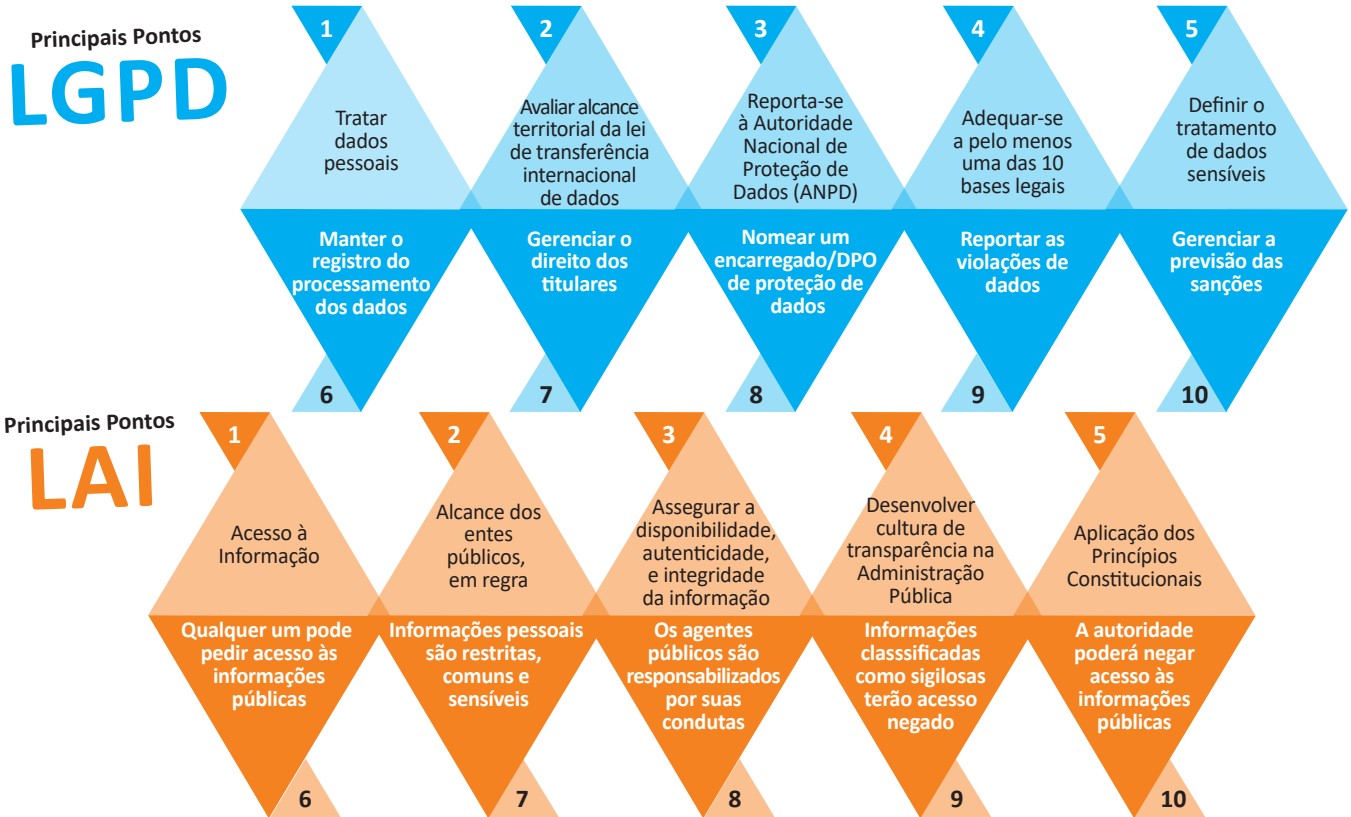

TEIXEIRA, I. LGPD e LAI: uma análise sobre a relação entre elas. In: **Gestão Pública**. Brasília: Ministério da Economia, SERPRO, 2022 (adaptado).

Considerando a relação proposta na figura, avalie as afirmações a seguir.

- I. Os dados pessoais dos usuários, como condição racial ou étnica, convicções religiosas ou filosóficas, opiniões políticas, filiação sindical, questões genéticas, biométricas e sobre a saúde ou a vida sexual, são considerados dados sensíveis (LGPD 5/10); contudo, visando-se à transparência, o acesso público é garantido (LAI 1/6).
- II. O gestor público poderá negar acesso a informações públicas (LAI 5/10), e ainda assim observar a necessidade de desenvolver-se a cultura da transparência na Administração Pública, quando os dados são classificados como sigilosos (LAI 4/9).
- III. O registro e tratamento dos dados pessoais devem ser feitos no órgão envolvido com a prestação do serviço ao usuário (LGPD 1/6), mediante a nomeação de um encarregado da proteção de dados, o qual se reportará à Autoridade Nacional de Proteção de Dados (LGPD 3/8).

É correto o que se afirma em

- A** I, apenas.
- B** III, apenas.
- C** I e II, apenas.
- D** II e III, apenas.
- E** I, II e III.



**QUESTÃO 20**

Os princípios constitucionais da Administração Pública servem de pilar para a transparência no exercício da atividade profissional do gestor, sendo também retratados no orçamento público. Nesse processo, a programação de receitas e despesas na Lei Orçamentária Anual (LOA) obedece a um conjunto de princípios orçamentários, entre os quais se destaca o da publicidade.

A partir das informações do texto, é correto afirmar que a aplicação do princípio da publicidade na LOA resulta na exigência de que receitas e despesas sejam

- A** detalhadas de forma suficiente, para serem demonstradas a origem e a aplicação dos recursos.
- B** organizadas de modo a serem veiculados objetivos, programação de trabalho, metas e ações.
- C** referentes às de todos os poderes, fundos, órgãos e entidades da Administração Pública.
- D** divulgadas juntamente com os atos relativos à elaboração e à execução orçamentária.
- E** reportadas a período determinado de tempo, em geral, a um exercício financeiro.

**Área livre**

**QUESTÃO 21**

Suponha que uma administradora pública tenha assumido a coordenação de uma equipe na Secretaria de Serviços Públicos de seu município. A equipe foi composta por trinta técnicos, que deveriam executar diferentes serviços públicos, tais como troca de lâmpadas em vias públicas, reparos em praças. Na equipe houve conflitos relacionados tanto aos serviços que deveriam ser executados quanto à definição da escala de férias.

Sobre a resolução de conflitos no contexto mencionado, avalie as afirmações a seguir.

- I. A gestora poderia adotar a estratégia do Evitamento, em que se propõe reconhecer que o conflito existe, porém ele é suprimido ou ignorado, o que exigiria que a gestora conduzisse a equipe a uma mesa de negociação e estimulasse alguns indivíduos a abrirem mão de suas reivindicações em favor dos que solicitavam escala de férias com outra composição.
- II. A gestora poderia adotar a técnica do Compromisso, propondo que não houvesse vencedores nem vencidos, mas, sim, a disposição para uma solução que atendesse parcialmente aos interesses dos integrantes da equipe, o que exigiria que a gestora auxiliasse as partes a cederem em alguns aspectos, para que o conflito fosse solucionado.
- III. A gestora poderia adotar a estratégia da Colaboração, propondo que uma das partes sacrificasse seus interesses em favor dos interesses contrários, visando ao fortalecimento do relacionamento entre os participantes do grupo, o que exigiria que a gestora desconsiderasse as reivindicações das pessoas que discordavam da escala de férias proposta, mantendo, assim, o conflito sob controle.

É correto o que se afirma em

- A** I, apenas.
- B** II, apenas.
- C** I e III, apenas.
- D** II e III, apenas.
- E** I, II e III.

Área livre



## QUESTÃO 22

O gráfico a seguir apresenta a série histórica dos estoques de arroz no Brasil, de 2002 a 2022, em toneladas, divulgado pela Companhia Nacional de Abastecimento (Conab).

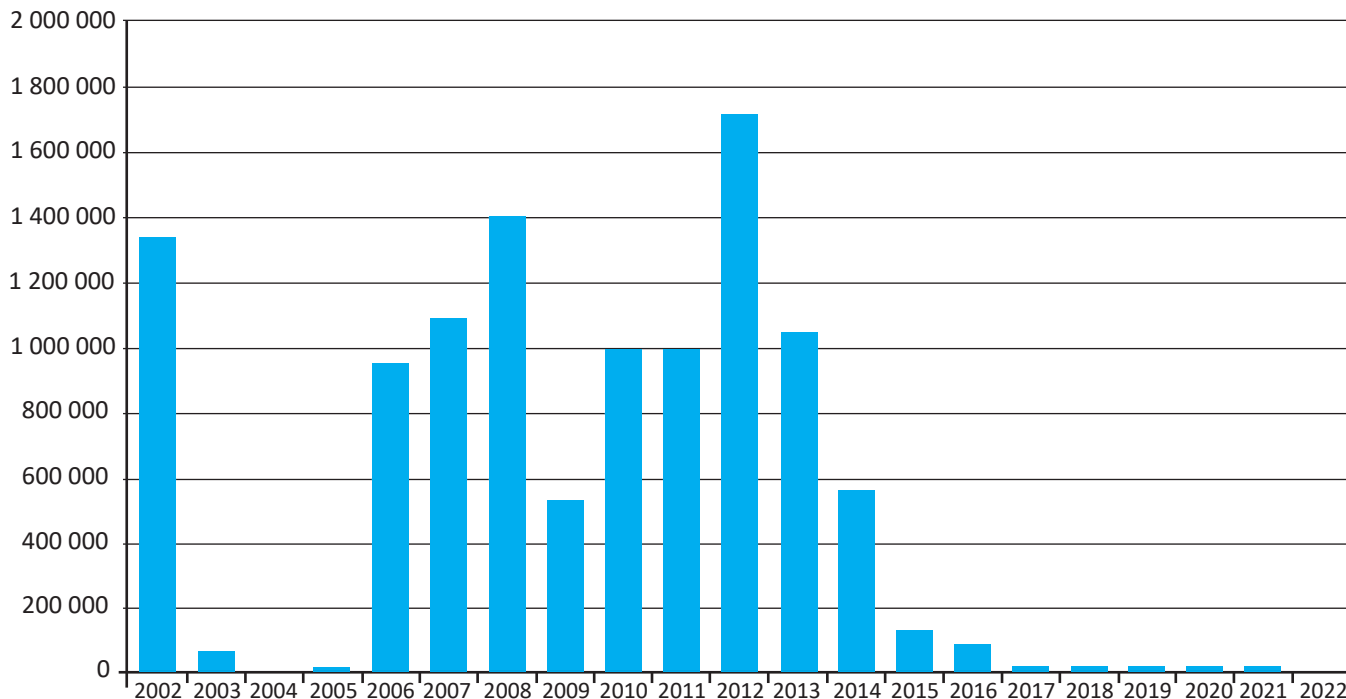

BRASIL. CONAB — Companhia Nacional de Abastecimento. **Série Histórica de Estoques Públicos**. Brasília: CONAB, 2022.

Tailândia e Vietnã, dois dos maiores exportadores mundiais de arroz, têm debatido sobre possíveis ações conjuntas que possam refletir em valorização do preço desse grão. Atualmente, em meio à demanda mais aquecida, com o arrefecimento da pandemia e com a desvalorização das moedas dos principais países exportadores frente ao dólar, nota-se claro viés de alta nas cotações do produto. Ademais, há tensão no mercado acerca de uma possível suspensão das exportações de arroz pelo Governo Indiano, o que reforçaria a tendência de valorização do arroz.

Disponível em: <https://www.conab.gov.br>. Acesso em: 13 jun. 2022 (adaptado).

Considerando as informações apresentadas, avalie as asserções a seguir e a relação proposta entre elas.

- I. Conforme o princípio da eficiência, os setores responsáveis pela economia, na esfera administrativa federal brasileira, exercem papel importante para controlar a dinâmica dos preços e para evitar o desabastecimento de alimentos básicos, ao decidirem o quantitativo do estoque desses produtos de maneira estratégica.

**PORQUE**

- II. A política de estoques reguladores de alimentos incentiva os agricultores a manterem seus produtos em território nacional e evitarem o risco de entrar nos mercados internacionais, nos quais as cotações dos produtos são flutuantes.



A respeito dessas asserções, assinale a opção correta.

- A** As asserções I e II são proposições verdadeiras, e a II é uma justificativa correta da I.
- B** As asserções I e II são proposições verdadeiras, mas a II não é uma justificativa correta da I.
- C** A asserção I é uma proposição verdadeira, e a II é uma proposição falsa.
- D** A asserção I é uma proposição falsa, e a II é uma proposição verdadeira.
- E** As asserções I e II são proposições falsas.

### QUESTÃO 23

O atual plano diretor de determinado município completa 10 anos em 2023. A Secretária Municipal de Planejamento iniciará um processo para a revisão do plano, conforme preconizado na Lei Federal n. 10.527/2001 (Estatuto das Cidades). Ela deseja que a população tenha grande participação na revisão do plano diretor e, para isso, pretende levar a discussão a todas as regiões da cidade.

Com relação a aplicação das estratégias mais adequadas pela secretaria municipal e o uso de métodos qualitativos de apoio à tomada de decisão, avalie as afirmações a seguir.

- I. A gestora pode adotar a seguinte estratégia: visitar os bairros, aplicar um questionário sobre os diferentes temas do plano diretor e formar uma matriz FOFA (ou SWOT), com o objetivo de caracterizar o ambiente interno e externo de cada região da cidade.
- II. Uma estratégia adequada a ser tomada é sistematizar as queixas dos moradores de cada região sobre aspectos urbanos delimitados no plano diretor, e identificar suas causas, por meio de diagrama de causa e efeito, também conhecido como diagrama espinha de peixe ou Ishikawa.
- III. A estratégia de aplicar a técnica de mapas cognitivos é viável para, com base em critérios qualitativos, priorizar as alternativas propostas, buscando estabelecer uma alternativa possível que tenha surgido na discussão com a população.

É correto o que se afirma em

- A** I, apenas.
- B** III, apenas.
- C** I e II, apenas.
- D** II e III, apenas.
- E** I, II e III.

Área livre



**QUESTÃO 24**

O portal Gov.br tem como objetivo reunir, em um só lugar, todas as informações e os serviços do Poder Executivo Federal, como forma de combater o problema da existência de informações conflitantes sobre serviços e ações da Administração Pública em diversas fontes. O portal permite, ainda, que os serviços públicos digitais sejam oferecidos em um canal unificado, o que facilita o acesso do cidadão a tais informações e serviços.

Disponível em: <https://www.gov.br/pt-br/por-dentro-do-govbr>. Acesso em: 18 jul. 2022 (adaptado).

Considerando o texto apresentado, avalie as afirmações a seguir.

- I. O portal Gov.br unifica informações e serviços do Poder Executivo Federal, o que assegura a transparência na Administração Pública.
- II. Os dados sensíveis dos usuários do portal Gov.br podem ser compartilhados no âmbito da Administração Pública, sem a exigência de consentimento específico.
- III. A unificação proposta pelo portal Gov.br tem uma característica desburocratizante, que demanda nova regulamentação.

É correto o que se afirma em

- A** I, apenas.
- B** II, apenas.
- C** I e III, apenas.
- D** II e III, apenas.
- E** I, II e III.

**Área livre**

## QUESTÃO 25

O termo *Compliance* tem origem no verbo de língua inglesa *to comply*, que significa agir de acordo com uma regra, uma instrução ou um comando. O *Compliance* é uma medida antiga de combate à corrupção, prevista há muito tempo na legislação estrangeira. Com o propósito de fazer do *Compliance* uma cultura institucional no Brasil, será necessária a realização de comunicações e treinamentos de funcionários. Além da adesão da alta administração, os colaboradores também necessitam entender os objetivos, as regras e sua adequação naquele programa, para a sua efetiva concretização. Destaca-se que, se possível, é extremamente significativa a execução de treinamentos e comunicações a terceiros que se relacionem com determinada empresa. Canais de denúncia deverão fazer parte do programa de *Compliance*. Um sistema de denúncia eficaz deve incluir a garantia da proteção ao denunciante de boa-fé, por exemplo, a não retaliação e o recebimento de denúncias anônimas. É fundamental implementar protocolos que possam lidar com a informação adequadamente.

VAZ, T.; MASTRODI, J. O *Compliance* na Administração Pública: a realidade brasileira submetida a normas de integridade. *Revista do Direito Público*. Londrina, v. 16, n. 2, 2021 (adaptado).

A respeito das informações apresentadas no texto, avalie as afirmações a seguir.

- I. Os processos de *Compliance* são punitivos, pois têm como objetivo aplicar penas a funcionários corruptos.
- II. A adesão ao *Compliance* objetiva a justa fiscalização pública e a transparência das organizações.
- III. As atribuições do programa de *Compliance* contemplam a preservação de informações a respeito de pessoas, a fim de não as constranger.
- IV. Os setores de comunicação precisam estar integrados a programas de *Compliance*, para assegurar a publicidade de todos os detalhes de apurações de denúncias.

É correto apenas o que se afirma em

- A** I e II.
- B** I e IV.
- C** II e III.
- D** I, III e IV.
- E** II, III e IV.

Área livre

QUESTÃO 26

Durante a pandemia da Covid-19, a prefeitura de um município brasileiro implantou uma ferramenta de inteligência de negócios (*Business Intelligence – BI*) para apoio à tomada de decisões dos gestores. O cenário era caótico no ápice da pandemia: poucos recursos, hospitais colapsando e pessoas confusas e desinformadas. Com a construção de painéis de indicadores (*dashboards*), o prefeito pretendia transmitir mais informações à população e garantir a transparência dos atos, para que as pessoas fossem informadas da situação do município, a fim de diminuir a divulgação de notícias falsas (*fake news*), que circulavam na cidade. Ao mesmo tempo, com essa medida, todos os secretários municipais teriam melhores condições de tomar suas decisões.

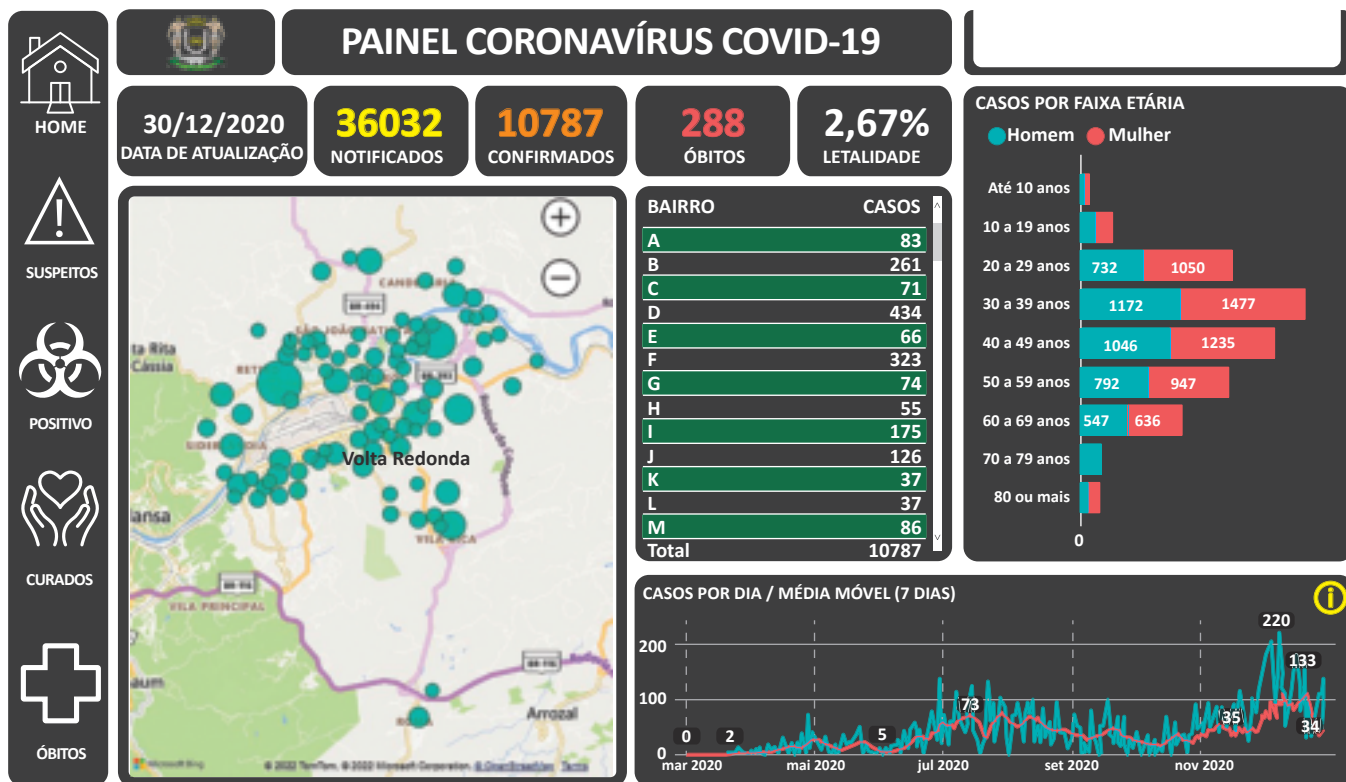

Disponível em: <https://bit.ly/Painel-Covid-19-VR>. Acesso em: 16 jul.2022.

Considerando as informações apresentadas, avalie as asserções a seguir e a relação proposta entre elas.

- I. A ferramenta *Business Intelligence* (BI), que contém informações, métricas e indicadores de uma organização ou de uma política pública que auxiliam no processo de tomada de decisões, pode ser utilizada em qualquer nível de gestão, apesar de ser empregada principalmente no nível estratégico.

**PORQUE**

- II. As decisões estratégicas são as que determinam os objetivos da organização como um todo, seus propósitos e sua direção; assim é necessário que dados e informações de diversas fontes sejam corretamente coletados e tratados desde o nível operacional, para que sejam conhecidos os elementos relevantes para o alcance dos objetivos organizacionais e/ou de uma política pública específica.



A respeito dessas asserções, assinale a opção correta.

- A** As asserções I e II são proposições verdadeiras, e a II é uma justificativa correta da I.
- B** As asserções I e II são proposições verdadeiras, mas a II não é uma justificativa correta da I.
- C** A asserção I é uma proposição verdadeira, e a II é uma proposição falsa.
- D** A asserção I é uma proposição falsa, e a II é uma proposição verdadeira.
- E** As asserções I e II são proposições falsas.

#### QUESTÃO 27

Considere um município com 26 700 habitantes, distribuídos em 6 diferentes bairros. Para subsidiar a elaboração de determinada política pública, o prefeito local solicitou a realização de uma pesquisa, com aplicação de um questionário na cidade. Foi definido que a amostra seria de 588 indivíduos, com margem de erro de 4% e grau de confiança de 95%. Orientando-se pelo princípio de custo-eficiência na aplicação de recursos públicos, todos os 588 questionários foram aplicados durante a realização de uma grande festa patrocinada pela prefeitura.

Quanto à realização da mencionada pesquisa e considerando uma técnica de amostragem probabilística, avalie as afirmações a seguir.

- I. A aplicação do questionário atende adequadamente aos fundamentos de amostragem probabilística, gerando informações confiáveis para subsidiar a elaboração de políticas públicas.
- II. A maneira em que o questionário foi aplicado resultou em uma maior probabilidade de algumas categorias de moradores do município serem selecionadas para a entrevista que outras.
- III. A amostra pode ser classificada como aleatória, pois não se conhece a probabilidade de cada categoria de moradores ser selecionada.

É correto o que se afirma em

- A** I, apenas.
- B** II, apenas.
- C** I e III, apenas.
- D** II e III, apenas.
- E** I, II e III.

#### Área livre

**QUESTÃO 28**

Segundo análises do Instituto de Pesquisa Econômica Aplicada (IPEA), apesar da carga tributária brasileira ser similar à média da carga tributária dos países desenvolvidos da Organização para Cooperação e Desenvolvimento Econômico (OCDE), 44% da sua composição referem-se a impostos sobre bens e serviços, em oposição a 27% em países de economias avançadas. Para o Brasil atingir os indicadores médios dos países membros da OCDE, seria recomendável que o limite de isenção do imposto de renda pessoa física fosse o dobro do atual (de R\$ 1 903,98, para algo entre R\$ 2,8 mil e R\$ 3 mil), com a alíquota de 45% para rendas superiores a R\$ 44 mil mensais (aumento de quase dez vezes frente aos atuais R\$ 4 664,68). Já os lucros e dividendos da pessoa física deveriam ser tributados em 20%, e o teto previdenciário deveria ser aumentado para cerca de R\$ 20 mil. Segundo pesquisadores do Instituto, os diferentes impostos sobre o consumo deveriam ser unificados em um único Imposto sobre Valor Agregado (IVA), de 20%, além de um imposto adicional específico sobre bens como fumo, álcool, energia elétrica e combustíveis.

Disponível em: <https://www.ipea.gov.br>. Acesso em: 15 jun. 2022 (adaptado).

A partir dos dados apresentados, avalie as asserções a seguir e a relação proposta entre elas.

- I. O sistema tributário no Brasil é regressivo, ou seja, onera excessivamente a parcela menos favorecida da população, a qual tem boa parte de sua renda comprometida com o consumo.

**PORQUE**

- II. A tributação de rendimentos sobre ganhos em operações financeiras, caso fosse aumentada, poderia contribuir para reorganizar as fontes dos orçamentos públicos.

A respeito dessas asserções, assinale a opção correta.

- A** As asserções I e II são proposições verdadeiras, e a II é uma justificativa correta da I.  
**B** As asserções I e II são proposições verdadeiras, mas a II não é uma justificativa correta da I.  
**C** A asserção I é uma proposição verdadeira, e a II é uma proposição falsa.  
**D** A asserção I é uma proposição falsa, e a II é uma proposição verdadeira.  
**E** As asserções I e II são proposições falsas.

**Área livre**

**QUESTÃO 29**

Nos dias atuais, ganha cada vez mais relevo a discussão sobre os parâmetros de funcionamento da Administração Pública, suas práticas administrativas e de gestão. Tal discussão, em alguns Estados, ficou conhecida como “choque de gestão”.

FERRER, F.; SANTANA, J. E. **Compras públicas**. Rio de Janeiro: Elsevier, 2015 (adaptado).

Segundo esse movimento reformista, a Administração Pública deve pautar suas atividades pela busca ideal da eficiência administrativa, especificamente pela reforma empreendida na esfera das compras públicas, buscando-se imprimir um Sistema Integrado aos processos dos setores de compras.

Uma das finalidades de se implantar um Sistema Integrado de Administração de Materiais e Serviços é

- A** controlar o ciclo de materiais, serviços e obras, desde a sua solicitação até a sua realização, de forma ágil e simplificada.
- B** padronizar fluxos e procedimentos de compras no âmbito estadual e produzir dados sobre a realização de processos ao longo do tempo.
- C** realizar o planejamento de compras com ações transversais que abrangem a integralização dos setores e a definição das políticas públicas.
- D** promover discussão sobre a qualidade e a produtividade do gasto público, desde os quesitos de legalidade até os procedimentos de compras.
- E** incorporar um Sistema de Informatização para controlar as operações sobre o modelo padronizado de planejamento de compras e melhorar a eficácia dos procedimentos licitatórios.

**Área livre**

**QUESTÃO 30**

Um Centro de Serviços Compartilhados (CSC) é a concentração de certas atividades, com destaque para os serviços de suporte de uma organização. A implementação de um CSC envolve algumas dificuldades até a sua estabilização, não sendo as maiores as de ordem técnica, mas, sim, as relacionadas à transposição de barreiras culturais. A gestão da mudança é, portanto, crucial para a implementação de um CSC, pois auxilia o entendimento, pelos envolvidos, dos objetivos e ganhos desse modelo de centralização. Alguns gestores resistem à criação de um CSC. Eles entendem que essa estratégia diminui seu poder, por considerarem que terão um número menor de subordinados, além de menor autonomia das unidades de negócio.

SAAVEDRA, V. **Centro de serviços compartilhados**: melhores práticas. Rio de Janeiro: Interciência, 2014 (adaptado).

Com base nesse contexto, avalie as asserções a seguir e a relação proposta entre elas.

- I. Em uma organização pública, dados os seus processos e suas ferramentas, o modelo de CSC pode ser facilmente implementado, desde que superadas as barreiras culturais.

**PORQUE**

- II. Um CSC é um modelo de concentração de hierarquia e de poder decisório.

A respeito dessas asserções, assinale a opção correta.

- A** As asserções I e II são proposições verdadeiras, e a II é uma justificativa correta da I.  
**B** As asserções I e II são proposições verdadeiras, mas a II não é uma justificativa correta da I.  
**C** A asserção I é uma proposição verdadeira, e a II é uma proposição falsa.  
**D** A asserção I é uma proposição falsa, e a II é uma proposição verdadeira.  
**E** As asserções I e II são proposições falsas.

**Área livre**

## QUESTÃO 31

A mensuração de desempenho no setor público é um tema polêmico. Para alguns autores, a mensuração de desempenho tem contribuído para a transparência de custos e resultados, para a melhoria da qualidade dos serviços prestados e até mesmo para a motivação dos funcionários. Segundo seus críticos, trata-se, no entanto, de uma transposição indevida de um instrumento desenvolvido para a gestão empresarial, que gera graves distorções quando aplicado ao setor público.

Apesar da polêmica, as experiências de mensuração de desempenho têm-se expandido tanto no Brasil quanto em outros países. Diferentes governos vêm enfrentando as dificuldades introduzidas por essa nova forma de gestão e procurando aperfeiçoar metas e indicadores.

PACHECO, R. S. V. Mensuração de desempenho no setor público: os termos do debate. *Cadernos de Gestão Pública e Cidadania*. v. 14, n. 55, jul./dez. 2009 (adaptado).

Acerca da mensuração de desempenho no setor público, assinale a opção correta.

- A** A mensuração de desempenho nas organizações públicas deve estar alinhada ao planejamento de curto prazo e à gestão de processos.
- B** O desenvolvimento das Tecnologias de Informação e Comunicação (TIC) prejudica o avanço e a eficiência da mensuração de desempenho.
- C** Os burocratas de nível de rua (*street level bureaucrats*) tendem a fazer parte do segmento a favor da implementação da mensuração de desempenho em seu ambiente de trabalho.
- D** A mensuração de desempenho deve focar nos controles formais de procedimentos para garantir o alcance dos resultados.
- E** A definição prévia dos resultados que devem ser alcançados e do responsável por atingi-los é um dos critérios para a boa mensuração de desempenho.

## Área livre

QUESTÃO 32

Suponha que determinada prefeitura pretenda implantar um Centro de Referência Especializado para a População em Situação de Rua (Centro POP) e, para fazê-lo, decidiu realizar uma consulta pública à sociedade civil. Uma organização não governamental (ONG) que se destaca na cidade pelo seu trabalho com a população em situação de rua fez várias observações acerca do projeto da prefeitura, visando à sua melhoria. Suas propostas, porém, conflitam com os critérios técnicos adotados pela prefeitura. Ambos os atores entendem a importância da participação de cada um na construção do Centro POP e, assim, iniciaram uma negociação em busca de solução para o impasse.

O processo negocial entre o poder público e a referida ONG está representado pela figura a seguir.

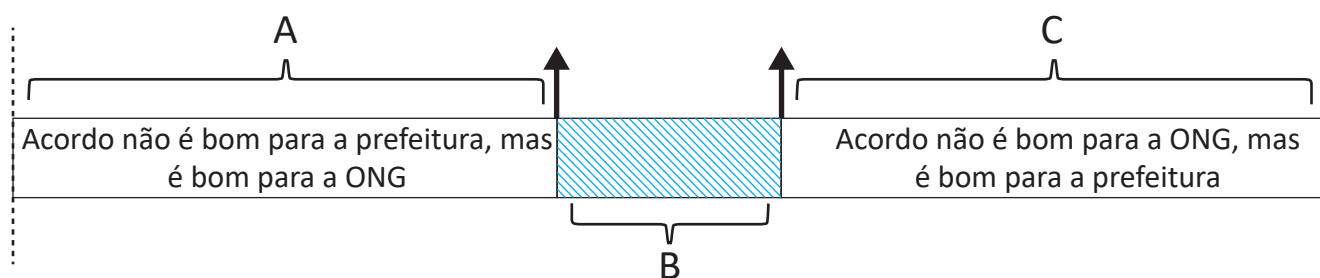

Com relação à situação e à figura apresentadas, avalie as asserções a seguir e a relação proposta entre elas.

- I. Na figura, os pontos **A** e **C** representam a BATNA (*Best Alternative to Negotiated Agreement* ou, em português, Melhor Alternativa para um Acordo Negociado), ou seja, a melhor alternativa para um acordo, respectivamente, para a ONG e para a prefeitura.

**PORQUE**

- II. A região **B** representa a ZOPA (*Zone of Possible Agreement* ou Zona de Possível Acordo), ou seja, uma região do processo de negociação onde as condições do acordo são boas para as partes envolvidas.

A respeito dessas asserções, assinale a opção correta.

- A** As asserções I e II são proposições verdadeiras, e a II é uma justificativa correta da I.
- B** As asserções I e II são proposições verdadeiras, mas a II não é uma justificativa correta da I.
- C** A asserção I é uma proposição verdadeira, e a II é uma proposição falsa.
- D** A asserção I é uma proposição falsa, e a II é uma proposição verdadeira.
- E** As asserções I e II são proposições falsas.

Área livre

**QUESTÃO 33**

Suponha que uma estudante de Administração Pública, atuando como voluntária em um hospital público, receba a missão de realizar uma pesquisa sobre a percepção dos usuários quanto à qualidade dos serviços prestados pela instituição. Para a autorização da pesquisa, é necessário o parecer do Comitê de Ética da Secretaria de Saúde do Estado, indicando que a pesquisa atende aos requisitos de pesquisa realizada com seres humanos.

Considerando os princípios éticos que devem balizar o comportamento de um pesquisador ao realizar uma pesquisa qualitativa, avalie as afirmações a seguir.

- I. A estudante deverá explicitar aos participantes da pesquisa que sua participação deve ser totalmente voluntária, pois não se pode obrigar alguém a participar de uma pesquisa.
- II. A estudante deverá garantir que a pesquisa não cause dano físico ao participante, o que exige que o ambiente e o método sejam seguros.
- III. A estudante deverá respeitar a decisão do participante caso ele deseje interromper sua participação na pesquisa a qualquer momento.
- IV. A estudante deverá divulgar o nome dos participantes da pesquisa nos resultados do estudo, visando à transparência e à confiabilidade da pesquisa, mesmo sem consentimento informado.

É correto apenas o que se afirma em

- A** I e II.
- B** I e IV.
- C** III e IV.
- D** I, II e III.
- E** II, III e IV.

Área livre

**QUESTÃO 34**

O assédio moral consiste na repetição deliberada de gestos, palavras (orais ou escritas) e/ou comportamentos de natureza psicológica, os quais expõem o(a) servidor(a), o(a) empregado(a) ou o(a) estagiário(a), ou grupo de servidores(as) e empregados(as) a situações humilhantes e constrangedoras, capazes de lhes causar ofensa à personalidade, à dignidade ou à integridade psíquica ou física, com o objetivo de excluí-los(las) das suas funções ou de deteriorar o ambiente de trabalho. A habitualidade da conduta e a intencionalidade (o fim discriminatório) são indispensáveis para a caracterização do assédio moral.

Disponível em: <https://www12.senado.leg.br>. Acesso em: 27 jun. 2022 (adaptado).

Considerando o texto apresentado, avalie as afirmações a seguir.

- I. A ocorrência de assédio moral restringe-se a ambientes em que há relações hierárquicas de subordinação.
- II. As situações em que funcionários recebem constantemente tarefas aquém de sua atribuição expressam assédio moral.
- III. As ações de chefias para alterar o horário de trabalho de subordinados indicam caso de assédio moral.
- IV. As críticas em privado de uma chefia às atividades de um subordinado indicam, de maneira patente, caso de assédio moral.

É correto apenas o que se afirma em

- A** I.
- B** II.
- C** I e III.
- D** II e IV.
- E** III e IV.

**Área livre**



**QUESTÃO 35****TEXTO 1**

A análise quanto à composição do Poder Legislativo nacional resulta nos seguintes dados: no Senado, na legislatura corrente (56ª), foram eleitos apenas quatro senadores homens autodeclarados negros, enquanto na Câmara, entre os 513 deputados federais eleitos, 436 são homens e 77, mulheres. “São 27 deputadas a mais do que na legislatura anterior, o que representa um avanço tímido (aumento de 10% para 15% de representação feminina), embora ainda seja insatisfatório, caso se considere o fato de as mulheres serem a maioria da população brasileira (51,5% da população, de acordo com o Instituto Brasileiro de Geografia e Estatística – IBGE)”, informa o grupo de trabalho. Além disso, quando se examina a composição étnico-racial dos deputados federais eleitos para a 56ª legislatura, verifica-se que 125 deputados autodeclararam-se negros (104 pardos e 21 pretos), o que corresponde a 24,3% do total de deputados. Os brancos representam 75% dos deputados.

Disponível em: <https://www12.senado.leg.br>. Acesso em: 13 jul. 2022 (adaptado).

**TEXTO 2**

Art. 2º Para fins de distribuição entre os partidos políticos dos recursos do fundo partidário e do Fundo Especial de Financiamento de Campanha (FEFC), os votos dados a candidatas mulheres ou a candidatos negros para a Câmara dos Deputados nas eleições realizadas de 2022 a 2030 serão contados em dobro.

BRASIL. Casa Civil. **Emenda constitucional n. 111, de 28 de setembro de 2021** (adaptado).

Considerando as informações apresentadas nos textos, avalie as asserções a seguir e a relação proposta entre elas.

- I. O perfil predominante no Poder Legislativo mostra que as medidas adotadas foram suficientes para se alcançar plena representatividade de mulheres e negros.

**PORQUE**

- II. As medidas adotadas foram fundamentadas em leis que determinam a equivalência entre o percentual de deputados e senadores eleitos oriundos de parcelas da população historicamente sub-representadas na esfera do Poder Legislativo.

A respeito dessas asserções, assinale a opção correta.

- A** As asserções I e II são proposições verdadeiras, e a II é uma justificativa correta da I.  
**B** As asserções I e II são proposições verdadeiras, mas a II não é uma justificativa correta da I.  
**C** A asserção I é uma proposição verdadeira, e a II é uma proposição falsa.  
**D** A asserção I é uma proposição falsa, e a II é uma proposição verdadeira.  
**E** As asserções I e II são proposições falsas.

**Área livre**



Área livre



**QUESTIONÁRIO DE PERCEPÇÃO DA PROVA**

As questões abaixo visam conhecer sua opinião sobre a qualidade e a adequação da prova que você acabou de realizar.

Assinale as alternativas correspondentes a sua opinião nos espaços apropriados do **CARTÃO-RESPOSTA**.

**AVALIAÇÃO GLOBAL DA PROVA****QUESTÃO 01**

Qual foi o tempo gasto por você para concluir a prova?

- A** Menos de uma hora.
- B** Entre uma e duas horas.
- C** Entre duas e três horas.
- D** Entre três e quatro horas.
- E** Quatro horas, e não consegui terminar.

**QUESTÃO 02**

Em relação ao tempo total de aplicação, você considera que a prova foi

- A** muito longa.
- B** longa.
- C** adequada.
- D** curta.
- E** muito curta.

**QUESTÃO 03**

As informações/instruções fornecidas para a resolução das questões foram suficientes para resolvê-las?

- A** Sim, até excessivas.
- B** Sim, em todas elas.
- C** Sim, na maioria delas.
- D** Sim, somente em algumas.
- E** Não, em nenhuma delas.

**QUESTÃO 04**

Você se deparou com alguma dificuldade ao responder à prova? Qual?

- A** Desconhecimento do conteúdo.
- B** Forma diferente de abordagem do conteúdo.
- C** Espaço insuficiente para responder às questões.
- D** Falta de motivação para fazer a prova.
- E** Não tive qualquer tipo de dificuldade para responder à prova.

**QUESTÃO 05**

Considerando apenas as questões objetivas da prova, você percebeu que

- A** não estudou ainda a maioria desses conteúdos.
- B** estudou alguns desses conteúdos, mas não os aprendeu.
- C** estudou a maioria desses conteúdos, mas não os aprendeu.
- D** estudou e aprendeu muitos desses conteúdos.
- E** estudou e aprendeu todos esses conteúdos.

**FORMAÇÃO GERAL****QUESTÃO 06**

Qual o grau de dificuldade das questões de Formação Geral?

- A** Muito fácil.
- B** Fácil.
- C** Médio.
- D** Difícil.
- E** Muito difícil.

**QUESTÃO 07**

Os enunciados das questões de Formação Geral estavam compreensíveis e objetivos?

- A** Sim, todos.
- B** Sim, a maioria.
- C** Apenas cerca da metade.
- D** Poucos.
- E** Não, nenhum.

**COMPONENTE ESPECÍFICO****QUESTÃO 08**

Qual o grau de dificuldade das questões do Componente Específico?

- A** Muito fácil.
- B** Fácil.
- C** Médio.
- D** Difícil.
- E** Muito difícil.

**QUESTÃO 09**

Os enunciados das questões do Componente Específico estavam compreensíveis e objetivos?

- A** Sim, todos.
- B** Sim, a maioria.
- C** Apenas cerca da metade.
- D** Poucos.
- E** Não, nenhum.



\* R 0 2 2 0 2 2 4 8 \*

**sinaes**  
Sistema Nacional de Avaliação  
da Educação Superior

02

# enade2022

Exame Nacional de Desempenho dos Estudantes

**INEP**