



enade2022

Exame Nacional de Desempenho dos Estudantes

TECNOLOGIA EM DESIGN DE MODA

Novembro | 22

LEIA COM ATENÇÃO AS INSTRUÇÕES ABAIXO.

1. Verifique se, além deste Caderno, você recebeu o **CARTÃO-RESPOSTA**, destinado à transcrição das respostas das questões de múltipla escolha, das questões discursivas (D) e das questões de percepção da prova.
2. Confira se este Caderno contém as questões discursivas e as objetivas de múltipla escolha, de formação geral e do componente específico da área, e as relativas à sua percepção da prova. As questões estão assim distribuídas:

Partes	Número das questões	Peso das questões no componente	Peso dos componentes no cálculo da nota
Formação Geral: Discursivas	D1 e D2	40%	25%
Formação Geral: Objetivas	01 a 08	60%	
Componente Específico: Discursivas	D3 a D5	15%	75%
Componente Específico: Objetivas	09 a 35	85%	
Questionário de Percepção da Prova	01 a 09	-	-

3. Verifique se a prova está completa e se o seu nome está correto no **CARTÃO-RESPOSTA**. Caso contrário, avise imediatamente ao Chefe de Sala.
4. Assine o **CARTÃO-RESPOSTA** no local apropriado, com caneta esferográfica **de tinta preta, fabricada em material transparente**.
5. As respostas da prova objetiva, da prova discursiva e do questionário de percepção da prova deverão ser transcritas, com caneta esferográfica de tinta preta, fabricada em material transparente, no **CARTÃO-RESPOSTA** que deverá ser entregue ao Chefe de Sala ao término da prova.
6. Responda cada questão discursiva em, no máximo, 15 linhas. Qualquer texto que ultrapasse o espaço destinado à resposta será desconsiderado.
7. A prova terá duração de quatro horas. Lembre-se de reservar um período para transcrição das respostas para o **CARTÃO-RESPOSTA**.
8. Ao terminar a prova, acene para o Chefe de Sala e aguarde-o em sua carteira. Ele então irá proceder à sua identificação, recolher o seu material de prova e coletar a sua assinatura na Lista de Presença.
9. Atenção! Você deverá permanecer na sala de aplicação por, no mínimo, uma hora a partir do início da prova e só poderá levar este Caderno quando faltarem 30 minutos para o término da prova.



enade2022

FORMAÇÃO GERAL

QUESTÃO DISCURSIVA 01

TEXTO 1

A Fiocruz é uma instituição de ciência, saúde e educação, vinculada ao Ministério da Saúde, que completou 120 anos. Com várias ações de pesquisa, de desenvolvimento de tecnologias, de produção de vacinas e medicamentos, a Fiocruz se dedica a enfrentar grandes desafios sanitários. Seu trabalho é fundamental para pensarmos em um país com mais justiça e equidade.

Disponível em: <https://www.anped.org.br/News/sbpc-divulga-manifesto-em-defesa-da-educacao-da-ciencia-eda-democracia>. Acesso em: 8 ago. 2022 (adaptado).

TEXTO 2

Com a pandemia do novo coronavírus, intensificaram-se as dificuldades e limitações físicas, orçamentárias e estruturais para a pesquisa científica. Durante o período de isolamento social, com o fechamento das salas de aula e dos laboratórios, as universidades, com seus professores, acadêmicos e funcionários, precisaram se reinventar. O fazer ciência é um processo complexo que envolve pesquisadores, acadêmicos, estrutura física, horas de dedicação, testes, erros e acertos. Muitas vezes, é preciso também recomeçar, buscar novas metodologias, olhar o resultado por outro viés e reaprender a ler o que se descobriu. Por tudo isso, a pesquisa não é algo que se faz da noite para o dia, e produzi-la é ainda mais desafiador.

Disponível em: <https://www.upf.br>. Acesso em: 6 jun. 2022 (adaptado).

TEXTO 3

A tabela a seguir apresenta a variação do orçamento federal nos anos de 2020 e 2021.

Pasta	Orçamento Federal em 2021 (em bilhões de R\$)	Varição (2020 - 2021)
Agricultura	10,42	- 0,2%
Cidadania	103,9	+ 22,1%
Ciência, Tecnologia e Inovações	8,36	- 28,7%
Defesa	65,33	- 9,8%
Desenvolvimento Regional	10,68	+ 23,6%
Economia	569,49	- 4,6%
Educação	74,56	- 27,1%
Infraestrutura	17,29	- 8,1%
Justiça e Segurança Pública	11,46	- 11,7%
Meio Ambiente	2	- 25,1%
Minas e Energia	8,94	+ 44,2%
Mulher, Família e Direitos Humanos	0,52	+ 44,4%
Relações Exteriores	1,97	- 17,2%
Saúde	136,23	+ 4,8%
Turismo	1,73	- 5,5%

PLOA – PLN 28/2020, com as alterações do Congresso Nacional e Consultoria de Orçamento do Senado Federal. Agência Senado.



Com base nas informações dos textos e da tabela apresentados e considerando o contexto da pandemia de Covid-19, faça o que se pede nos itens a seguir.

- a) Discuta por que os investimentos públicos em educação, ciência, tecnologia e inovação são estratégicos e contribuem para o desenvolvimento científico de um país. (valor: 5,0 pontos)
- b) Explique como o fomento público ao desenvolvimento científico pode atender à justiça social e à equidade, em contextos como o da pandemia de Covid-19. (valor: 5,0 pontos)

RASCUNHO	
1	
2	
3	
4	
5	
6	
7	
8	
9	
10	
11	
12	
13	
14	
15	

Área livre



QUESTÃO DISCURSIVA 02

O patriarcado (ou dominação masculina) é composto por diferentes estruturas que se conectam na reprodução das desvantagens e da vulnerabilidade das mulheres nas sociedades contemporâneas. A violência sexual é uma delas; a exclusão política é outra. Embora essas não esgotem todas as estruturas de dominação, são elas que, em conjunto com a divisão sexual do trabalho, são mais determinantes. Ambas se alimentam e, ao mesmo tempo, ativam estereótipos de gênero em que o feminino convencional está associado à domesticidade e à aceitação, pelas mulheres, da autoridade masculina.

Algumas farsas ocupam papel importante na justificação da violência contra as mulheres, tanto na violência da exclusão política quanto na sexual. Uma dessas farsas é a de que as mulheres não se interessam pela política. Nesse sentido, estaríamos diante da autoexclusão. A outra é que as mulheres seriam as culpadas pela violência sexual que sofrem sistematicamente. Aqui, o problema seria que elas estão onde não deveriam estar, se vestem como não deveriam, isto é, se comportam *como se fossem* livres.

BIROLI, F. **Mulheres, política e violência**. Disponível em: <https://blogdaboitempo.com.br>. Acesso em: 18 jul. 2022 (adaptado).

Com base no texto apresentado, faça o que se pede nos itens a seguir.

- a) Discorra sobre a relação entre o patriarcado estrutural e a desigualdade entre homens e mulheres. (valor: 5,0 pontos)
- b) Proponha duas ações do Estado para o enfrentamento dos diferentes tipos de violência contra a mulher. (valor: 5,0 pontos)

RASCUNHO	
1	
2	
3	
4	
5	
6	
7	
8	
9	
10	
11	
12	
13	
14	
15	

QUESTÃO 01

TEXTO 1

A democracia representativa exige, para o seu funcionamento, um conjunto de características, as quais podem ser compreendidas como instituições. São elas: Funcionários eleitos; Eleições livres, justas e frequentes; Sufrágio inclusivo; Direito de concorrer a cargos eletivos; Liberdade de expressão; Fontes de informação diversificadas; Autonomia para as associações. Entre as categorias mencionadas, destacam-se duas como pilares do regime democrático.

Liberdade de expressão: os cidadãos têm o direito de se expressar, sem o perigo de punições severas, quanto aos assuntos políticos de uma forma geral, o que inclui a liberdade de criticar os funcionários do governo, o governo em si, o regime, a ordem socioeconômica e a ideologia dominante.

Fontes de informação diversificadas: os cidadãos têm o direito de buscar fontes de informação, alternativas, diversificadas e independentes. Ademais, a existência de fontes de informação alternativa deve ser protegida por lei.

DAHL, R. A. *Sobre a democracia*, EDU: UnB, 2001 (adaptado).

TEXTO 2

Embora os regimes políticos possam ser derrubados e as ideologias criticadas e destituídas de sua legitimidade, por trás de um regime e de sua ideologia há sempre um modo de pensar e de sentir, uma série de hábitos culturais, uma nebulosa de instintos obscuros e de pulsões insondáveis.

ECO, U. *O Fascismo Eterno*. In: *Cinco Escritos Morais*. Editora Record: Rio de Janeiro, 2002 (adaptado).

TEXTO 3

A figura a seguir exemplifica algumas condutas que, segundo Umberto Eco, podem ser consideradas contraditórias aos princípios democráticos.



Disponível em: <https://www.facebook.com/EditoraRecord/photos>. Acesso em: 18 ago. 2022 (adaptado).

Com base na concepção de regimes políticos, abordada pelos autores, avalie as afirmações a seguir.

- I. A democracia é o sistema que se propõe a assegurar aos seus cidadãos uma liberdade pessoal mais ampla do que outros modelos.
- II. A liberdade de expressão no sistema democrático garante que a manifestação de um agente político e de um cidadão possuam repercussões equivalentes.
- III. As *fake news* são manifestações relacionadas à categoria de fontes de informação diversificadas e podem ser utilizadas como estratégia para fragilizar o sistema democrático de governo.
- IV. O direito à liberdade de expressão permite a emissão de opinião crítica e discursos contrários à democracia e aos direitos humanos.

É correto apenas o que se afirma em

- A) I e II.
- B) I e III.
- C) II e IV.
- D) I, III e IV.
- E) II, III e IV.

QUESTÃO 02

TEXTO 1

Dados do levantamento feito pelo *TransgenderEurope* (TGEU) mostram que o Brasil permaneceu pelo 13º ano consecutivo como o país que mais mata pessoas transgêneros.

Mortes de Transgêneros - Por Países de 2008 a 2021 (Números Absolutos)

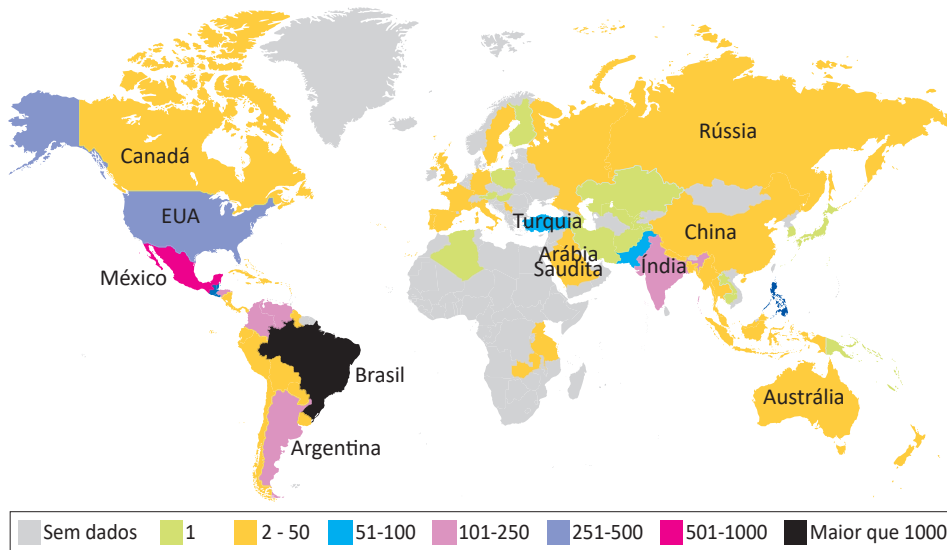

TRANSGENDER EUROPE (TGEU). Disponível em: <https://transrespect.org>. Acesso em: 5 jul. 2022 (adaptado).

TEXTO 2

De acordo com dados do Sistema de Informação de Agravos de Notificação (Sinan), do Ministério da Saúde, houve um crescimento bruto de 5% nas violências contra homossexuais e 37,1% nas violências contra bissexuais, passando de 4 855 registros em 2018 para 5 330 em 2019. No gráfico a seguir são apresentados os dados percentuais de casos notificados em 2019, de acordo com a orientação sexual das vítimas de violência.

Brasil: Perfil de Pessoas Homossexuais e Bissexuais Vítimas de Violência, por Orientação Sexual, por Faixa Etária (2019)

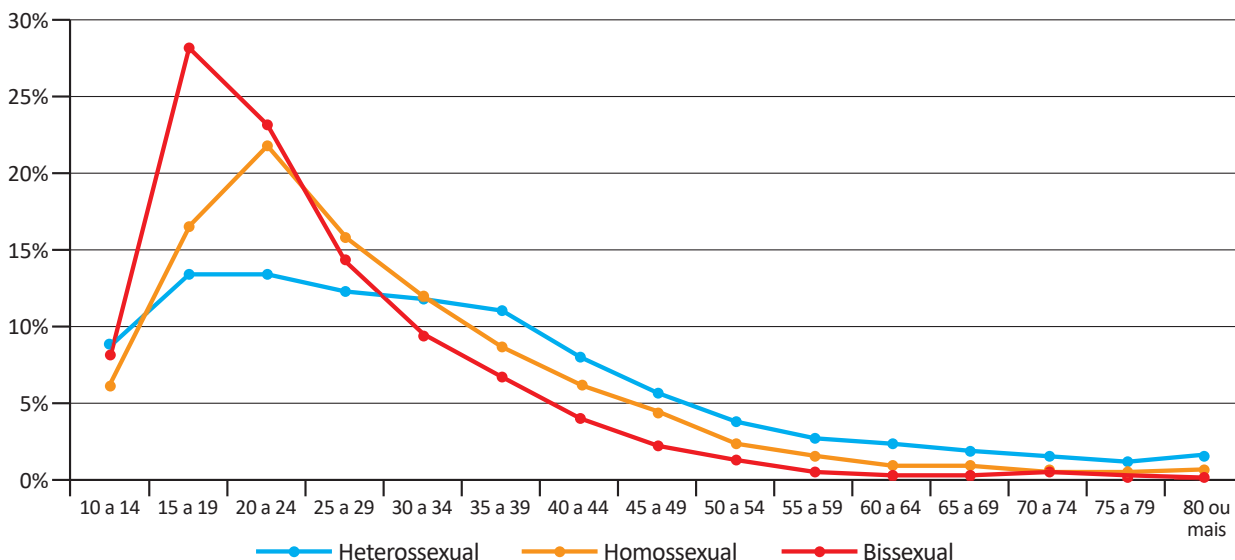

CERQUEIRA, D. et al. *Atlas da Violência 2021*. São Paulo: FBSP/IPEA, 2021.

Considerando as informações apresentadas no mapa e no gráfico, bem como a situação social dos grupos LGBTQIAPN+, avalie as afirmações a seguir.

- I. Os discursos e as práticas contra a diversidade sexual e de gênero são incompatíveis com as premissas éticas e dos direitos humanos que regem as sociedades democráticas.
- II. A violência contra os grupos LGBTQIAPN+ é histórica, simbólica, psicológica e física, ocorrendo em razão de estereótipos e estigmas vigentes na sociedade e por meio de repressões e abusos.
- III. A partir dos 40 anos de idade, há uma maior incidência de violência sobre pessoas heterossexuais em relação aos outros grupos, o que indica que a vulnerabilidade independe da orientação sexual.
- IV. O Brasil é o país onde se identifica o maior número de mortes de pessoas *trans* entre os países analisados, situação que revela a necessidade de uma política pública mais assertiva de combate aos crimes cometidos contra os grupos LGBTQIAPN+.

É correto apenas o que se afirma em

- A** I e III.
- B** I e IV.
- C** II e III.
- D** I, II e IV.
- E** II, III e IV.

QUESTÃO 03

Em 2019, a violência armada foi três vezes maior para a população negra, em comparação com a não negra, tanto para a população geral quanto para o grupo jovem (entre 15 e 29 anos de idade). Quanto à taxa de mortalidade por 100 mil habitantes no grupo de pessoas com até 14 anos de idade, destaca-se, da mesma forma, a desigualdade na vitimização de crianças e adolescentes negros por agressão com arma de fogo, com taxa 3,6 vezes maior do que a de não negros em 2019.

INSTITUTO SOU DA PAZ. **Violência armada e racismo:** o papel da arma de fogo na desigualdade racial. Disponível em: <https://soudapaz.org>. Acesso em: 6 jul. 2022 (adaptado).

Considerando as informações apresentadas, avalie as asserções a seguir e a relação proposta entre elas.

- I. O fator racial é um importante condicionante na análise de dados relativos a homicídios e violência no Brasil na população de adolescentes e jovens.

PORQUE

- II. A população negra sofre mais violência do que a população não negra, em razão do racismo estrutural existente no país, além de outras vulnerabilidades sociais associadas a essa forma de preconceito.

A respeito dessas asserções, assinale a opção correta.

- A** As asserções I e II são proposições verdadeiras, e a II é uma justificativa correta da I.
- B** As asserções I e II são proposições verdadeiras, mas a II não é uma justificativa correta da I.
- C** A asserção I é uma proposição verdadeira, e a II é uma proposição falsa.
- D** A asserção I é uma proposição falsa, e a II é uma proposição verdadeira.
- E** As asserções I e II são proposições falsas.

QUESTÃO 04



Foto: Renato Soares. Disponível em: <http://conexaoplaneta.com.br>. Acesso em: 22 ago. 2022 (adaptada).

TEXTO 1

Além de tramitar no Judiciário um processo a respeito do Marco Temporal, há também, na Câmara dos Deputados, um projeto em que se tenta transformar a tese do Marco Temporal em lei. Trata-se do Projeto de Lei n. 490/2007, que determina que devem ter direito às terras consideradas ancestrais somente os povos que as estivessem ocupando no dia da promulgação da Constituição Federal, em 5 de outubro de 1988.

Disponível em: <https://g1.globo.com>. Acesso em: 21 jun. 2022 (adaptado).

TEXTO 2

O assassinato do indigenista Bruno Pereira e do jornalista Dom Phillips expôs ao mundo a importância da demarcação dos territórios indígenas, assegurada pela Constituição Federal de 1988. Os territórios indígenas, além de preservarem identidades, modos de vida, tradições e culturas desses povos, também são fundamentais para a preservação ambiental. Eles contribuem para conter as emissões de gases de efeito estufa, promover a biodiversidade e potencializar sistemas.

Se mantido o critério do Marco Temporal, a guerra fundiária poderá ser intensificada. Os territórios se tornarão zonas de mais conflitos entre fazendeiros, mineradores, garimpeiros, grileiros, produtores rurais, narcotraficantes, comerciantes de peixes, caçadores e madeireiros, o que resultará na morte de indígenas e de defensores da floresta e, por extensão, dos territórios indígenas.

Com base nos textos e na imagem apresentados, avalie as afirmações a seguir.

- I. Os territórios indígenas, com a regulamentação do Marco Temporal, ficarão formalmente protegidos de invasões, e os povos originários poderão manter suas tradições culturais.
- II. As ações de grupos de garimpeiros, de pescadores ilegais, de desmatadores e de alguns setores das atividades agropecuárias vêm confrontando os povos originários em disputas territoriais.
- III. O aumento da criminalidade nos territórios indígenas está associado aos interesses econômicos de exploração insustentável do meio ambiente, como os relacionados aos garimpos ilegais e ao desmatamento de florestas.
- IV. A existência dos movimentos sociais indígenas é essencial para a luta por direitos sociais, culturais e de acesso à terra pelos povos originários, assim como para a preservação do meio ambiente e do modo de vida dos indígenas.
- V. O Estado brasileiro está impedido de intervir nas demarcações de territórios indígenas, em respeito à autonomia, à autogestão e à livre determinação dos povos originários, segundo a Constituição Federal de 1988.

É correto apenas o que se afirma em

- A** I e V.
- B** I, III e V.
- C** II, III e IV.
- D** II, IV e V.
- E** I, II, III e IV.

QUESTÃO 05

Pesquisa realizada pelo Observatório Brasileiro de Políticas Públicas da Universidade Federal de Minas Gerais (UFMG) aponta que a população em situação de rua aumentou no Brasil em 2022. De janeiro a maio deste ano, mais de 26 mil novas pessoas nessa situação foram registradas no Cadastro Único (CadÚnico) do Governo Federal. No país, mais de 180 mil pessoas estão registradas no CadÚnico.

Disponível em: <https://g1.globo.com>. Acesso em: 6 jul. 2022 (adaptado).

Considerando as informações apresentadas, avalie as asserções a seguir e a relação proposta entre elas.

- I. A existência de pessoas em situação de rua no Brasil deriva, sobretudo, das desigualdades sociais oriundas da pandemia de Covid-19.

PORQUE

- II. Um dos efeitos da pandemia de Covid-19 foi a ampliação do número de pessoas em situação de rua no Brasil, o que evidencia a segregação socioespacial das cidades brasileiras.

A respeito dessas asserções, assinale a opção correta.

- A** As asserções I e II são proposições verdadeiras, e a II é uma justificativa correta da I.
- B** As asserções I e II são proposições verdadeiras, mas a II não é uma justificativa correta da I.
- C** A asserção I é uma proposição verdadeira, e a II é uma proposição falsa.
- D** A asserção I é uma proposição falsa, e a II é uma proposição verdadeira.
- E** As asserções I e II são proposições falsas.

QUESTÃO 06

Ao final de 2021, cerca de 89,3 milhões de pessoas estavam deslocadas em todo o mundo, em decorrência de violência, perseguições, violações dos direitos humanos ou outros conflitos em seus locais de origem. Esse contingente de deslocamentos forçados já alcançava mais de 100 milhões de pessoas em maio de 2022, sendo motivados por instabilidades como as ocorridas no Afeganistão, em alguns países africanos e nas regiões da Ucrânia ocupadas pela Rússia, além de outros locais onde já perduravam confrontos armados, como, por exemplo, na Síria.

Disponível em: <https://www.acnur.org>. Acesso em: 21 jun. 2022 (adaptado).



Disponível em: <https://operamundi.uol.com.br>. Acesso em 24 de jun. de 2022.

Com relação às atuais migrações internacionais forçadas, assinale a opção correta.

- A** Os interesses em relação ao tipo de tratamento dispensado aos imigrantes no mundo independem de seus países de origem.
- B** A xenofobia, que consiste no preconceito contra estrangeiros, deve-se à falta de normas internacionais para o tratamento de situações de imigração.
- C** Os refugiados são migrantes de países subdesenvolvidos que se deslocam para países centrais do capitalismo global a fim de servir de mão de obra barata.
- D** As migrações internacionais forçadas surgem da globalização econômica, cujos processos são responsáveis pelo aumento do número de refugiados no mundo.
- E** A condição de migrante internacional forçado diferencia-se da condição geral de imigrante na medida em que se refere ao deslocamento motivado por fatores involuntários, que fogem ao controle do migrante e de sua família.

QUESTÃO 07

TEXTO 1

América Latina, Caribe (21 países): Femicídio ou feminicídio (2021)
(Em números absolutos e taxas por 100 mil mulheres)

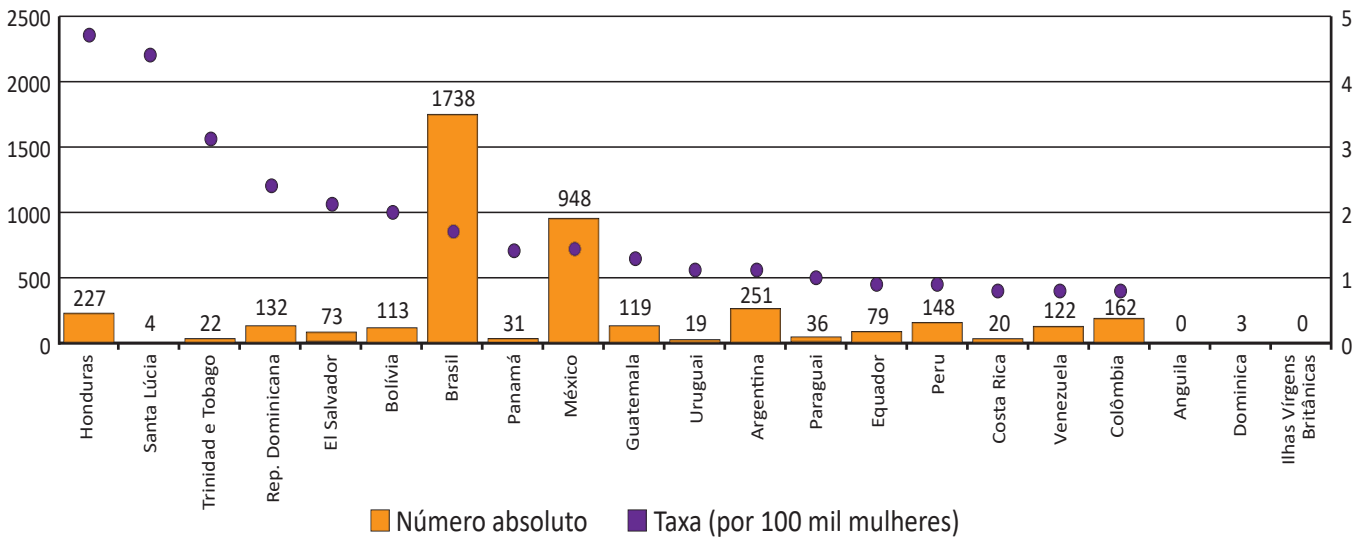

Disponível em: <https://olg.cepal.org>. Acesso em: 20 abr. 2022.

TEXTO 2

Resultados de pesquisa da Comissão Econômica para a América Latina e o Caribe (CEPAL), vinculada à Organização das Nações Unidas (ONU), apontam que, além do feminicídio íntimo, aquele perpetrado por parceiros ou ex-parceiros da vítima, e do feminicídio sexual sistêmico, em que a vítima é sequestrada e estuprada, há o feminicídio lesbofóbico ou bifóbico, configurado quando a vítima é bissexual ou lésbica e é assassinada porque o agressor entende que deve puni-la por sua orientação sexual.

Disponível em: <http://agenciabrasil.ebc.com.br>. Acesso em: 22 ago. 2022 (adaptado).

A partir do gráfico e das informações do texto, assinale a opção correta.

- A** O gráfico apresentado ranqueia os países a partir de um cálculo de proporção e, nessa perspectiva, Santa Lúcia apresenta uma das taxas mais baixas de feminicídio na região.
- B** As políticas públicas voltadas às mulheres partem do pressuposto de que elas devem ser as principais responsáveis por sua própria segurança, evitando comportamentos de risco.
- C** Os países da América Latina que apresentam as maiores taxas de ocorrência de feminicídios a cada 100 mil mulheres, de acordo com o gráfico apresentado, são Brasil, México e Argentina.
- D** As formas de violência que afetam as mulheres são determinadas não somente pela condição sexual e de gênero, mas também por diferenças econômicas, etárias, raciais, culturais e religiosas.
- E** O número relativo a cada 100 mil mulheres vítimas de feminicídio no Brasil explica a posição elevada do país no ranking, diferentemente de Honduras, que registra, relativamente, menos ocorrências que o Brasil.

QUESTÃO 08



Grafite: Eduardo Kobra. Foto: Charles Humpreys. São Paulo. Disponível em: <https://www.bbc.com>. Acesso em: 22 ago. 2022.

Inicialmente, a natureza transgressora do grafite foi encarada pelo Estado como vandalismo no espaço público e como um perigo para a conservação da propriedade privada, devendo-se, portanto, combatê-lo. Com o tempo, contudo, essa concepção marginal transformou-se, incidindo em uma valorização aceitável pelo Estado e positiva para a sociedade. Essa transição do grafite, de arte marginal para manifestação artística reconhecida e aceita, tem revelado aspectos importantes não somente para os profissionais do grafite, mas para a sociedade como um todo, pois incorpora a possibilidade de ele ser um produto artístico de valor cultural, econômico e ideológico.

PIRES, E. M.; SANTOS, F. A. A cidade de São Paulo e suas dinâmicas: graffiti, Lei Cidade Limpa e publicidade urbana. *Anais do Museu Paulista: História e Cultura Material*. v. 26, São Paulo, 2018 (adaptado).

Considerando-se o texto e a imagem apresentados, é correto afirmar que o grafite consiste em uma

- A** expressão popular associada à contestação e, por isso, não é reconhecido como arte.
- B** expressão convencional de hierarquias consolidadas ao longo do tempo e ainda presentes na sociedade.
- C** expressão cultural que problematiza os valores e as relações da sociedade com os espaços onde é produzida.
- D** intervenção urbana que traz prejuízos para a sociedade porque gera conflitos latentes entre diferentes classes sociais.
- E** intervenção estética realizada com o propósito de embelezamento padronizado dos espaços urbanos pelo uso de cores intensas e contrastantes.



COMPONENTE ESPECÍFICO

QUESTÃO DISCURSIVA 03

Até 2019, a indústria da moda apresentava um tipo de comportamento empresarial que se modificou devido à pandemia da Covid-19. O distanciamento social e a crise financeira forçaram o empresariado a mudar a sua visão de negócio. O empreendedor que não possuía contato com o processo digital passou a estar presente nas plataformas digitais, e esse comportamento fez com que o setor evoluísse rapidamente, sendo as redes sociais fundamentais para a existência do negócio.

Disponível em: <https://www.mundodomarketing.com.br/reportagens/mercado/38749/como-a-pandemia-fomentou-a-transformacao-digital-na-moda.html>. Acesso em: 20 jul.2022 (adaptado).

Considerando o texto apresentado, cite e comente dois desafios enfrentados por pequenos e médios empreendedores na implementação do processo digital de um negócio de moda. (valor: 10,0 pontos)

RASCUNHO	
1	
2	
3	
4	
5	
6	
7	
8	
9	
10	
11	
12	
13	
14	
15	

Área livre



QUESTÃO DISCURSIVA 04

A representatividade na moda promove inclusão e diversidade. O consumidor busca produtos e marcas que contribuam ativamente para um mundo melhor, mais justo, inclusivo e que atenda às suas necessidades. Muitas vezes, é por meio da imagem que representa um produto que acontece a identificação com a marca e o desejo de compra. Ao trazer pluralidade para a imagem de moda, o movimento colabora com a reflexão tanto para empresas quanto para consumidores, mas não quer dizer propriamente que a diversidade esteja sendo contemplada.

Disponível em: <https://contrapontodigital.pucsp.br/noticias/diversidade-e-palavra-da-moda-no-mundo-fashion>.
Acesso em: 12 maio 2022 (adaptado).

Considere uma situação em que uma empresa de moda integre pessoas com restrição de mobilidade às suas campanhas e aos seus desfiles sem, no entanto, oferecer disponibilidade de produtos que atendam a essas necessidades.

A partir das informações do texto e da situação apresentada, faça o que se pede nos itens a seguir.

- a) Cite e comente três consequências negativas da realização de campanhas de marketing focadas na diversidade sem ofertar produtos que atendam esses usuários. (valor: 6,0 pontos)
- b) Descreva duas características de um produto de vestuário que atenda às necessidades dos usuários com restrição de mobilidade. (valor: 4,0 pontos)

RASCUNHO	
1	
2	
3	
4	
5	
6	
7	
8	
9	
10	
11	
12	
13	
14	
15	

Área livre



QUESTÃO DISCURSIVA 05

A estampa sempre esteve presente na história, durante séculos e em diversos lugares do mundo. Atualmente são vários os processos utilizados para estampar. A estampa digital, que está tornando-se cada vez mais uma preferência nacional, tem sido adotada por confecções grandes e pequenas pela facilidade de aplicação e de valor agregado.

A partir das informações apresentadas, faça o que se pede nos itens a seguir.

- a) Cite e descreva dois benefícios que a estampa digital traz para empresas de confecção. (valor 5,0 pontos)
- b) Cite e descreva dois impactos positivos no meio ambiente gerados pela utilização de estampa digital. (valor: 5,0 pontos)

RASCUNHO	
1	
2	
3	
4	
5	
6	
7	
8	
9	
10	
11	
12	
13	
14	
15	

Área livre



QUESTÃO 09

Nos anos 1980, as ombreiras invadiram o guarda-roupa das mulheres que, nesse momento, buscavam ocupar espaços predominantemente masculinos no mercado de trabalho. As peças que deixavam os ombros marcados eram um recurso estético que servia para reforçar uma postura feminina mais imponente.

Considerando as informações do texto, avalie as afirmações a seguir.

- I. O uso de grandes ombreiras, no período citado, era recurso utilizado para fazer-se alusão à silhueta masculina.
- II. A forma de triângulo invertido teve mais destaque nas vestimentas femininas no período mencionado.
- III. A característica principal do uso de grandes ombreiras era criar uma silhueta ampulheta, com vestimentas desestruturadas.

É correto o que se afirma em

- A II, apenas.
- B III, apenas.
- C I e II, apenas.
- D I e III, apenas.
- E I, II e III.

Área livre

QUESTÃO 10

No design de moda, os princípios são parte importante do conjunto de ferramentas estéticas e o meio pelo qual os estilistas podem sutilmente ajustar o foco e os efeitos de um modelo.

JONES, S. J. **Fashion design**: manual do estilista. São Paulo: Cosac Naify, 2005 (adaptado).

Considerando as informações apresentadas e seus conhecimentos sobre os princípios do design, avalie as afirmações a seguir.

- I. O ritmo é caracterizado pela repetição em padrão, elaborado com regularidade na estrutura de um *look* ou quando aplicado a uma estampa.
- II. A harmonia, disposição formal de elementos no todo ou entre partes de um todo, gera a sensação de unidade e continuidade, por meio de combinações de elementos com características próximas.
- III. A gradação segue padrão homogêneo, composta por elementos dispostos sempre na mesma proporção, sem divisão nem sequência, podendo ser observados em detalhes, aviamentos, estampas e bordados.
- IV. A radiação, uso de linhas que partem de um ponto em comum para direções diferentes, pode ser encontrada, no vestuário, em drapeados e franzidos.

É correto apenas o que se afirma em

- A II.
- B I e III.
- C I, II e IV.
- D I, III e IV.
- E II, III e IV.

Área livre

QUESTÃO 11

A pesquisa é considerada parte essencial do processo criativo quando o assunto é moda, pois ela acaba por influenciar diretamente no desenvolvimento de novos produtos. O processo de pesquisa na moda é voltado para a definição de tema de coleção e tendências, pois é a partir de uma pesquisa ampla e detalhada que o estilista pode começar a interpretar uma série de silhuetas, texturas, cores, estampas e adornos, que terão o seu lugar no processo de criação. A definição do tema pode levar semanas ou meses, até que todo o conteúdo da pesquisa seja organizado e processado, para que, então, o observador, nesse caso, o designer, tenha um *insight* sobre o pensamento, as aspirações, os interesses e a visão artística/conceitual do conteúdo pesquisado.

SEIVEWRIGHT, S. **Fundamentos de design de moda**: pesquisa e design; tradução Edson Fumankiewicz. Porto Alegre: Bookman, 2009 (adaptado).

Considerando as informações sobre pesquisas de moda, avalie as afirmações a seguir.

- I. O designer deve estar em busca constante de novas ideias, reinventando-se por meio da pesquisa, pois ela o auxilia na escolha do tema da coleção, que irá influenciar diretamente o processo criativo.
- II. A definição do tema da coleção envolve pesquisas que apresentem elementos e estimulem a criatividade, como palavras e imagens, que podem ser geradas por meio do processo de *brainstorming*, etapa inicial da pesquisa.
- III. A definição de um tema pode ser feita com base na vivência do designer, que deve ser um observador a ponto de explorar e descobrir o que está à sua volta, deixando-se influenciar por referências históricas, culturais e artísticas.

É correto o que se afirma em

- A** I, apenas.
- B** III, apenas.
- C** I e II, apenas.
- D** II e III, apenas.
- E** I, II e III.

QUESTÃO 12

Antes de a indústria têxtil ter condições de fornecer tecidos para os fabricantes de roupas, ela precisa desenvolver e produzir tanto as fibras naturais quanto as artificiais. A grande diferença entre a indústria de fibras naturais e a de fibras artificiais resulta de métodos operacionais e organizacionais totalmente diferentes, embora o objetivo final de ambos os grupos seja o mesmo: produzir fibras que atendam às necessidades dos consumidores.

FRINGS, G. S. **Moda**: do conceito ao consumidor. Porto Alegre: Bookman, 2012 (adaptado).

A partir da leitura do texto, assinale a opção que agrupa somente fibras naturais.

- A** Seda, elastano, linho e lã.
- B** Algodão, linho, rami e seda.
- C** Lã, rami, viscose e elastano.
- D** Algodão, rami, lã e triacetato.
- E** Algodão, linho, poliamida e viscose.



QUESTÃO 13

Atualmente, coexistem métodos de transferência de desenhos para superfícies de tecidos artesanais e industriais, em baixa e alta escala de produção e em baixa e alta tecnologia. A serigrafia detém liderança na constituição de efeitos especiais sobre a superfície, com aplicação de texturas tridimensionais e acabamentos diversos.

RUTSCILLING, E. A.; LASCHUK, T. Processos contemporâneos de impressão sobre tecidos. **ModaPalavra e-periódico**, n. 12, jul./dez., 2013 (adaptado).

Considerando o fragmento de texto apresentado, é correto afirmar que o processo de serigrafia

- A** ocorre a partir da aplicação de tinta no tecido, por meio de uma tela gravada com imagem a ser revelada no substrato, sendo a tela ultrapassada pela tinta apenas em pontos determinados.
- B** consiste na impressão de um desenho sobre a superfície de um tecido, feita com corantes, para se garantir a adesão das cores e evitar o acúmulo de tinta nas impressoras.
- C** realiza-se a partir da transferência de um desenho por meio de transfer, que prensa o tecido, deixando a imagem atravessar as fibras e, então, atribui cor ao substrato.
- D** acontece por meio de termopressão, em que a alta temperatura, na presença de cilindros quentes, faz com que os corantes sejam transferidos para o substrato e resultem na imagem.
- E** restringe-se ao uso de poucas fibras têxteis, o que resulta em alto custo e baixa gama de cores, com poucas opções de substrato.

Área livre

QUESTÃO 14

Os designers de moda podem expressar suas ideias de diversas formas. As imagens a seguir apresentam exemplos de croqui e colagem.



Imagem 1. Desenho de croqui.



Imagem 2 - Colagem em ilustração de moda

Considerando essa temática, avalie as afirmações a seguir.

- I. A ilustração de moda, desenho planejado de uma peça de roupa, de fácil interpretação, deve apresentar frente, costas e lateral do produto e indicar as medidas de cada parte da peça.
- II. O croqui de moda é uma representação sempre realística que deve apresentar proporção corporal alongada e silhueta afinada.
- III. O uso de croqui base e o de colagens na representação gráfica são possibilidades de expressão das ideias do designer de moda.
- IV. O trabalho com os componentes de pesquisa de design e com várias técnicas de representação resulta em um esboço confuso, o que dificulta a produção de peças ilustradas.

É correto o que se afirma em

- A** III, apenas.
- B** I e II, apenas.
- C** II e IV, apenas.
- D** I, III e IV, apenas.
- E** I, II, III e IV.



QUESTÃO 15

Para entrar em uma linha de produção industrial, toda peça de roupa precisa ser contemplada por uma ficha técnica, a fim de que os profissionais da área de produção possam entender os detalhes com os quais a roupa será confeccionada. Esse documento deve ser objetivo e seu desenho dotado de precisão, sendo capaz de especificar e comunicar informações técnicas sobre a construção da peça.

Acerca das especificidades do desenho técnico de moda, avalie as afirmações a seguir.

- I. O desenho técnico de moda é o desenho da peça planejado, isto é, bidimensional.
- II. O desenho técnico de moda deve ser de fácil interpretação e conter as vistas da frente, das costas e, quando necessário, da lateral do produto.
- III. O desenho técnico deve destacar detalhes específicos, o que pode ser feito por meio da ampliação focada na imagem.

É correto o que se afirma em

- A** I, apenas.
- B** III, apenas.
- C** I e II, apenas.
- D** II e III, apenas.
- E** I, II e III.

Área livre

QUESTÃO 16

O desenho técnico é um item importante da ficha técnica de vestuário, pois contém as especificações necessárias para a execução da modelagem.

A imagem a seguir apresenta um desenho técnico de vestuário.

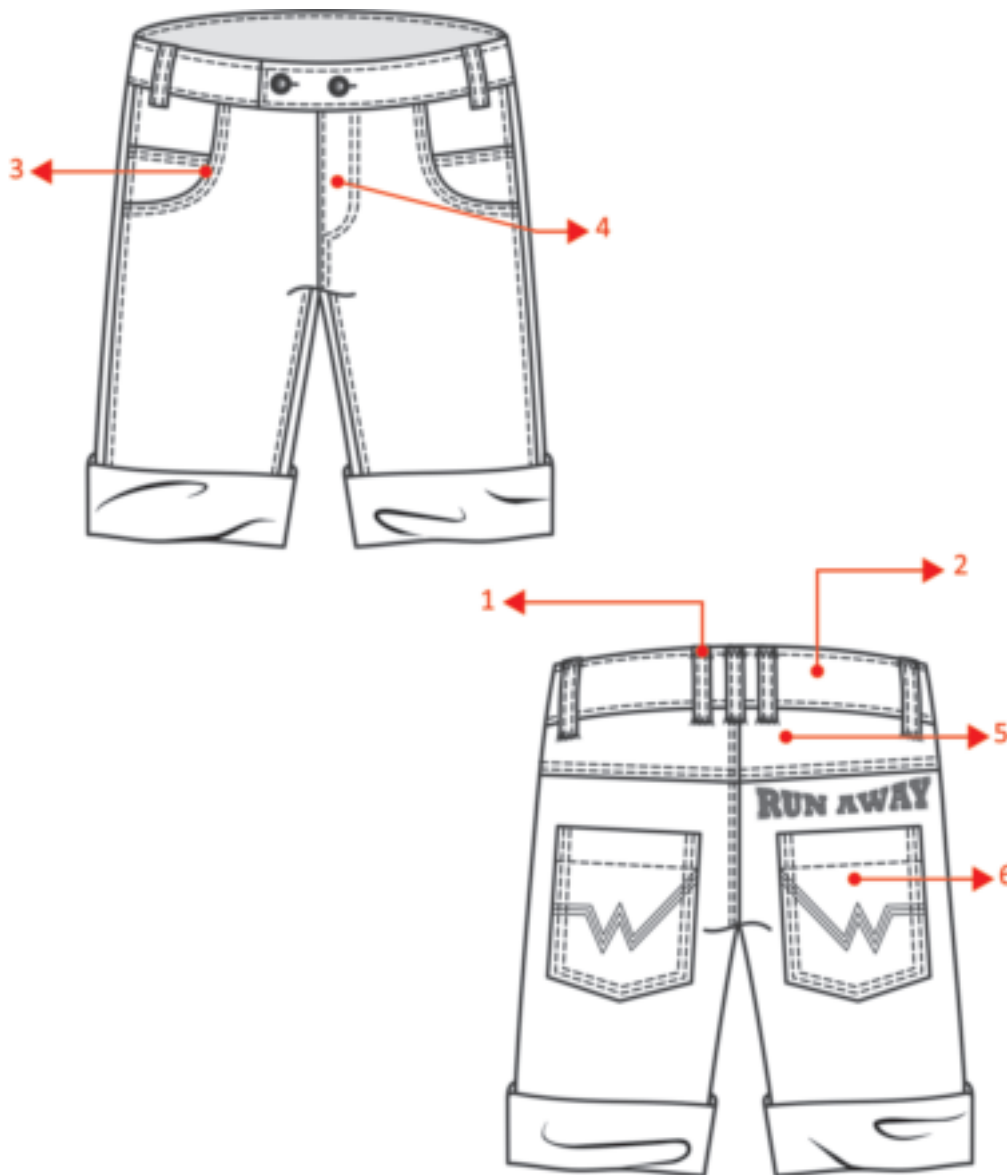

Considerando as informações apresentadas no texto e no desenho técnico de vestuário, assinale a opção correta, relativa a detalhes (enumerados) que compõem a bermuda.

- A** 1. passante; 2. pala; 3. bolso lateral arredondado; 4. prega; 5. zíper com braguilha; 6. bolso chapado.
- B** 1. passante; 2. cóis; 3. bolso arredondado; 4. zíper com braguilha; 5. pala; 6. bolso chapado.
- C** 1. passante; 2. cóis; 3. bolso faca; 4. zíper invisível; 5. pala; 6. bolso com ponta chanfrada.
- D** 1. cóis; 2. passante; 3. bolso chapado; 4. velcro; 5. pala; 6. bolso cargo.
- E** 1. cóis; 2. passante; 3. bolso italiano; 4. velcro; 5. pala; 6. bolso canguru.

QUESTÃO 17

A modelagem tridimensional é o método característico da alta-costura, mas vem sendo empregada no desenvolvimento de peças para a confecção industrial, por meio do uso de manequins de prova, confeccionados em medidas padronizadas. Nesse método, o tecido é ajustado sobre o manequim de maneira a obter o caimento indicado no desenho de moda ou desenho técnico.

TREPTOW, D. **Inventando Moda**: planejamento de coleção. São Paulo: Treptow, 2013 (adaptado).

A figura a seguir representa a preparação do tecido para a construção de uma saia básica utilizando-se a técnica de modelagem tridimensional.

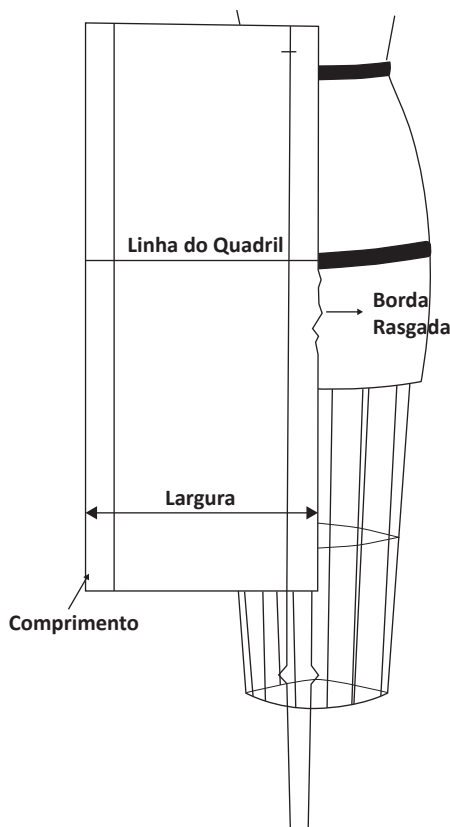

ABLING, B. **Moulage, modelagem e desenho**: prática integrada. Porto Alegre: Bookman, 2014 (adaptado).

Com base nas informações apresentadas, avalie as afirmações a seguir.

- I. Para calcular o comprimento da saia, deve-se medir a partir da linha da cintura até a linha da lateral.
- II. Para encontrar a altura do quadril, deve-se medir a partir da linha da cintura até a linha do quadril.
- III. Para marcar o centro da saia, deve-se fazer um traço ou puxar o fio do tecido verticalmente em ângulo reto (90°) em relação à linha do quadril.

É correto o que se afirma em

- A** I, apenas.
- B** III, apenas.
- C** I e II, apenas.
- D** II e III, apenas.
- E** I, II e III.

**QUESTÃO 18**

A modelagem plana computadorizada é uma ferramenta tecnológica que permite desenvolver moldes bidimensionais por meio de sistemas computadorizados e automatizados que otimizam a produção. Esse tipo de processo auxilia na flexibilidade do desenvolvimento de produtos, pois propõe soluções mais ágeis. Em compatibilidade com o sistema, o *software* de modelagem 3D tem sido um aliado no desenvolvimento de prototipagem das peças de vestuário, eliminando a necessidade de protótipos intermediários.

GUERREIRO, J. A. **Novas tecnologias aplicadas à moda**: design, produção, marketing e comunicação. Fortaleza: Editora Senac Ceará, 2015 (adaptado).

Considerando o texto apresentado, avalie as afirmações a seguir.

- I. A construção de protótipos de roupas em *softwares* 3D de vestuário proporciona precisão e rapidez na modelagem e no drapejamento, permitindo a criação de várias camadas de roupas.
- II. A utilização de *softwares* 3D de vestuário permite fazer a modelagem de roupas da mesma forma como se modela em um plano 2D, havendo restrição à simulação de tecidos.
- III. A modelagem computadorizada 3D proporciona ao projetista noção mais clara do corpo humano em relação às representações bidimensionais estáticas.
- IV. O uso de protótipos de roupas em *softwares* 3D oferece flexibilidade da manipulação direta do protótipo virtual, resultando em representação mais próxima a objetos do mundo real.

É correto apenas o que se afirma em

- A** I e II.
- B** I e III.
- C** II e IV.
- D** I, III e IV.
- E** II, III e IV.

Área livre



QUESTÃO 19

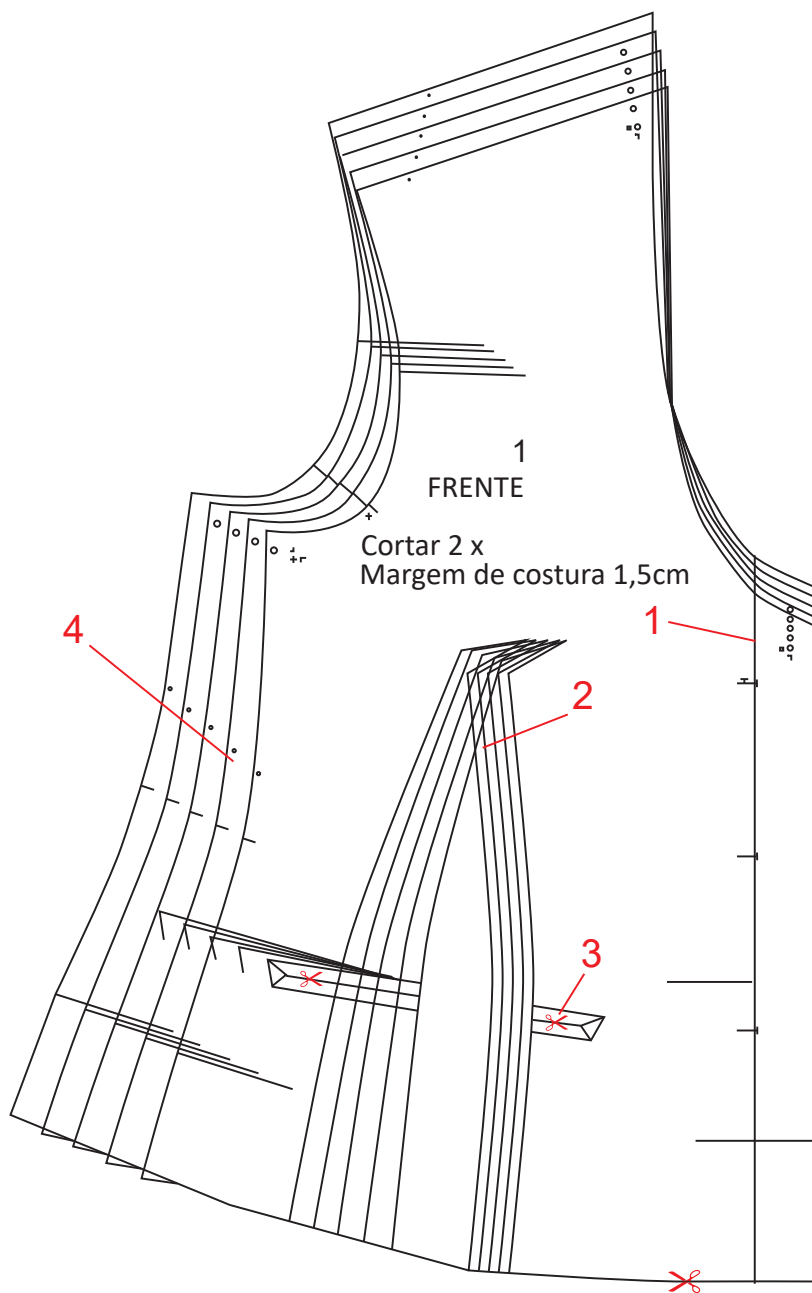

Na imagem apresentada, identifique o que significam, respectivamente, os números 1, 2, 3 e 4 e assinale a opção correta.

- A** 1. marca de colocação de prega; 2. recortes; 3. corte para encaixe de bolso; 4. dobra de acabamento.
- B** 1. dobra de acabamento; 2. marca da costura de pences; 3. corte para encaixe de bolso; 4. gradação de tamanhos.
- C** 1. marca para colocação de zíper; 2. drapeados; 3. altura das pences; 4. gradação de tamanhos.
- D** 1. abertura; 2. recortes; 3. marca da cintura; 4. dobra de acabamento.
- E** 1. tamanho do modelo; 2. drapeados; 3. pences; 4. recortes.

QUESTÃO 20

A modelagem tem função participativa e ativa nos movimentos articulares, pois alguns músculos encolhem 30% da sua medida natural na posição anatômica (ou posição zero). Para atender a uma ordem na execução de um movimento, o cuidado com o cálculo determina a construção da peça, pois ela trabalhará simultaneamente com o corpo.

GRAVE, M. **A moda-vestuário e a ergonomia do hemiplégico**. São Paulo: Escrituras Editora, 2010 (adaptado).

Considerando esse contexto, avalie as asserções a seguir e a relação proposta entre elas.

- I. Os conhecimentos de ergonomia relativos à metodologia projetual são necessários à moda, sendo de ampla aplicação (do vestuário aos acessórios), visando-se à melhor adequação dos produtos aos seus usuários.

PORQUE

- II. A ergonomia de concepção e os estudos antropométricos contribuem diretamente no desenvolvimento da modelagem, proporcionando ao produto segurança, conforto, praticidade, usabilidade e funcionalidade.

A respeito dessas asserções, assinale a opção correta.

- A** As asserções I e II são proposições verdadeiras, e a II é uma justificativa correta da I.
- B** As asserções I e II são proposições verdadeiras, mas a II não é uma justificativa correta da I.
- C** A asserção I é uma proposição verdadeira, e a II é uma proposição falsa.
- D** A asserção I é uma proposição falsa, e a II é uma proposição verdadeira.
- E** As asserções I e II são proposições falsas.

Área livre

QUESTÃO 21

As características dos tecidos que serão escolhidos para a construção de uma peça deverão ser levadas em consideração durante todo o processo, de confecção da criação à execução final. No momento de montar o plano de corte a ser posto sobre o enfiado, a relação entre o tecido e o fio de cada um dos moldes é fundamental para o bom caimento da peça depois de pronta.

ARAUJO, M. **Tecnologia do vestuário**. Lisboa: Fundação Calouste Gulbenkian, 1996 (adaptado).

A partir das informações apresentadas no texto, avalie as afirmações a seguir.

- I. A linha do fio indicado no molde é responsável pela posição em que esse molde será posto sobre o tecido.
- II. A posição da linha do fio é marcada em relação a orela do tecido e corre paralela a ela.
- III. O fio enviesado forma-se na diagonal da trama com o urdume e melhora o aproveitamento de tecido.
- IV. A direção do fio longitudinal tem mais estabilidade dimensional do que a direção transversal.

É correto apenas o que se afirma em

- A** I e III.
- B** II e III.
- C** II e IV.
- D** I, II e IV.
- E** I, III e IV.

Área livre

QUESTÃO 22

No desenvolvimento dos produtos de moda, há várias etapas e profissionais setORIZADOS que se comunicam entre si. Durante a montagem das peças de vestuário, esses profissionais seguem a sequência operacional do produto, descrita em uma ficha técnica.

A esse respeito, analise a montagem de uma camisa, cujo modelo é apresentado na figura a seguir.

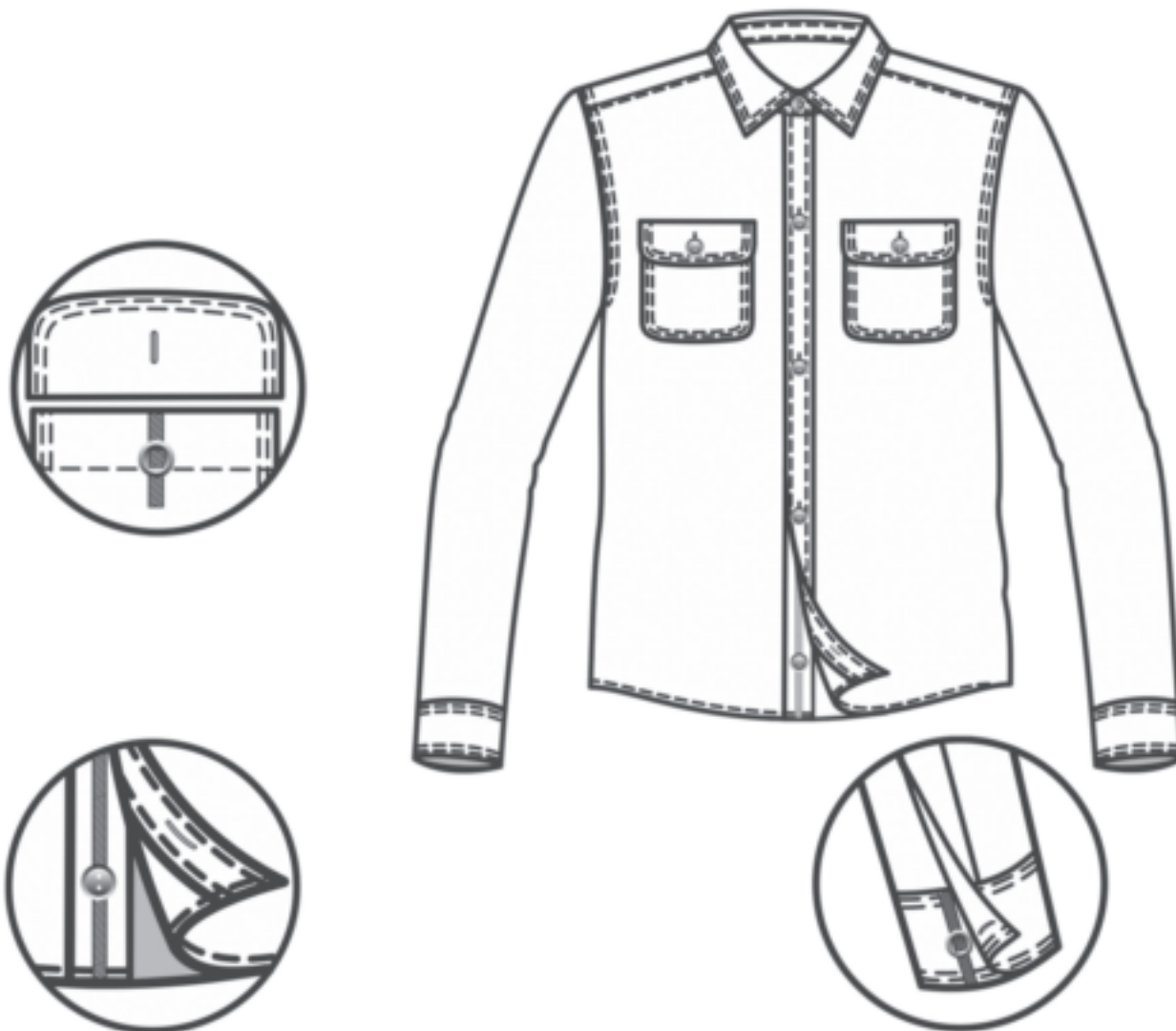

Assinale a opção que apresenta corretamente uma sequência operacional de montagem da camisa mostrada na figura.

- A** Pesponto de vista, união de ombro, costura da barra, caseado e passadoria.
- B** Costura da barra, pesponto de vista, união de ombro, caseado e passadoria.
- C** Caseado, pesponto de vista, costura da barra, união de ombro e passadoria.
- D** Passadoria, união de ombro, costura da barra, pesponto de vista e caseado.
- E** Passadoria, caseado, pesponto de vista, costura da barra e união de ombro.

QUESTÃO 23

Suponha que duas sócias tenham decidido empreender uma confecção de camisetas. Para esse empreendimento, será necessária a aquisição de maquinário apropriado para a confecção das peças, cujo tecido base é a malha 100% CO.

A imagem a seguir representa o modelo escolhido.

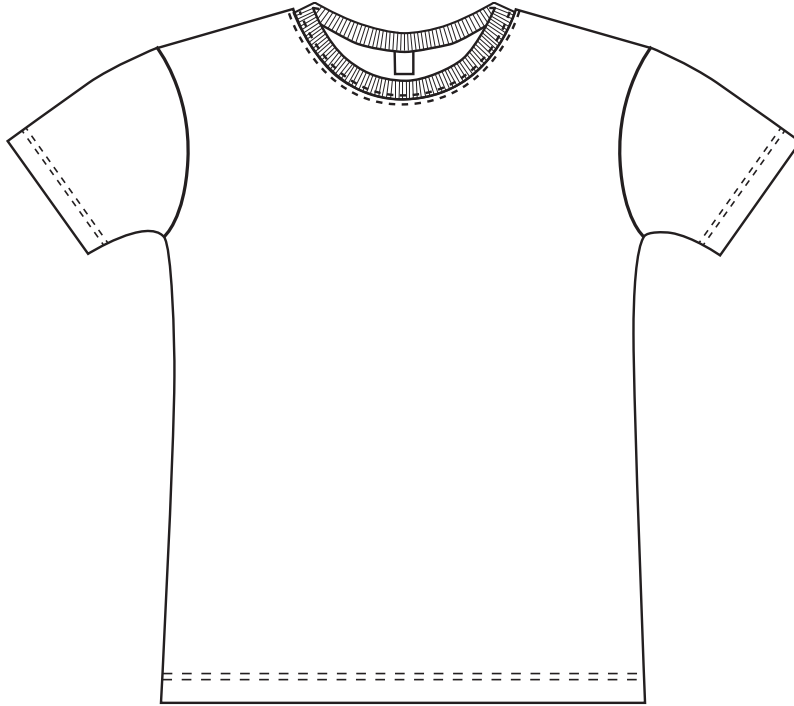

Considerando a situação apresentada, verifica-se que, para a produção fabril própria, é ideal a aquisição de máquinas

- A** galoneira e reta.
- B** de interloque e reta.
- C** de overloque e reta.
- D** galoneira e de overloque.
- E** de overloque e interloque.

Área livre



QUESTÃO 24

Moda refere-se ao gosto ou ao estilo popular atual; o designer de moda expressa o *zeitgeist*, ou espírito do tempo, em seu trabalho. A moda muda constantemente, e espera-se que o estilista inove a cada estação. Por causa dessa constante pressão pelo novo, é necessário aprofundar cada vez mais as pesquisas de moda e ir além, em busca de nova inspiração e meios de interpretá-la nas coleções.

SEIVEWRIGHT, S. **Fundamentos de design de moda**: pesquisa e design. Porto Alegre: Bookman, 2009 (adaptado).

Considerando as informações do texto e a relevância da pesquisa para o desenvolvimento de uma coleção, avalie as asserções a seguir e a relação proposta entre elas.

- I. Conforme a metodologia projetual, o designer de moda deve ser um pesquisador que busca conhecer o mundo por várias óticas, um colecionador em busca de novas ideias para o desenvolvimento dos projetos.

PORQUE

- II. A função do designer é apresentar novas soluções, considerando fatores socioeconômicos, tecnológicos e culturais no desenvolvimento de produtos que carregam apelos estéticos, simbólicos e ergonômicos.

A respeito dessas asserções, assinale a opção correta.

- A** As asserções I e II são proposições verdadeiras, e a II é uma justificativa correta da I.
- B** As asserções I e II são proposições verdadeiras, mas a II não é uma justificativa correta da I.
- C** A asserção I é uma proposição verdadeira, e a II é uma proposição falsa.
- D** A asserção I é uma proposição falsa, e a II é uma proposição verdadeira.
- E** As asserções I e II são proposições falsas.

Área livre

QUESTÃO 25

O trabalho de marketing de moda necessita de sensibilidade para se compreender o mercado e descobrir tendências, procurando desenvolver coleções que não apenas agradem, mas, sobretudo, também encantem os clientes. Para tanto, a empresa deve saber investir em marca e em preço, quando este for relevante, além de serviços que ajudem o cliente a comprar. Por certo, precisa-se compreender o composto de marketing, e isso passa pela compreensão da força da marca, das embalagens, que circulam como símbolo de posse e de *status*, e do preço, esse argumento tão decantado pelos lojistas que, nem sempre, significa restrição à compra; muito pelo contrário, pode ser, em muitos casos, a valorização da marca. Outro ponto é o entendimento sobre o composto de promoção, o tripé formado por propaganda, promoção de vendas e venda pessoal. Além disso, é também imprescindível que as empresas da moda invistam tempo e recursos para distribuir seus produtos nos mercados de maior potencial.

COBRA, M. **Marketing e moda**. São Paulo: Senac, 2007 (adaptado).

Considerando o texto apresentado, avalie as afirmações a seguir.

- I. O marketing de moda está diretamente relacionado ao investimento em pesquisas de mercado, as quais possibilitam conhecer cada segmento, visando criar um sistema ágil de informações para a tomada de decisão.
- II. O *visual merchandising* de moda é elaborado a partir de um plano que conduza as pessoas pelo ponto de venda, gerando circulação, criando experiências e estabelecendo pontos focais que permitam evidenciar o que se deseja destacar.
- III. A distribuição dos negócios de moda implica desenvolver uma rede própria ou de terceiros para colocar seus produtos nos pontos mais atraentes e, ainda, disponibilizar a coleção no mercado, no momento certo e a tempo certo.

É correto o que se afirma em

- A** II, apenas.
- B** III, apenas.
- C** I e II, apenas.
- D** I e III, apenas.
- E** I, II e III.

Área livre

**QUESTÃO 26**

Um empreendedor de moda precisa ser criativo e integrado ao setor, além de ter capacidade administrativa para gerenciar negócios. No empreendedorismo, o plano de negócios é um documento utilizado para planejar e delinear a estratégia de ação da empresa. Na sua elaboração, a etapa da pesquisa de comportamento de consumo é essencial para o desenvolvimento dos produtos de moda, pois, com tais dados, a criação de novos produtos terá como referência as preferências do consumidor, garantindo-se maior sucesso nas vendas e no negócio.

DORNELAS, J. C. A. **Empreendedorismo**: transformando ideias em negócios. Rio de Janeiro: Elsevier, 2011 (adaptado).

Considerando as pesquisas que servem de base a um plano de negócios e a um perfil empreendedor e criativo, avalie as afirmações a seguir.

- I. A ação de pesquisa em desenvolvimento de produtos de moda envolve coleta de informações e referências, tais como amostras de materiais, referências têxteis e informações sobre cores, que servirão de base para o desenvolvimento dos produtos.
- II. A pesquisa de mercado analisa o segmento, o público, a concorrência, os fornecedores e a questão ambiental e, a partir disso, é feito um breve histórico do mercado nos últimos anos e uma análise das tendências para os próximos anos, resultados que contribuirão para mais assertividade no desenvolvimento dos produtos.
- III. A pesquisa de comportamento referente à moda está inserida no contexto histórico-social, sendo levantadas informações acerca da forma como as pessoas estão se comportando, para interpretar quais são seus anseios e, em consequência, o que elas irão preferir consumir, o que acaba influenciando as tendências de mercado.

É correto o que se afirma em

- A** II, apenas.
- B** III, apenas.
- C** I e II, apenas.
- D** II e III, apenas.
- E** I, II e III.

Área livre

**QUESTÃO 27**

Mix de produtos é o nome que se dá à variedade de produtos oferecidos por uma empresa. Ao planejar e desenvolver uma coleção, deve-se considerar qual *mix* a empresa já possui e definir se ele será mantido, reduzido ou ampliado.

TREPTOW, D. **Inventando Moda**: planejamento de coleção. São Paulo: Treptow, 2013 (adaptado).

O *mix* de produto, em uma coleção, é dividido em três categorias:

- 1) modelos que trazem as tendências do momento de formas, cores e texturas;
- 2) peças que trazem tendências atuais ou futuras com atributos mais conceituais, podendo estar ou não em todas as coleções;
- 3) modelos presentes em quase todas as coleções, peças funcionais, que são garantia de venda em todas as estações.

Com base nas informações apresentadas, assinale a opção que indica, respectivamente, a denominação das categorias de uma coleção.

- A** 1) vanguarda; 2) fashion e 3) básico.
- B** 1) vanguarda; 2) básico e 3) fashion.
- C** 1) básico; 2) fashion e 3) vanguarda.
- D** 1) fashion; 2) vanguarda e 3) básico.
- E** 1) fashion; 2) básico e 3) vanguarda.

Área livre

**QUESTÃO 28**

Considere que, na elaboração de uma coleção de moda, o designer de uma empresa tenha utilizado detalhes como bordados, franjas, couro, calças boca de sino, tingimento e estampas com elementos provenientes da natureza.

Com base na situação apresentada, é correto afirmar que os elementos utilizados na criação da mencionada coleção são uma releitura do contexto social da década de

- A** 1920, após o final da Primeira Guerra Mundial, quando houve, na Europa, o fenômeno da celebração da vida.
- B** 1950, quando James Dean e Marlon Brando se transformaram em ícones da juventude.
- C** 1970, quando houve a luta pela liberação feminina e o movimento social contra a Guerra do Vietnã.
- D** 1980, marcada pela valorização da vitória profissional e pela prosperidade de boa parte do mundo capitalista.
- E** 1990, marcada pelas inovações tecnológicas e pelo avanço vertiginoso do mundo da informática.

Área livre**QUESTÃO 29**

O produto de moda é um artefato de grande influência no cotidiano das pessoas e, portanto, o mercado da moda necessita, cada vez mais, de profissionais que desenvolvam produtos com aspectos relacionados à ergonomia. Há, atualmente, grande preocupação em criar e desenvolver produtos de moda viáveis, ou seja, que estejam de acordo com a metodologia projetual que atenda às necessidades de diferentes usuários, como, por exemplo, proporcionar facilidade de manejo no que diz respeito aos dispositivos de abertura/ fechamento, bom caimento e mobilidade, o que resulta na elaboração de um vestuário inclusivo.

Considerando as informações do texto, avalie as afirmações a seguir.

- I. O design inclusivo deve estar focado no desenvolvimento de alternativas que atendam às limitações do usuário, a fim de permitir a realização das atividades diárias.
- II. O design centrado no usuário está embasado na observação de suas necessidades e preferências, tendo como foco a atenção ao usuário e pautando o desenvolvimento do produto em características específicas.
- III. O design inclusivo abrange o desenvolvimento de produtos facilitadores para cada necessidade, além de englobar aspectos estéticos, a fim de se criar um produto atrativo ao usuário.

É correto o que se afirma em

- A** I, apenas
- B** III, apenas
- C** I e II, apenas.
- D** II e III, apenas.
- E** I, II e III.

QUESTÃO 30

Na indústria da moda, o desenvolvimento de produtos é um processo crítico e muito desafiador. Isso se deve ao fato de que comumente os produtos são desenvolvidos em coleções em vez de produtos individuais, o que aumenta a necessidade de serem gerenciados simultaneamente. O processo de desenvolvimento de produtos passa por várias etapas: pesquisa, planejamento, criação, prototipagem, produção, dentre outras até a sua disponibilização no mercado.

MERINO, G. S. A. D.; VARNIER, T.; MAKARA, E. Guia de Orientação para o Desenvolvimento de Projetos—GODP—aplicado à prática projetual no design de moda. **ModaPalavra e-periódico**, v. 13, n. 28, p. 8-47, 2020 (adaptado).

A partir das informações apresentadas no texto, avalie as afirmações a seguir.

- I. O setor de criação é responsável pela pesquisa e criação dos esboços, que serão transformados em desenhos técnicos e, posteriormente, passarão para a linha de produção.
- II. Nas etapas de pesquisa e planejamento da coleção, buscam-se informações sobre mercado, consumidores e produtos, que servem de apoio para a criação de peças com mais assertividade.
- III. Na etapa de prototipagem, verifica-se a materialização dos modelos da coleção, para, então, analisar-se a viabilidade produtiva e comercial do produto.

É correto o que se afirma em

- A** I, apenas.
- B** III, apenas.
- C** I e II, apenas.
- D** II e III, apenas.
- E** I, II e III.

Área livre



QUESTÃO 31

O produto de “moda” passou a ser entendido como algo útil enquanto estiver “na moda”. Logo, o ciclo de vida desse produto ainda é compreendido por abordagens que presumem as seguintes etapas: introdução, crescimento, desenvolvimento, maturidade e declínio, ou seja, as etapas entre “entrar na moda e sair de moda” ocorrem em espaços de tempo cada vez menores.

BERLIM, L. **Moda e Sustentabilidade**: uma reflexão necessária. Barueri, SP: Estação das Letras e Cores, 2012 (adaptado).

Acerca da busca do desenvolvimento de produtos mais sustentáveis no campo da moda, avalie as asserções a seguir e a relação proposta entre elas.

- I. O designer de moda, que atua com foco na sustentabilidade, pode desenvolver produtos voltados para a economia circular, passíveis de serem desconstruídos e inseridos em nova cadeia.

PORQUE

- II. O manejo dos têxteis voltados para a melhoria dos tecidos, utiliza alto consumo de água e energia, além de liberar vários resíduos poluidores, forma de trabalho que compromete a sustentabilidade na produção de vestuário.

A respeito dessas asserções, assinale a opção correta.

- A** As asserções I e II são proposições verdadeiras, e a II é uma justificativa correta da I.
- B** As asserções I e II são proposições verdadeiras, mas a II não é uma justificativa correta da I.
- C** A asserção I é uma proposição verdadeira, e a II é uma proposição falsa.
- D** A asserção I é uma proposição falsa, e a II é uma proposição verdadeira.
- E** As asserções I e II são proposições falsas.

Área livre

**QUESTÃO 32**

O conceito de sustentabilidade está pautado no relatório “Nosso futuro comum”, criado pela comissão mundial de meio ambiente em 1987. Nele, se afirma que “o desenvolvimento sustentável é aquele que atende as necessidades do presente sem comprometer que as futuras gerações atendam às suas”. Essa premissa está inclusa na Lei de Educação Ambiental n. 9795/99 e também no artigo 225 da Constituição Federal.

Nesse contexto, algumas empresas e a sociedade em geral vêm desenvolvendo ações baseadas no tripé social, ambiental e econômico que define a sustentabilidade. Um exemplo dessas ações é o cultivo do algodão orgânico com certificações ambientais, visto que é desprovido de agrotóxicos de alto impacto utilizados no cultivo convencional desse produto.

Considerando os textos apresentados e o uso do algodão orgânico na produção têxtil, avalie as afirmações a seguir.

- I. A produção certificada da fibra de algodão orgânico é uma das estratégias viáveis para o desenvolvimento sustentável de produtos de menor impacto na cadeia têxtil.
- II. O desenvolvimento sustentável baseia-se em uma forma de produção com foco na viabilidade econômica, preservação do meio ambiente, e seus recursos naturais, e no bem-estar social.
- III. A produção do algodão convencional contribui para o bem-estar social e, em sua maior parte, provém da agricultura familiar de pequenos produtores.

É correto o que se afirma em

- A** I, apenas.
- B** III, apenas.
- C** I e II, apenas.
- D** II e III, apenas.
- E** I, II e III.

Área livre



QUESTÃO 33

O marketing tradicional segmenta o mercado em grupos, com base em seus perfis geográficos, demográficos, psicográficos e comportamentais. A segmentação costuma ser seguida pela definição do mercado-alvo, com base na atratividade e na adequação desses segmentos à marca.

KOTLER, P.; KARTAJAYA, H.; SETIAWAN, I. **Marketing 4.0**: do tradicional ao digital. Rio de Janeiro: Sextante, 2017 (adaptado).

Em 2022, uma marca firmou parceria com uma emissora de televisão, estreando uma campanha em um *reality show*. Logo na primeira semana de exposição no *reality*, a campanha alcançou quase 100 mil interações em seus canais digitais. Seguindo a estratégia de acompanhar o que acontece no *reality*, explorar em suas redes sociais e monitorar integralmente as oportunidades, a marca reforça o compromisso de estar onde, quando e como o consumidor quiser, por meio de diferentes canais de venda como *site*, aplicativo e redes sociais.

Disponível em: <https://sebraeinteligenciasetorial.com.br/produtos/noticias-de-impacto>. Acesso em: 23 jun. 2022 (adaptado).

Considerando os textos apresentados, avalie as afirmações a seguir.

- I. A campanha de marca mencionada no texto é um exemplo de como o marketing digital, devido ao uso de múltiplas plataformas para alcançar o consumidor, inviabiliza a segmentação de mercado, utilizada pelo marketing tradicional.
- II. Na mencionada campanha foram utilizadas estratégias de marketing digital explorando-se o *reality* nas redes sociais como forma de aproximar a marca do seu público, além de conquistar um novo segmento de clientes.
- III. As variáveis de segmentação tradicional geográfica e demográfica analisam estilo de vida, aspirações sociais, autoimagem e percepção de valores, permitindo definir-se o perfil do público-alvo por meio das redes digitais.

É correto o que se afirma em

- A** I, apenas.
- B** II, apenas.
- C** I e III, apenas.
- D** II e III, apenas.
- E** I, II e III.

Área livre

QUESTÃO 34

O produtor de moda é o profissional responsável pela criação da imagem de moda e do conceito transmitido nessa imagem, dando sentido a uma história encenada, criando um *life style*, uma crônica ou uma narração da vida por meio da fotografia. É ele quem escolhe e reúne roupas, acessórios, locação e modelos que irão transmitir o conceito da marca ou da coleção. Suas ações são orientadas por um *briefing*, no qual se abordam todos os detalhes específicos do tema e o que se deseja alcançar com a produção.

Com relação a esse contexto, avalie as afirmações a seguir.

- I. Como há muitas pessoas envolvidas em uma sessão de fotos, é possível que a dispersão ocorra, comprometendo-se o cronograma, o que mostra como o *briefing* e o roteiro são fundamentais para a otimização e conclusão do trabalho conforme planejado.
- II. A comunicação com a equipe é essencial para consolidação das ideias, pois, por meio dela, são recapituladas as referências visuais relativas ao ensaio, *casting* de modelo, poses e opções de cabelo e maquiagem.
- III. Uma sessão de fotos é uma produção complexa que envolve muitas pessoas, adereços e equipamentos, sendo assim, o produtor é fundamental na organização de todos esses elementos, orientando a equipe durante a sessão.

É correto o que se afirma em

- A** I, apenas.
- B** III, apenas.
- C** I e II, apenas.
- D** II e III, apenas.
- E** I, II e III.

Área livre

QUESTÃO 35

Os princípios do design auxiliam o designer na criação de moda, possibilitando a geração de novos arranjos para materiais como tecidos e aviamentos. Para serem atingidas variáveis de um produto, pode-se, por exemplo, explorar ideias por meio da adição, mistura de outras referências e manipulação desses princípios.

IMAGEM 1



Disponível em: http://s3-sa-east-1.amazonaws.com/ford-blog/wp-content/uploads/2019/11/RodrigoEvangelista_CasaDeCriadores_46_IngridVina-681x1024.jpg.
Acesso em: 10 ago. 2022.

IMAGEM 2



Disponível em: http://s3-sa-east-1.amazonaws.com/ford-blog/wp-content/uploads/2019/11/RodrigoEvangelista_CasaDeCriadores_46_IngridVina-681x1024.jpg.
Acesso em: 10 ago. 2022.

IMAGEM 3



Disponível em: https://soudealgodao.com.br/wp-content/uploads/2021/09/79532601_460218538224016_1791844620979836881_n.jpg. Acesso em: 10 ago. 2022.

Considerando os princípios do design e analisando as imagens apresentadas, avalie as afirmações a seguir.

- I. A imagem 1 apresenta uma peça com volumes que representam o movimento de radiação a partir do centro da silhueta.
- II. A imagem 2 apresenta uma peça assimétrica com padrões que ressaltam o princípio do design denominado ritmo.
- III. A imagem 3 representa o princípio do design de harmonia, dada a disposição formal e, ao mesmo tempo, equilibrada no conjunto.
- IV. As imagens 1 e 2 apresentam gradação, explorada na utilização de pregas e padrões nas duas peças.

É correto apenas o que se afirma em

- A** III.
- B** I e IV.
- C** I, II e III.
- D** I, II e IV.
- E** II, III e IV.

Área livre



**QUESTIONÁRIO DE PERCEPÇÃO DA PROVA**

As questões abaixo visam conhecer sua opinião sobre a qualidade e a adequação da prova que você acabou de realizar.

Assinale as alternativas correspondentes a sua opinião nos espaços apropriados do **CARTÃO-RESPOSTA**.

AVALIAÇÃO GLOBAL DA PROVA**QUESTÃO 01**

Qual foi o tempo gasto por você para concluir a prova?

- A Menos de uma hora.
- B Entre uma e duas horas.
- C Entre duas e três horas.
- D Entre três e quatro horas.
- E Quatro horas, e não consegui terminar.

QUESTÃO 02

Em relação ao tempo total de aplicação, você considera que a prova foi

- A muito longa.
- B longa.
- C adequada.
- D curta.
- E muito curta.

QUESTÃO 03

As informações/instruções fornecidas para a resolução das questões foram suficientes para resolvê-las?

- A Sim, até excessivas.
- B Sim, em todas elas.
- C Sim, na maioria delas.
- D Sim, somente em algumas.
- E Não, em nenhuma delas.

QUESTÃO 04

Você se deparou com alguma dificuldade ao responder à prova? Qual?

- A Desconhecimento do conteúdo.
- B Forma diferente de abordagem do conteúdo.
- C Espaço insuficiente para responder às questões.
- D Falta de motivação para fazer a prova.
- E Não tive qualquer tipo de dificuldade para responder à prova.

QUESTÃO 05

Considerando apenas as questões objetivas da prova, você percebeu que

- A não estudou ainda a maioria desses conteúdos.
- B estudou alguns desses conteúdos, mas não os aprendeu.
- C estudou a maioria desses conteúdos, mas não os aprendeu.
- D estudou e aprendeu muitos desses conteúdos.
- E estudou e aprendeu todos esses conteúdos.

FORMAÇÃO GERAL**QUESTÃO 06**

Qual o grau de dificuldade das questões de Formação Geral?

- A Muito fácil.
- B Fácil.
- C Médio.
- D Difícil.
- E Muito difícil.

QUESTÃO 07

Os enunciados das questões de Formação Geral estavam compreensíveis e objetivos?

- A Sim, todos.
- B Sim, a maioria.
- C Apenas cerca da metade.
- D Poucos.
- E Não, nenhum.

COMPONENTE ESPECÍFICO**QUESTÃO 08**

Qual o grau de dificuldade das questões do Componente Específico?

- A Muito fácil.
- B Fácil.
- C Médio.
- D Difícil.
- E Muito difícil.

QUESTÃO 09

Os enunciados das questões do Componente Específico estavam compreensíveis e objetivos?

- A Sim, todos.
- B Sim, a maioria.
- C Apenas cerca da metade.
- D Poucos.
- E Não, nenhum.