

ES-FISCAL DE SAÚDE GERAL

NÍVEL SUPERIOR TIPO 1 – BRANCA



SUA PROVA

- Além deste caderno contendo setenta questões objetivas, você receberá do fiscal de prova a folha de respostas.



TEMPO

- Você dispõe de **4 horas** para a realização da prova, já incluído o tempo para a marcação da folha de respostas.
- **2 horas** após o início da prova é possível retirar-se da sala, sem levar o caderno de prova.
- A partir dos **60 minutos** anteriores ao término da prova é possível retirar-se da sala **levando o caderno de questões**.



NÃO SERÁ PERMITIDO

- Qualquer tipo de comunicação entre os candidatos durante a aplicação da prova.
- Anotar informações relativas às respostas em qualquer outro meio que não seja o caderno de prova.
- Levantar da cadeira sem autorização do fiscal de sala.
- Usar o sanitário ao término da prova, após deixar a sala.



INFORMAÇÕES GERAIS

- Verifique se seu caderno está completo, sem repetição de questões ou falhas. Caso contrário, notifique imediatamente o fiscal da sala, para que sejam tomadas as devidas providências.
- Confira seus dados pessoais, especialmente nome, número de inscrição e documento de identidade e leia atentamente as instruções para preencher a folha de respostas.
- Use somente caneta esferográfica, fabricada em material transparente, com tinta preta ou azul.
- Assine seu nome apenas no(s) espaço(s) reservado(s).
- Confira seu cargo, cor e tipo do caderno de questões. Caso tenha recebido caderno de cargo ou cor ou tipo **diferente** do impresso em sua folha de respostas, o fiscal deve ser **obrigatoriamente** informado para o devido registro na ata da sala.
- Reserve tempo suficiente para o preenchimento da sua folha de respostas. O preenchimento é de sua responsabilidade e não será permitida a troca da folha de respostas em caso de erro do candidato.
- Para fins de avaliação, serão levadas em consideração apenas as marcações realizadas na folha de respostas.
- A FGV coletará as impressões digitais dos candidatos na lista de presença da sala.
- Os candidatos, quando do ingresso e da saída de sanitários durante a realização das provas, serão submetidos ao sistema de detecção de metais.
- **Boa sorte!**

Língua Portuguesa

1

Qualquer falante tem a intuição de que muitas vezes, com as palavras, queremos dizer mais coisas do que aquilo que significam. Com a frase *Está fazendo frio*, se dizemos isso numa sala com a janela aberta, nosso interlocutor entenderá que estamos pedindo que fechem as janelas.

Essa mensagem implícita mostra algumas características básicas. Assinale a opção que apresenta a característica que está em **desacordo** com essa mensagem.

- (A) É uma mensagem intencional porque, de fato, o emissor deseja que fechem a janela.
- (B) É uma mensagem inferida e contextual, e não está expressa semanticamente com as palavras empregadas.
- (C) É uma mensagem imediata, no sentido de que é o primeiro significado que se mostra na mente do interlocutor.
- (D) É uma mensagem que nunca representa uma concreção da informação explícita.
- (E) É uma mensagem que traz uma informação que se acrescenta à explícita, mas não a corrige nem a nega.

2

Imaginemos a situação de um cliente que diz ao médico:

Hoje me levantei pálido, com febre e com enjoos.

Sobre essa situação comunicativa, assinale a afirmativa correta.

- (A) As palavras do cliente possuem valor figurado e, por elas, o médico pode identificar a enfermidade.
- (B) O cliente não soube expressar suas queixas de forma adequada, tornando impossível a identificação da doença.
- (C) As palavras ditas pelo cliente indicam implicitamente a sua enfermidade.
- (D) O médico pode interpretar literalmente as palavras do cliente e também como indícios de enfermidade.
- (E) As palavras do cliente em nada auxiliam o médico na identificação do mal que o ataca.

3

Observe o seguinte diálogo:

- *Em que é que você trabalha?*
- *Não, eu sou casada.*

A única opção que **não** pode ser compreendida desse diálogo é que a mulher

- (A) não está trabalhando.
- (B) não está à procura de emprego.
- (C) possui a visão de que mulher casada não trabalha fora.
- (D) mostra a divisão de trabalho entre homem e mulher.
- (E) reclama da dupla jornada de trabalho, causa de não trabalhar.

4

Hiperônimo é uma palavra de conteúdo geral que abrange muitas palavras de conteúdo específico (por exemplo, veículo é hiperônimo de carro, charrete, motocicleta, etc.).

Nesse sentido, assinale a opção que apresenta a frase em que a palavra sublinhada corresponde a um hiperônimo de um termo anterior.

- (A) O doente passou mal toda a noite e, pela manhã, o médico receitou uma nova medicação para o enfermo.
- (B) A pergunta do internado confundiu o médico, que abandonou o quarto, temendo uma nova interrogação.
- (C) Melhoral® era o nome de um antigo remédio para a dor de cabeça e esse medicamento era muito receitado.
- (D) O horário de visitaçãõ havia terminado e, por isso, os parentes do enfermo tiveram que despedir-se dele.
- (E) Os enfermeiros esforçaram-se para bem atender a senhora acidentada até a chegada do plantonista.

5

Assinale a opção que indica a frase em que a palavra *enfermeira* se refere a um indivíduo específico.

- (A) Maria é *enfermeira* desde os vinte anos.
- (B) A *enfermeira* deve dar atenção aos doentes.
- (C) A *enfermeira* prestava atenção às recomendações médicas.
- (D) A *enfermeira* exerce uma função importante no hospital.
- (E) Uma nova *enfermeira* deve ser contratada esta semana.

6

Assinale a opção que indica o texto que **não** representa uma publicidade (interesse comercial), mas uma propaganda (campanha de orientação pública).

- (A) Procure um plano de saúde, pois a proteção médica lhe traz segurança e tranquilidade.
- (B) O Hospital Lusitano recebe clientes de todos os planos de saúde.
- (C) Compre remédios genéricos: são mais baratos e igualmente eficazes.
- (D) Dorona® é um remédio altamente eficaz no combate à dor de cabeça.
- (E) Os médicos deste hospital foram altamente elogiados pelos pacientes; procure-nos.

7

Assinale a frase publicitária que se apoia em uma hipérbole (linguagem figurada, expressão de exagero).

- (A) Um televisor para olhar e admirar!
- (B) Suco Brilhante; com toda a energia do sol!
- (C) Príncipe veste hoje o homem de amanhã!
- (D) Conhaque Tiradentes; o conhaque de Minas!
- (E) Renault®: o carro que é um avião!

8

Todas as frases a seguir foram construídas negativamente. Assinale a opção que apresenta, de maneira adequada, a que foi transformada em forma positiva, sem alterar seu significado original.

- (A) Saúde nunca fez mal a ninguém / Saúde sempre fez bem a alguém.
- (B) Não comas o prato que te impedirá de comer dos outros pratos / Coma do prato que te permitirá não comer dos outros pratos.
- (C) Se soubéssemos como nosso corpo é feito, não ousaríamos fazer nem um movimento / Se soubéssemos como nosso corpo é feito, ousaríamos fazer um só movimento.
- (D) Nada há que faça sofrer o corpo que não seja benéfico para a alma / Tudo o que faz sofrer o corpo não é benéfico para a alma.
- (E) As melhores coisas do mundo não custam nada / As melhores coisas do mundo custam tudo.

9

Assinale a frase que se apresenta integralmente na voz ativa.

- (A) Bebendo-se um pouco de vinho, a inteligência se rejuvenesce.
- (B) Quem comer do fruto da árvore da sabedoria sempre é arrojado de algum paraíso.
- (C) A indigestão é encarregada por Deus de pregar a moral do estômago.
- (D) A uísque dado não se olha o selo.
- (E) Conte as calorias de tudo o que você come e em um mês seu cérebro terá emagrecido uns dez quilos.

10

Assinale a frase que pode ser inserida entre os textos narrativos.

- (A) Você não pode fazer uma cesta de três pontos debaixo da tabela.
- (B) O cérebro é o órgão com que pensamos que pensamos.
- (C) O boxe exige grande generosidade: dar sempre, sem receber.
- (D) Comecei uma dieta, cortei a bebida e alguns pratos e, em quatorze dias, perdi duas semanas.
- (E) Não amar e não tomar banho todos os dias podem levar à perdição.

11

Assinale a frase em que há um **erro** gramatical.

- (A) O cabelo está bonito, mas o rosto também ajuda.
- (B) Eu já passei querosene duas vezes na cabeça para evitar queda de cabelo.
- (C) A adversidade leva alguns homens a quebrar; a outros, leva à quebra de recordes.
- (D) Alcoólatra é alguém que você não gosta e que bebe tanto quanto você.
- (E) Eu estava em plena adolescência quando descobri o amor.

12

Assinale a frase que **não** se estrutura com base em uma comparação.

- (A) A saúde é como a porcelana: se não tomar cuidado, quebra.
- (B) Todas as doenças são como visões: aparecem quando menos se espera.
- (C) Tal qual o médico, as enfermeiras devem cuidar do corpo e da alma.
- (D) Os hospitais, assim como os hotéis, só recebem gente em trânsito.
- (E) O cliente nunca sabe como chegar a curar-se sozinho.

Raciocínio Lógico-Matemático

13

A base de um retângulo (que não aparece na figura abaixo) mede 14 m e sua área é igual a 112 m^2 . Desse retângulo foram retirados seis quadrados iguais de 2 m de lado e o resultado é o polígono P da figura a seguir.

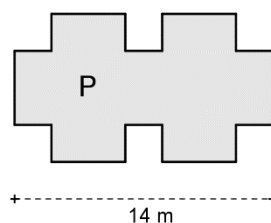

O perímetro desse polígono P é

- (A) 42.
- (B) 44.
- (C) 48.
- (D) 50.
- (E) 52.

14

Considere a afirmação:

“Se o acusado estava no hospital então não é culpado”.

É correto concluir que

- (A) se o acusado não estava no hospital então é culpado.
- (B) se o acusado é culpado então não estava no hospital.
- (C) se o acusado não é culpado então não estava no hospital.
- (D) o acusado estava no hospital e é culpado.
- (E) o acusado não é culpado e não estava no hospital.

15

Rafael fez certo percurso partindo do ponto A da figura a seguir, andando apenas sobre as linhas do quadriculado e fazendo diversos movimentos em sequência. A unidade de movimento de um percurso é o lado de um quadrado.

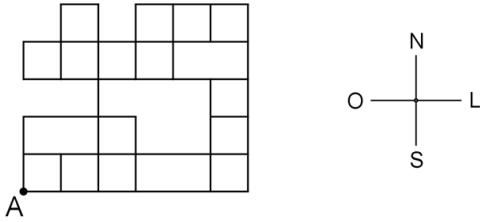

Cada uma das quatro letras a seguir representa o movimento de 1 unidade em cada uma das quatro direções: N = norte, S = sul, L = leste e O = oeste.

Rafael fez, em sequência, os movimentos representados pelo código LLNLLLNNONLN, chegando ao ponto B.

Um código que permite a Rafael sair de B e chegar em A é

- (A) OSSOOOSLSSOO
- (B) OOSSOSSOO
- (C) LSSSOSOOSOO
- (D) OOSSOSSOO
- (E) OOSOSSLSOOOS

16

18 advogados devem examinar 400 contas bancárias dos envolvidos em um processo de fraude. Em 14 dias esses advogados examinaram 150 contas e, nesse momento, 4 advogados foram transferidos para outro trabalho.

Os advogados restantes terminaram de examinar as contas em

- (A) 20 dias.
- (B) 24 dias.
- (C) 28 dias.
- (D) 30 dias.
- (E) 35 dias.

17

Considere a sentença:

“Paulo é torcedor do Nacional ou Débora não é torcedora do Fast”.

A negação lógica dessa sentença é

- (A) Paulo não é torcedor do Nacional ou Débora não é torcedora do Fast.
- (B) Paulo não é torcedor do Nacional ou Débora é torcedora do Fast.
- (C) Paulo não é torcedor do Nacional e Débora não é torcedora do Fast.
- (D) Paulo não é torcedor do Nacional e Débora é torcedora do Fast.
- (E) Paulo é torcedor do Nacional ou Débora é torcedora do Fast.

18

Considere os seguintes conjuntos:

- A = conjunto dos números inteiros maiores do que 1 e menores do que 100.
- B = conjunto dos números que pertencem a A e que são múltiplos de 6.
- C = conjunto dos números que pertencem a A e que são múltiplos de 8.

O número de elementos que pertencem a A e não pertencem a B nem a C é

- (A) 70.
- (B) 72.
- (C) 74.
- (D) 76.
- (E) 78.

19

Considere que X representa 40% de Y.

A porcentagem que Y representa de X é

- (A) 25%.
- (B) 60%.
- (C) 75%.
- (D) 150%.
- (E) 250%.

20

Em uma disputa de pênalti, quando um time acerta uma cobrança de pênalti, a probabilidade de que esse time acerte a cobrança seguinte é de 70% e, quando um time perde uma cobrança de pênalti, a probabilidade de que esse time também perca a próxima cobrança é de 80%.

Se o time A acertou a primeira cobrança, a probabilidade de que esse time perca a sua terceira cobrança é

- (A) 45%.
- (B) 50%.
- (C) 55%.
- (D) 60%.
- (E) 70%.

21

Considere a seguinte lista de números:

9, 16, 13, 7, 9, 9, 20, 13

A soma da média com a mediana e com a moda é igual a

- (A) 28.
- (B) 29.
- (C) 30.
- (D) 31.
- (E) 32.

22

Três amigos, Gael, Miguel e Gabriel moram em três bairros diferentes de Manaus. Um mora no Centro, outro mora em Flores e outro, em Aleixo.

Considere as seguintes informações:

- Gael é casado com a irmã de Gabriel e é mais velho do que quem mora em Aleixo.
- Quem mora em Flores é filho único e é o mais novo dos três amigos.

É correto concluir que

- (A) Gael mora em Flores.
 (B) quem mora no Centro é mais novo que Miguel.
 (C) Gabriel mora em Aleixo.
 (D) quem mora no Centro é mais novo que Gabriel.
 (E) o mais velho não mora no Centro.

Informática Básica

23

No Word 2010, há um conjunto de “quebras” disponíveis. Assinale o tipo de quebra que permite reiniciar a numeração de páginas e alternar cabeçalhos.

- (A) Coluna.
 (B) Linha.
 (C) Página.
 (D) Parágrafo.
 (E) Seção.

24

O trabalho de Maria faz com que ela edite documentos, lide com aplicativos específicos e envie/responda diversos *e-mails* ao longo do dia. Assim, ela decidiu incrementar a tela do seu computador de mesa, por meio da utilização de um segundo monitor físico.

No Windows 10, para configurar a disposição das telas, Maria precisou

- (A) abrir *Visão de Tarefas na Barra de Tarefas* e acionar a opção *Nova área de trabalho*.
 (B) utilizar o menu *Configurações/Sistema*.
 (C) fazer o download e instalar o recurso que permite essa utilização.
 (D) usar a *Ferramenta de Captura* do Windows 10.
 (E) utilizar o aplicativo *Gerenciador de Tarefas na Barra de Tarefas*.

25

A “velocidade” da conexão Internet de um usuário é um importante fator na escolha de um provedor.

Nesse contexto, complete as lacunas das afirmativas a seguir.

- I. A velocidade de *Download* é, em geral, ___ à velocidade de *Upload*.
 III. A velocidade de uma conexão é normalmente expressa em ____.

Assinale a opção que apresenta os termos que preenchem corretamente as lacunas das afirmativas acima.

- (A) inferior / megabits por segundo.
 (B) superior / megabits por segundo.
 (C) superior / megabits por microsegundo.
 (D) igual / megabits por microsegundo.
 (E) igual / megabits por segundo.

26

No Windows 10, o nome da assistente virtual de produtividade pessoal é

- (A) Alexa.
 (B) Cortana.
 (C) Lucy.
 (D) Siri.
 (E) Windy.

27

Considere uma planilha Excel 2010 tal como segue.

As células da região B1:B5

- foram formatadas na categoria de *número* com 4 decimais

- contêm, na ordem, as fórmulas

=A1

=A2

=A3

=A4

=A5

- exibem, na ordem, os valores

44197,2500

44620,7500

31,0000

44651,8750

44561,0000

As células da região A1:A5

- foram formatadas como data, na categoria *Personalizado*, com o tipo “dd/mm/aaaa hh:mm”.

Nesse cenário, dado que o Excel permite converter datas em números, os valores exibidos pelas células da região A1:A5, na ordem, devem ser

31/12/2000 00:00

01/01/2021 06:00

(A) 31/12/2021 00:00

28/02/2022 10:00

31/03/2022 00:00

28/02/2022 18:00

31/03/2022 00:00

(B) 31/01/1900 12:00

01/01/2021 06:00

31/12/2021 00:00

31/01/1999 00:00

01/01/2021 06:00

(C) 31/12/2021 00:00

28/02/2022 18:00

31/03/2022 00:00

01/01/2021 06:00

28/02/2022 18:00

(D) 31/01/1900 00:00

31/03/2022 21:00

31/12/2021 00:00

01/01/2021 06:00

31/12/2021 00:00

(E) 28/02/2022 18:00

31/03/2022 00:00

31/01/1950 00:00

28

No âmbito da impressão de planilhas eletrônicas, considere as eventuais possibilidades de dimensionamento da mancha impressa em relação ao papel em uso.

- I. Ajustar planilha em uma página.
- II. Ajustar todas as colunas em uma página.
- III. Ajustar todas as linhas em uma página.
- IV. Ajustar para um dado percentual do tamanho normal.

Dessas possibilidades, o Excel 2010 permite

- (A) I e IV, somente.
- (B) I, II e III, somente.
- (C) II e III, somente.
- (D) II, III e IV, somente.
- (E) I, II, III e IV.

29

Sobre o recurso denominado *Pincel de Formatação*, considere as seguintes afirmativas.

- I. Está disponível no Excel 2010.
- II. Está disponível no Word 2010.
- III. Pode ser acionado com um clique único.
- IV. Pode ser acionado com um clique duplo.

Está correto o que se afirma em

- (A) I, II e III, somente.
- (B) I, II e IV, somente.
- (C) I, II, III e IV.
- (D) I, III e IV, somente.
- (E) II, III e IV, somente.

30

Maria preparou uma planilha Excel 2010 com os dados de seus alunos, e pretende gerar um gráfico que ilustre o desempenho dos alunos, individualmente, em cada disciplina.

Maria selecionou as regiões "A1:A6" e "C1:E6", definindo os dados relevantes para a confecção do referido gráfico, como no quadro a seguir.

	A	B	C	D	E
1	Aluno	Idade	Português	Matemática	Ciências
2	ABC	12	10	5	8
3	BCD	11	8	7	6
4	CDE	11	4	6	3
5	DEF	12	6	8	2
6	EFG	11	3	9	8

Maria tem pouca experiência com gráficos, e vai apenas selecionar um tipo de gráfico na guia *Inserir*, e deixar para os mecanismos automáticos do Excel a criação do artefato.

O tipo mais adequado para as pretensões de Maria é o

- (A) Área.
- (B) Bolhas.
- (C) Dispersão.
- (D) Linhas.
- (E) Pizza.

31

João fez uma longa pesquisa nas páginas da Web até que encontrou algo bastante interessante, mas distraidamente fechou a aba. Como tinha chegado à referida página por meio de links, não conseguiu lembrar-se do endereço da página desejada.

Assinale a combinação de teclas que poderia levar à recuperação da página.

- (A) Ctrl + PgUP.
- (B) Ctrl + Shift + T.
- (C) Ctrl + Y.
- (D) Esc + Enter.
- (E) F1 + Shift.

32

No seu *notebook*, Maria tem dezenas de senhas de *sites* que foram armazenadas pelo Chrome ao longo do tempo e agora gostaria de relembrar as senhas que ela mesma usou.

Maria pergunta-se:

1. É possível visualizar uma lista de *sites* para os quais há senhas armazenadas?
2. É possível descobrir a senha utilizada em cada *site*?
3. É possível descobrir os *sites* para os quais ela não autorizou a armazenagem da senha (nunca salvas)?

Assinale as respostas para essas perguntas, na ordem apresentada.

- (A) Não – Não – Sim.
- (B) Sim – Não – Não.
- (C) Sim – Não – Sim.
- (D) Sim – Sim – Não.
- (E) Sim – Sim – Sim.

Legislação

33

A base legal do SUS está fundamentada em um conjunto de normas que expressam os elementos básicos que estruturam e organizam o sistema de saúde brasileiro.

A respeito de algumas dessas normas, analise as afirmativas a seguir e assinale (V) para a afirmativa verdadeira e (F) para a falsa.

- () Na Constituição Federal de 1988 a saúde é um dos setores que estruturam a seguridade social, ao lado da previdência e da assistência social (Brasil, 1988).
- () A Lei nº 8.142, também conhecida como a Lei Orgânica da Saúde, dispõe principalmente sobre a organização e regulação das ações e serviços de saúde em todo território nacional (Brasil, 1990).
- () A Lei nº 8.080 estabelece o formato da participação popular no SUS e dispõe sobre as transferências intergovernamentais de recursos financeiros na área da saúde (Brasil, 1990).

As afirmativas são, na ordem apresentada, respectivamente,

- (A) V – V – F.
- (B) V – F – V.
- (C) V – F – F.
- (D) F – V – F.
- (E) V – V – V.

34

A promoção e a proteção da saúde estão relacionadas às condições sociais, culturais e econômicas das pessoas, incluídos os aspectos citados a seguir, **à exceção de um**. Assinale-o.

- (A) Acesso à moradia e transporte.
- (B) Admissão à previdência privada.
- (C) Saneamento básico e ambiental.
- (D) Segurança alimentar e nutricional.
- (E) Iniciativas de combate às endemias.

35

Segundo o Estatuto do Servidor Público Municipal (Lei nº 1.118/1971), “o conjunto de deveres, atribuições e responsabilidades cometidas ao funcionário” caracteriza

- (A) um cargo público, que é ocupado por servidor público que foi habilitado em concurso e investido no cargo por ter satisfeito os requisitos previstos por lei.
- (B) um emprego público, que é exercido por prestador de serviço que realiza as atividades ao melhor preço de mercado, para atender ao princípio constitucional da eficiência.
- (C) uma função pública, cujo regime de contratação baseia-se em entrevistas, dinâmicas de grupo e indicações, modalidades que garantem a imparcialidade do processo seletivo.
- (D) um estatuto público, que é considerado como o conjunto de atribuições destinadas aos agentes públicos, abrangendo a função temporária e a função de confiança.
- (E) um agente público, que deve ser brasileiro nato, ter boa saúde, boa conduta e possuir aptidão para o exercício da função para a qual foi selecionado.

36

Leia os trechos a seguir.

— Todo brasileiro em situação de vulnerabilidade terá direito a uma renda básica familiar, garantida pelo poder público em programa de transferência de renda.

— É assegurado o direito de greve, competindo aos trabalhadores decidir sobre a oportunidade de exercê-lo e sobre os interesses que devam por meio dele defender.

Os trechos exemplificam uma espécie de direitos fundamentais classificada como

- (A) direitos sociais.
- (B) direitos políticos.
- (C) direitos individuais.
- (D) direitos de nacionalidade.
- (E) direitos relativos à existência de partidos políticos.

37

A respeito do Poder Executivo no Brasil, tal como caracterizado no Direito Constitucional vigente, assinale a afirmativa correta.

- (A) As funções do Executivo são divididas entre um chefe de Estado (presidente) e um chefe de governo (primeiro-ministro ou premiê, como também é chamado).
- (B) A sua essência é a dependência entre Legislativo e Executivo, de modo a garantir um espaço de participação política plural na tomada de decisões.
- (C) O chefe de Estado é eleito pelo povo, por voto direto, mas o vice-presidente é submetido à aprovação do Congresso, que pode destituí-lo com um voto de desconfiança.
- (D) O Poder Executivo é exercido pelo Presidente da República, que acumula as funções de chefe de Estado e de Governo, e pelos Ministros de Estados.
- (E) O povo elege o parlamento, o qual nomeia os ministros para auxiliarem o Chefe do Poder Executivo e executarem as leis e a administração do interesse público.

38

Em seu Art. 1º, a Lei Municipal nº 1.425/2010 estabelece que:

“Para atender à necessidade temporária de excepcional interesse público, os órgãos da Administração Municipal direta, as autarquias, as fundações públicas e os serviços sociais autônomos poderão efetuar contratação de pessoal por tempo determinado, nas condições e prazos previstos nesta Lei.”.

Sobre as situações consideradas “necessidade temporária de excepcional interesse público”, analise as afirmativas a seguir.

- I. A assistência a situações de calamidade pública e o combate a surtos endêmicos e epidêmicos.
- II. O combate às emergências ambientais declaradas pelo Secretário Municipal de Meio Ambiente e Sustentabilidade na região específica.
- III. A admissão de profissionais da área de saúde para o Programa Saúde da Família e de professor substituto.

Está correto o que se afirma em

- (A) I, apenas.
- (B) II, apenas.
- (C) I e III, apenas.
- (D) II e III, apenas.
- (E) I, II e III.

39

Com base na Lei Municipal nº 1.118/1971, a respeito da reintegração de servidor injustamente demitido, assinale a afirmativa **incorreta**.

- (A) O servidor terá direito de voltar ao cargo, mas sem direito à indenização por todo o período em que esteve fora do cargo.
- (B) A reintegração é realizada no cargo anteriormente ocupado pelo servidor ou no resultante da sua transformação.
- (C) Caso o cargo que o servidor ocupava tenha sido extinto, o servidor passará a ocupar cargo equivalente.
- (D) O funcionário reintegrado será submetido a exame pela Junta Médica do Município e aposentado se julgado incapaz.
- (E) Se no momento da reintegração o cargo estiver ocupado, o servidor que o estiver ocupando terá que deixar o cargo.

40

Lei o trecho a seguir.

"A Política Nacional de Humanização (PNH) deve se fazer presente e estar inserida em todas as políticas e programas do SUS. A PNH busca transformar as relações de trabalho a partir da ampliação do grau de contato e da comunicação entre as pessoas e grupos, tirando-os do isolamento e das relações de poder hierarquizadas. Trata-se de reconhecer que as diferentes especialidades e práticas de saúde podem conversar com a experiência daquele que é assistido. Juntos, esses saberes podem produzir saúde de forma mais corresponsável."

O trecho citado descreve o princípio da PNH denominado

- (A) protagonismo.
- (B) transversalidade.
- (C) defesa dos direitos dos usuários.
- (D) autonomia dos sujeitos e coletivos.
- (E) indissociabilidade entre atenção e gestão.

Conhecimentos Específicos

41

As opções a seguir apresentam, segundo a Lei nº 9.782, de 26 de janeiro de 1999, competências da Agência Nacional de Vigilância Sanitária (ANVISA), **à exceção de uma**. Assinale-a.

- (A) Executar ações de vigilância epidemiológica.
- (B) Normatizar, controlar e fiscalizar produtos, substâncias e serviços de interesse para a saúde.
- (C) Exercer a vigilância sanitária de portos, aeroportos e fronteiras.
- (D) Atuar em circunstâncias especiais de risco à saúde.
- (E) Manter sistema de informações em vigilância sanitária, em cooperação com os Estados, o Distrito Federal e os Municípios.

42

Com relação ao Código Sanitário de Manaus, analise as afirmativas a seguir.

- I. Compete à Secretaria Municipal de Saúde colaborar na vigilância das agressões ao meio ambiente que tenham repercussão sobre a saúde humana e atuação, junto aos órgãos municipais, estaduais e federais competentes, para controlá-las.
- II. Constitui uma infração sanitária, para aquele que tiver o dever legal de fazê-lo, deixar de notificar doença ou zoonose transmissível ao homem, de acordo com o que disponham as normas legais ou regulamentares vigentes.
- III. Os estabelecimentos de assistência médico-hospitalar devem possuir quartos individuais ou enfermarias exclusivas para isolamento, segundo o tipo de infecção, de doentes ou suspeitos de serem portadores de doenças infectocontagiosas.

Está correto o que se afirma em

- (A) I, apenas.
- (B) II, apenas.
- (C) III, apenas.
- (D) I e II, apenas.
- (E) I, II e III.

43

Segundo a Resolução da Diretoria Colegiada - RDC nº 222, de 28 de março de 2018, o ato de embalar os resíduos segregados em sacos ou recipientes que evitem vazamentos e, quando necessário, sejam resistentes às ações de punctura, ruptura e tombamento, e que sejam adequados física e quimicamente ao conteúdo acondicionado é denominado

- (A) aterro de resíduos perigosos.
- (B) armazenamento externo.
- (C) acondicionamento.
- (D) armazenamento temporário.
- (E) compostagem.

44

Com relação à análise, gerenciamento e adoção de medidas de prevenção e controle do Risco Sanitário, analise as afirmativas a seguir.

- I. O risco sanitário é a propriedade que tem uma atividade, serviço ou substância, de produzir efeitos nocivos ou prejudiciais à saúde humana.
- II. Gestão de risco é a aplicação sistêmica e contínua de iniciativas, procedimentos, condutas e recursos na avaliação e controle de riscos e eventos adversos que afetam a segurança, a saúde humana, a integridade profissional, o meio ambiente e a imagem institucional.
- III. A percepção de riscos é a habilidade de interpretar uma situação de potencial dano à saúde ou à vida da pessoa ou de terceiros, baseada em experiências anteriores e sua extrapolação para o momento futuro.

Está correto o que se afirma em

- (A) I, apenas.
- (B) II, apenas.
- (C) III, apenas.
- (D) I e II, apenas.
- (E) I, II e III.

45

Segundo a portaria nº 1.378, de 9 de julho de 2013, um processo contínuo e sistemático de coleta, consolidação, análise e disseminação de dados sobre eventos relacionados à saúde, visando o planejamento e a implementação de medidas de saúde pública para a proteção da saúde da população, a prevenção e controle de riscos, agravos e doenças, bem como para a promoção da saúde constitui a

- (A) Vigilância à Saúde do Trabalhador.
- (B) Vigilância em Saúde.
- (C) Notificação Compulsória de Doenças.
- (D) Análise de Riscos Ambientais.
- (E) Gestão da Unidades de Saúde.

46

O conjunto articulado e contínuo das ações e serviços preventivos e curativos, individuais e coletivos, exigidos para cada caso em todos os níveis de complexidade do sistema é um dos princípios do Sistema Único de Saúde.

Esse princípio é denominado

- (A) universalidade de acesso.
- (B) integralidade de assistência.
- (C) igualdade da assistência à saúde.
- (D) direito à informação.
- (E) participação da comunidade.

47

O estudo sistemático da conduta humana nas áreas das ciências da vida e do cuidado de saúde na medida em que a referida conduta é examinada à luz dos valores e princípios morais define a

- (A) Biologia.
- (B) Biomedicina.
- (C) Biossegurança.
- (D) Bioestatística.
- (E) Bioética.

48

O conjunto de ações capaz de eliminar, diminuir ou prevenir riscos à saúde e de intervir nos problemas sanitários decorrentes do meio ambiente, da produção e circulação de bens e da prestação de serviços de interesse da saúde, denomina-se

- (A) vigilância sanitária.
- (B) vigilância epidemiológica.
- (C) saúde ambiental.
- (D) Vigisus.
- (E) gestão em saúde.

49

Em relação aos princípios da Bioética, avalie as afirmativas a seguir.

- I. O Princípio da Não Maleficência proíbe que se cause qualquer dano intencional ao paciente (ou à cobaia de experimentos científicos).
- II. O Princípio da Beneficência visa a causar o maior benefício possível para o maior número possível de pessoas.
- III. O Princípio da Autonomia busca respeitar a autonomia do indivíduo, que é quem decide se quer ser tratado ou se quer participar de um experimento científico.

Está correto o que se afirma em

- (A) I, apenas.
- (B) I e II, apenas.
- (C) I e III, apenas.
- (D) II e III, apenas.
- (E) I, II e III.

50

Os vetores da leishmaniose tegumentar americana são insetos denominados

- (A) Aedes.
- (B) Anopheles.
- (C) Flebotomíneos.
- (D) Culex.
- (E) Triatomíneos.

51

A elevação brusca, temporária e significativamente acima do limite máximo esperado para a ocorrência de uma doença em um município brasileiro, denomina-se

- (A) pandemia.
- (B) epidemia.
- (C) endemia.
- (D) sindemia.
- (E) infodemia.

52

As opções a seguir apresentam exemplos de doenças de notificação compulsória imediata (até 24 horas) para as autoridades de saúde pública, **à exceção de uma**. Assinale-a.

- (A) Óbito por dengue.
- (B) Febre amarela.
- (C) Hantavirose.
- (D) Raiva humana.
- (E) Doença aguda pelo vírus Zika.

53

A porcentagem entre o número de imóveis positivos para as formas imaturas (larvas e pupas) de *Aedes aegypti* e o número de imóveis pesquisados denomina-se

- (A) Levantamento de Índice Rápido para *Aedes aegypti* (LIRAA).
- (B) Índice de Tipo de Recipientes (ITR).
- (C) Índice de Infestação Predial (IIP).
- (D) Índice de Breteau (IB).
- (E) Índice de Positividade de Ovo (IPO).

54

Analise a figura a seguir.

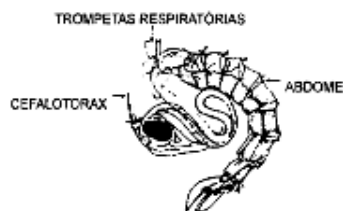

Aedes (Stegomyia) aegypti (Linnaeus)

A forma imatura do *Aedes aegypti* mostrada na figura acima é denominada

- (A) ovo.
- (B) pupa.
- (C) larva de primeiro estágio.
- (D) larva de segundo estágio.
- (E) larva de terceiro estágio.

55

As opções a seguir apresentam assertivas corretas referentes à leishmaniose visceral, **à exceção de uma**. Assinale-a.

- (A) A leishmaniose visceral é uma zoonose de caráter rural, que recentemente vem se expandindo para áreas urbanas brasileiras de médio e grande portes.
- (B) A doença também é conhecida como calazar.
- (C) O desoxicolato de anfotericina B é indicado em pacientes com leishmaniose visceral que possuem insuficiência renal.
- (D) Na área urbana, o cão (*Canis familiaris*) é a principal fonte de infecção.
- (E) Os agentes etiológicos da leishmaniose visceral são protozoários tripanosomatídeos do gênero *Leishmania*.

56

Na avaliação da presença de sinais de atividade dos roedores, considera-se como nível de infestação alto a presença de

- (A) quatro a dez tocas por 300m².
- (B) alguns ratos à noite.
- (C) algumas trilhas de rato.
- (D) roeduras visíveis em diversos locais.
- (E) uma a três tocas por 300m².

57

Com relação à Seção II: Da Saúde (artigos 196 ao 200) da Constituição Federal, analise as afirmativas a seguir.

- I. A saúde é direito de todos e dever do Estado, garantida mediante políticas sociais e econômicas que visem a redução do risco de doença e de outros agravos e ao acesso universal e igualitário às ações e serviços para sua promoção, proteção e recuperação.
- II. As ações e serviços públicos de saúde integram uma rede regionalizada e hierarquizada e constituem um sistema único, organizado de acordo com as seguintes diretrizes: descentralização, com direção única em cada esfera de governo; atendimento integral, com prioridade para as atividades preventivas, sem prejuízo dos serviços assistenciais; participação da comunidade.
- III. A assistência à saúde é livre à iniciativa privada.

Está correto o que se afirma em

- (A) I, apenas.
- (B) II, apenas.
- (C) III, apenas.
- (D) I e II, apenas.
- (E) I, II e III.

58

O Sistema de Informações que tem como principal atribuição coordenar a coleta, a compilação, a análise e a divulgação dos casos de intoxicação e envenenamento notificados no país é denominado

- (A) Sistema de Informação de Agravos de Notificação (Sinan).
- (B) Sistema de Informações Sobre Mortalidade (SIM).
- (C) Sistema de Informações Hospitalares do Sistema Único de Saúde (SIH-SUS)
- (D) Sistema Nacional de Informações Tóxico-Farmacológicas (Sinitox).
- (E) Sistema Nacional de Laboratórios de Saúde Pública (Sislab).

59

A ocorrência de casos de uma doença, em que todos os casos estão relacionados entre si, atingindo uma área geográfica pequena e delimitada, como vilas ou uma população institucionalizada, como de colégios, quartéis e creches denomina-se

- (A) epidemia.
- (B) surto.
- (C) endemia.
- (D) risco relativo.
- (E) risco sanitário.

60

As opções a seguir apresentam afirmativas corretas referentes à leptospirose, **à exceção de uma**. Assinale-a.

- (A) O agente etiológico da leptospirose é uma bactéria helicoidal (espiroqueta) aeróbica obrigatória do gênero *Leptospira*.
- (B) O principal reservatório do agente etiológico é constituído pelos roedores sinantrópicos, das espécies *Rattus norvegicus* (ratazana ou rato de esgoto), *Rattus rattus* (rato de telhado ou rato preto) e *Mus musculus* (camundongo ou catita).
- (C) A infecção humana resulta da exposição direta ou indireta à urina de animais infectados com o agente etiológico.
- (D) O período de incubação da leptospirose varia de 60 a 90 dias.
- (E) As inundações propiciam a disseminação e a persistência do agente etiológico no ambiente, facilitando a ocorrência de surtos.

61

O mosquito transmissor da febre amarela em ambiente urbano é o

- (A) *Culex quinquefasciatus*.
- (B) *Triatoma barberi*.
- (C) *Aedes aegypti*.
- (D) *Phlebotomus brevis*.
- (E) *Anopheles barberi*.

62

Com relação à notificação das doenças, analise as afirmativas a seguir.

- I. Notificação é a comunicação da ocorrência de determinada doença ou agravamento à saúde, feita à autoridade sanitária por profissionais de saúde ou qualquer cidadão, para fins de adoção de medidas de intervenção pertinentes.
- II. Deve-se notificar a simples suspeita da doença ou evento. Não se deve aguardar a confirmação do caso para se efetuar a notificação, pois isso pode significar perda da oportunidade de intervir eficazmente.
- III. Um dos parâmetros para inclusão de doenças e agravamentos na lista de notificação compulsória é o da magnitude da doença, que se aplica a doenças de elevada frequência, que afetam grandes contingentes populacionais e se traduzem por altas taxas de incidência, prevalência, mortalidade e anos potenciais de vida perdidos.

Está correto o que se afirma em

- (A) I, apenas.
- (B) II, apenas.
- (C) III, apenas.
- (D) I e II, apenas.
- (E) I, II e III.

63

A carência ou irregularidade no abastecimento de água de uma localidade oferece um maior risco de transmissão de

- (A) Chikungunya.
- (B) Sarampo.
- (C) Rubéola.
- (D) Hanseníase.
- (E) Raiva humana.

64

O conjunto de atividades que se destina, através das ações de vigilância epidemiológica e vigilância sanitária, à promoção e proteção da saúde dos trabalhadores, assim como visa à recuperação e reabilitação da saúde dos trabalhadores submetidos aos riscos e agravos advindos das condições de trabalho, é denominado

- (A) Vigitel.
- (B) Vigilância epidemiológica.
- (C) Vigsus.
- (D) Saúde do trabalhador.
- (E) Vigilância ambiental em saúde.

65

Avalie se estão corretas as seguintes afirmativas acerca da raiva:

- I. A transmissão da raiva se dá pela penetração do vírus contido na saliva do animal infectado, principalmente pela mordedura e, mais raramente, pela arranhadura e lambedura de mucosas.
- II. Nos cães e gatos, a eliminação de vírus da raiva pela saliva ocorre de 2 a 5 dias antes do aparecimento dos sinais clínicos.
- III. A profilaxia pré ou pós-exposição ao vírus rábico deve ser adequadamente executada, sendo ainda a melhor maneira de prevenir a doença.
- IV. O genoma do vírus da raiva é constituído por RNA.

Está correto o que se afirma em

- (A) I, II, III e IV.
- (B) I, II e III, apenas.
- (C) II, III e IV, apenas.
- (D) I, II e IV, apenas.
- (E) II e III, apenas.

66

Com relação à biologia do *Aedes Aegypti*, analise as afirmativas a seguir.

- I. Os ovos do *Aedes aegypti* medem, aproximadamente, 1mm de comprimento e são depositados pela fêmea, individualmente, nas paredes internas dos depósitos que servem como criadouros, próximos à superfície da água.
- II. Como o *Aedes aegypti* é um inseto holometabólico, a fase larvária é o período de alimentação e crescimento. As larvas passam a maior parte do tempo alimentando-se principalmente de material orgânico acumulado nas paredes e fundo dos depósitos.
- III. As pupas do *Aedes aegypti* se alimentam de material orgânico presente na superfície dos depósitos.

Está correto o que se afirma em

- (A) I, apenas.
- (B) II, apenas.
- (C) III, apenas.
- (D) I e II, apenas.
- (E) I, II e III.

67

Com relação às Boas Práticas de Gerenciamento dos Resíduos de Serviços de Saúde, analise as afirmativas a seguir.

- I. Definem-se como geradores de resíduos de serviços de saúde, todos os serviços cujas atividades estejam relacionadas com a atenção à saúde humana ou animal, inclusive os serviços de assistência domiciliar; serviços de acupuntura; serviços de *piercing* e tatuagem, salões de beleza e estética.
- II. Define-se equipamento de proteção individual (EPI), os dispositivos ou produtos de uso coletivo utilizados pelo trabalhador, destinados à proteção de riscos suscetíveis de ameaçar a segurança e a saúde no trabalho e de terceiros.
- III. Licença sanitária é o ato administrativo pelo qual o órgão ambiental competente estabelece as condições, restrições e medidas de controle ambiental que devem ser obedecidas para localizar, instalar, ampliar e operar empreendimentos ou atividades utilizadores dos recursos ambientais considerados efetiva ou potencialmente poluidoras ou aquelas que, sob qualquer forma, possam causar degradação ambiental.

Está correto o que se afirma em

- (A) I, apenas.
- (B) II, apenas.
- (C) III, apenas.
- (D) I e II, apenas.
- (E) I, II e III.

68

Em relação aos princípios do Sistema Único de Saúde, avalie as afirmativas a seguir.

- I. Integralidade de assistência, entendida como um conjunto articulado e contínuo das ações e serviços preventivos e curativos, individuais e coletivos, exigidos para cada caso em todos os níveis de complexidade do sistema.
- II. Preservação da autonomia das pessoas na defesa de sua integridade física e moral.
- III. Centralização político-administrativa, com direção única no governo federal para conferir eficiência ao Sistema Único de Saúde.

Está correto apenas o que se afirma em

- (A) I.
- (B) II.
- (C) II e III.
- (D) I e II.
- (E) I e III.

69

O órgão colegiado do Sistema Único de Saúde que é composto por representantes do governo, prestadores de serviço, profissionais de saúde e usuários e que atua na formulação de estratégias e no controle da execução da política de saúde na instância correspondente, inclusive nos aspectos econômicos e financeiros, cujas decisões serão homologadas pelo chefe do poder legalmente constituído em cada esfera do governo, é denominado

- (A) Conselho de Saúde.
- (B) Conferência de Saúde.
- (C) Fundo Nacional de Saúde.
- (D) Conselho Nacional de Secretários de Saúde.
- (E) Conselho Nacional de Secretários Municipais de Saúde.

70

Com relação ao controle de escorpiões, analise as afirmativas a seguir.

- I. É necessário controlar as populações de escorpiões pelo risco que representam para a saúde humana, já que a erradicação dessas espécies não é possível e nem viável. No entanto, o controle pode diminuir o número de acidentes e, conseqüentemente, a morbi-mortalidade.
- II. A intervenção para o controle de escorpiões consiste na busca ativa em todo e qualquer imóvel (área interna e externa) visando a captura de exemplares, conhecimento e manejo dos ambientes propícios à ocorrência e proliferação desses animais e conscientização da população.
- III. A espécie *Tityus serrulatus* (escorpião amarelo) reproduz-se por partenogênese. Assim, só existem fêmeas e todo indivíduo adulto pode parir sem a necessidade de acasalamento.

Está correto o que se afirma em

- (A) I, apenas.
- (B) II, apenas.
- (C) III, apenas.
- (D) I e II, apenas.
- (E) I, II e III.

Realização

