



## PREFEITURA MUNICIPAL DE PINDAMONHANGABA

ESTADO DE SÃO PAULO

CONCURSO PÚBLICO

### 095. PROVA OBJETIVA

#### MÉDICO AMBULATORIAL EM CLÍNICAS BÁSICAS E ESPECIALIDADES – OTORRINOLARINGOLOGISTA

- Você recebeu sua folha de respostas e este caderno contendo 40 questões objetivas.
- Confira seus dados impressos na capa deste caderno e na folha de respostas.
- Quando for permitido abrir o caderno, verifique se está completo ou se apresenta imperfeições. Caso haja algum problema, informe ao fiscal da sala para a devida substituição desse caderno.
- Leia cuidadosamente todas as questões e escolha a resposta que você considera correta.
- Marque, na folha de respostas, com caneta de tinta preta, a letra correspondente à alternativa que você escolheu.
- A duração da prova é de 3 horas, já incluído o tempo para o preenchimento da folha de respostas.
- Só será permitida a saída definitiva da sala e do prédio após transcorridos 75% do tempo de duração da prova.
- Deverão permanecer em cada uma das salas de prova os 3 últimos candidatos, até que o último deles entregue sua prova, assinando termo respectivo.
- Ao sair, você entregará ao fiscal a folha de respostas e este caderno.
- Até que você saia do prédio, todas as proibições e orientações continuam válidas.

**AGUARDE A ORDEM DO FISCAL PARA ABRIR ESTE CADERNO.**

Nome do candidato \_\_\_\_\_

RG \_\_\_\_\_

Inscrição \_\_\_\_\_

Prédio \_\_\_\_\_

Sala \_\_\_\_\_

Carteira \_\_\_\_\_

## CONHECIMENTOS GERAIS

### POLÍTICA DE SAÚDE

- 01.** Ao se afirmar que o Sistema Único de Saúde – SUS garante o direito à vida e à igualdade de acesso sem distinção de raça, sexo, religião ou qualquer forma de discriminação, refere-se ao princípio da
- (A) transversalidade.
  - (B) equidade.
  - (C) universalidade.
  - (D) integralidade.
  - (E) gratuidade.
- 02.** As Comissões Intergestores Bipartite – CIB são instâncias de representação, monitoramento e pactuação política e administrativa utilizadas pelo SUS. Elas são constituídas por representantes dos gestores
- (A) municipais e federais.
  - (B) municipais e estaduais.
  - (C) estaduais e federais.
  - (D) municipais, estaduais, federais e dos respectivos conselhos de saúde.
  - (E) públicos e das organizações da sociedade civil.
- 03.** Tanto a previdência como a assistência social integram a seguridade social, conforme estabelecido pela Constituição Federal. É correto afirmar que a previdência e a assistência são, respectivamente, de caráter
- (A) contributivo e não contributivo.
  - (B) não contributivo e contributivo.
  - (C) universal e seletivo.
  - (D) seletivo e universal.
  - (E) não obrigatório e obrigatório.
- 04.** Um homem de nacionalidade boliviana, em situação irregular do ponto de vista da imigração, chega a uma unidade de saúde queixando-se de dor precordial intensa. A recepção o coloca para ser atendido pelo médico antes dos demais pacientes que já tinham consultas de rotina, agendadas previamente. É correto afirmar que
- (A) ele não poderia ter sido atendido, por ser estrangeiro em situação irregular.
  - (B) ele não poderia ter sido atendido antes dos pacientes que já aguardavam o atendimento na unidade, com consultas previamente agendadas.
  - (C) o atendimento prestado seguiu os princípios da universalidade e da integralidade.
  - (D) atendimento prestado seguiu os princípios da intersetorialidade e da resolutividade.
  - (E) o atendimento prestado seguiu os princípios da universalidade e da equidade.
- 05.** De acordo com as diretrizes de organização e funcionamento das Equipes de Consultório na Rua, importante iniciativa para o atendimento da população em situação de rua, é correto afirmar que
- (A) não está incluída, dentre as suas atividades, a busca ativa e o cuidado aos usuários de álcool, crack e outras drogas, para não haver conflito com as ações dos Centros de Atenção Psicossocial – CAPS.
  - (B) a realização de atividades educativas e culturais (educativas e lúdicas) não faz parte das ações a serem desenvolvidas, pois, apesar de importantes, extrapolam a área da saúde.
  - (C) suas atividades devem ser realizadas de forma itinerante e seu horário de funcionamento deverá ser adequado às demandas das pessoas em situação de rua.
  - (D) essas equipes devem, obrigatoriamente, incluir o profissional médico.
  - (E) sua implantação, credenciamento e liberação do financiamento só são permitidos para municípios com população maior que 100 000 habitantes.
- 06.** A leptospirose é um problema mundial de saúde pública que ocorre em áreas urbanas e rurais. No Brasil, ocorre durante todos os meses do ano em todas as regiões do País, predominantemente nos meses com elevados índices pluviométricos.
- Com relação a essa doença, é correto afirmar que
- (A) sua incidência é semelhante em todos os extratos socioeconômicos da população.
  - (B) é uma antropozoonose que tem como principais hospedeiros primários os animais domésticos e de produção: cães, bovinos, suínos, ovinos, caprinos e equinos.
  - (C) a infecção humana resulta da exposição direta ou indireta à urina de animais infectados, e a penetração do microrganismo pode se dar por meio da pele lesada ou íntegra, ou das mucosas da boca, narinas e olhos.
  - (D) apesar da elevada incidência em determinadas áreas e épocas do ano, apresenta baixa letalidade.
  - (E) a vacina contra ela faz parte do calendário nacional de vacinação do Ministério da Saúde.
- 07.** Um trabalhador da limpeza urbana suspeita de leptospirose, após ter desenvolvido ações de apoio à população em área de alagamento no local onde mora, fora do seu horário de trabalho.
- Com relação à notificação desse agravo junto ao Sistema de Informação de Agravos de Notificação – SINAN, é correto afirmar que
- (A) esse não é um agravo de notificação obrigatória.
  - (B) a notificação não deve ser feita, porque a situação não caracteriza acidente de trabalho.
  - (C) a notificação só deve ser feita após e se o caso for confirmado.
  - (D) a notificação deve ser feita de imediato (até 24h).
  - (E) a notificação deve ser feita no prazo de 1 semana.

- 08.** Segundo o Ministério da Saúde, as taxas de mortalidade por doenças cardiovasculares e respiratórias crônicas estão diminuindo em nosso país. Assinale possíveis fatores que devem ter contribuído para essa diminuição.
- (A) Desenvolvimento de novos medicamentos e facilidade de acesso a eles.
  - (B) Melhoria no padrão de alimentação e aumento da prática de esportes.
  - (C) Educação para a saúde e maior acesso a alimentos naturais.
  - (D) Controle do tabagismo e maior acesso à atenção primária.
  - (E) Aumento do número de serviços de saúde especializados e maior acesso a novos medicamentos.
- 09.** A percepção da complexidade das necessidades sociais dos sujeitos que utilizam os serviços de saúde, e a identificação dos limites da prática clínica centrada na doença, ultrapassando-se o ato de definir uma conduta a partir do diagnóstico, não desconsiderando sua importância, diz respeito ao conceito de
- (A) integralidade da assistência.
  - (B) clínica ampliada.
  - (C) medicina social.
  - (D) saúde pública.
  - (E) medicina baseada em evidências.
- 10.** A vacina BCG, que protege contra a tuberculose, deve ser aplicada
- (A) em dose única, logo após o nascimento.
  - (B) em 3 doses, com intervalos de 1 mês, iniciando logo após o nascimento.
  - (C) em dose única, com 3 meses de idade.
  - (D) em dose única, a partir dos 4 anos de idade.
  - (E) em duas doses, a primeira logo após o nascimento e a segunda com 1 ano de idade.
- 11.** A legislação que dispõe sobre a participação da comunidade na gestão do Sistema Único de Saúde – SUS define como instâncias deliberativas, em cada instância de governo,
- (A) a Conferência de Saúde e o Conselho de Saúde.
  - (B) a Comissão Intergestores Bipartite e a Comissão Intergestores Tripartite.
  - (C) a Comissão Intersetorial de Saúde e o Conselho de Saúde.
  - (D) a Conferência de Saúde e o poder legislativo.
  - (E) a Comissão Intersetorial de Saúde e a Conferência de Saúde.
- 12.** O acordo de colaboração entre os entes federativos para a organização da rede interfederativa de atenção à saúde deve ser firmado por meio de Contrato Organizativo da Ação Pública da Saúde.
- Esse contrato visa a garantir, aos usuários, a
- (A) gratuidade da assistência.
  - (B) efetividade da assistência.
  - (C) equidade da assistência.
  - (D) amplitude da assistência.
  - (E) integralidade da assistência.
- 13.** A suposição de que associações produzidas em nível de agregado, correlacionando médias, aplicam-se ao nível individual é chamada de
- (A) inferência.
  - (B) dedução.
  - (C) erro sistemático.
  - (D) erro tipo I.
  - (E) falácia ecológica.
- 14.** Considera-se risco como sendo a probabilidade de ocorrência de um resultado desfavorável, de um dano ou de um fenômeno indesejado. Ele pode ser estimado por meio do coeficiente
- (A) de ataque.
  - (B) de incidência.
  - (C) de gravidade.
  - (D) de letalidade.
  - (E) específico.
- 15.** Um estudo que visa a testar hipóteses etiológicas, constituído pelo acompanhamento, ao longo do tempo, de grupos considerados sadios quanto à doença sob investigação, sendo um exposto a um fator de risco suposto como causa da doença e outro grupo não exposto a esse fator, é denominado de estudo
- (A) ecológico.
  - (B) seccional.
  - (C) transversal.
  - (D) caso-controle.
  - (E) de coorte.

## CONHECIMENTOS ESPECÍFICOS

16. O teste de Weber lateralizará para a direita em qual situação clínica?
- (A) Otite média crônica simples à esquerda e orelha direita normal.
  - (B) Otite média secretora à direita e ototoxicidade à esquerda.
  - (C) Otosclerose com perda auditiva simétrica bilateral.
  - (D) Presbiacusia à direita e rolha de cerúmen à esquerda.
  - (E) Rolha de cerúmen à esquerda e otite média crônica simples à direita.
17. Nas primeiras horas do quadro de neurite vestibular, a fase rápida do nistagmo baterá
- (A) em direção ao labirinto acometido.
  - (B) em direção ao labirinto normal.
  - (C) para cima.
  - (D) para baixo.
  - (E) de maneira desconjugada.
18. O abscesso de Bezold está relacionado anatomicamente ao músculo
- (A) constritor superior da faringe.
  - (B) pterigoideo lateral.
  - (C) masseter.
  - (D) pterigoide medial.
  - (E) esternocleidomastoideo.
19. Em paciente com o sinal de Schwartz, a cirurgia indicada é a
- (A) mastoidectomia radical.
  - (B) timpanomastoidectomia.
  - (C) estapedotomia.
  - (D) timpanoplastia.
  - (E) descompressão do nervo facial.
20. A ressonância magnética com difusão é o exame de escolha para avaliar a
- (A) evolução da otospongiose.
  - (B) extensão da lesão do nervo facial.
  - (C) evolução da surdez súbita.
  - (D) recidiva do colesteatoma.
  - (E) cadeia ossicular.

21. Paciente com obstrução nasal e rinorreia purulenta há 4 meses realiza a tomografia computadorizada (TC) a seguir. Assinale a alternativa correta com relação à principal hipótese diagnóstica.



- (A) O tratamento deve ser feito com antibiótico e corticoide sistêmicos por 14 dias, seguidos de corticoide sistêmico e lavagem nasal com solução fisiológica por 3 meses.
- (B) A antrostomia maxilar e lavagem do seio maxilar com solução fisiológica são suficientes para o tratamento cirúrgico desse paciente.
- (C) O uso de antifúngico sistêmico por 15 dias deve preceder a realização de antrostomia maxilar.
- (D) O seio acometido na TC apresentada é pouco frequente nesses casos.
- (E) Por se tratar de tumor ósseo benigno, a lesão pode ser acompanhada sem necessidade de abordagem cirúrgica.

22. Observe a tomografia computadorizada a seguir.



Qual estrutura pode ser identificada nessa imagem?

- (A) Célula de Haller.
- (B) Concha superior bolhosa.
- (C) Célula de Onodi.
- (D) Fossa olfatória com Keros tipo 1.
- (E) Artéria etmoidal anterior.

- 23.** A rinite alérgica persistente leve apresenta sintomas por
- (A) mais de 4 dias por semana e mais de 4 semanas por ano, sem impacto nas atividades escolares.
  - (B) menos de 4 dias por semana ou menos de 4 semanas por ano, com sintomas que incomodam muito o paciente.
  - (C) mais de 4 dias por semana ou mais de 4 semanas por ano, sem dificuldade para atividades laborais.
  - (D) menos de 4 dias por semana e menos de 4 semanas por ano, com sintomas que interferem no sono.
  - (E) 1 mês por ano.

- 24.** Qual dado epidemiológico está relacionado no aparecimento de fístula liquórica nasal espontânea primária?
- (A) 8ª década de vida.
  - (B) Pacientes diabéticos.
  - (C) Pacientes hipotireoideos.
  - (D) Mulheres com IMC elevado.
  - (E) Mais frequente no seio frontal.

- 25.** Criança de 3 meses apresenta estridor laríngeo inspiratório, que piora com choro, melhorando com o repouso. Tem nasofibrolaringoscopia evidenciando encurtamento das pregas ariepiglóticas. Qual é a classificação de Olney para esse paciente?
- (A) Tipo 1.
  - (B) Tipo 2.
  - (C) Tipo 3.
  - (D) Tipo 4.
  - (E) Tipo 5.

- 26.** Qual a localização mais comum do adenoma pleomórfico?
- (A) Cavidade nasal.
  - (B) Espaço parafaríngeo.
  - (C) Espaço retrofaríngeo.
  - (D) Glândula submandibular.
  - (E) Glândula parótida.

- 27.** A recirculação de secreções é uma complicação de qual cirurgia?
- (A) Timpanomastoidectomia.
  - (B) Colocação de tubo de ventilação.
  - (C) Antrostomia maxilar endonasal.
  - (D) Turbinoplastia média endonasal.
  - (E) Sinusotomia frontal Draf 3.

- 28.** Para investigação diagnóstica de paciente com pseudo-mucocele bilateral de seio maxilar, visualizada na tomografia computadorizada, deve-se solicitar
- (A) dosagem de imunoglobulinas séricas.
  - (B) dosagem de glicemia de jejum.
  - (C) sorologia para HIV.
  - (D) teste do cloro no suor.
  - (E) RAST para inalantes.

- 29.** Paciente adulto, sexo masculino, procura o pronto-socorro devido à febre (39 °C), dor de garganta, dificuldade para engolir e dor cervical há 3 dias. Foi realizado o exame a seguir.

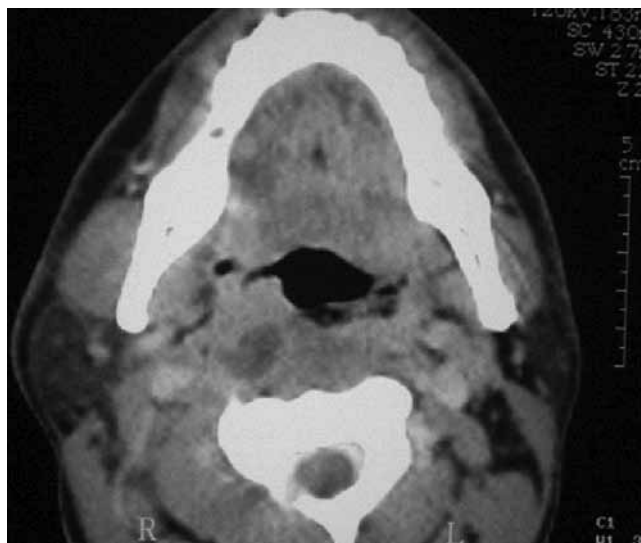

A conduta nesta situação clínica é a

- (A) introdução de antibiótico de amplo espectro e reavaliação em 7 dias.
- (B) realização de arteriografia de urgência.
- (C) prescrição de corticoide sistêmico e analgésicos.
- (D) abordagem cirúrgica da lesão.
- (E) realização de punção aspirativa com agulha fina guiada por ultrassonografia.

30. Qual alteração está comumente relacionada à lesão apresentada na laringoscopia a seguir?



- (A) Microdiafragma.
- (B) Sulco vocal.
- (C) Vasculodisgenesia.
- (D) Ponte mucosa.
- (E) Sulco-bolsa.

31. Criança de 4 anos apresenta febre (38 °C), estridor e dispnéia leve há 3 dias. Foi realizada a radiografia a seguir.



Qual o principal agente causador desse quadro clínico?

- (A) Rinovírus.
- (B) *Staphylococcus aureus*.
- (C) *Streptococcus pyogenes*.
- (D) Vírus Epstein-Barr.
- (E) *Haemophilus influenzae* tipo B.

32. Paciente do gênero masculino, 60 anos, em uso de losartana, glibenclamida, rosuvastatina, paroxetina e sildenafil prescritos pelo geriatra. Refere obstrução nasal bilateral frequente. Qual droga deve ser a responsável por essa queixa?

- (A) Glibenclamida.
- (B) Losartana.
- (C) Sildenafil.
- (D) Paroxetina.
- (E) Rosuvastatina.

33. Paciente, 68 anos, sexo feminino, não fumante, tem eritroplasia em prega vestibular direita há 2 meses, sem modificações ou história de sangramento. Qual a conduta nessa situação?

- (A) Introdução de corticoide inalatório e reavaliação em 3 meses.
- (B) Observação clínica e reavaliação mensal.
- (C) Injeção de corticoide intralesional.
- (D) Introdução de corticoide sistêmico, inibidor de bomba de prótons e vitamina A.
- (E) Biópsia excisional.

34. Ao analisar uma tomografia computadorizada de seios paranasais, observa-se a presença de duas células etmoidais, pneumatizando acima do *frontal beak*, atingindo até 50% da altura do seio frontal. Qual o tipo dessas células, segundo a classificação de Kuhn?

- (A) I.
- (B) II.
- (C) III.
- (D) IV.
- (E) V.

35. Sobre a vertigem paroxística benigna da infância, assinale a alternativa correta.

- (A) Acomete crianças entre os 3 e 8 anos de idade.
- (B) Está associada à dor cervical.
- (C) É mais comum no sexo masculino.
- (D) Tem relação com infecções virais ou bacterianas.
- (E) Tem relação com história familiar de cefaleia em salvas.

36. Segundo a *Barany Society*, qual a droga faz parte dos critérios diagnósticos da paroxismia vestibular?
- (A) Carbamazepina.
  - (B) Fluoxetina.
  - (C) Betaistina.
  - (D) Citalopram.
  - (E) Nortriptilina.

37. Qual a principal alteração na laringoscopia de paciente com crupe espasmódico?
- (A) Edema de prega vestibular.
  - (B) Edema subglótico.
  - (C) Hiperemia de supraglote.
  - (D) Hiperemia de epiglote.
  - (E) Contração paradoxal de pregas vocais.

38. Um paciente traz o exame a seguir.

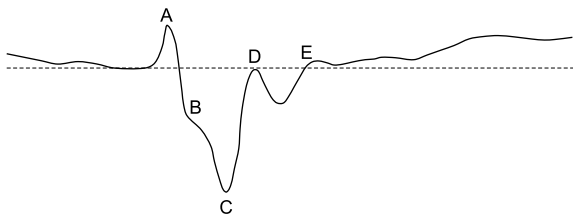

Analisando-se o traçado, qual situação clínica pode estar relacionada à solicitação desse exame?

- (A) Crises de tontura com plenitude auricular e zumbido.
  - (B) Obstrução nasal.
  - (C) Paralisia facial periférica.
  - (D) Perda auditiva condutiva, bilateral e progressiva.
  - (E) Perda auditiva sensorioneural, unilateral e progressiva.
39. Qual situação clínica está relacionada à língua atrófica?
- (A) Artrite reumatoide.
  - (B) Diabetes.
  - (C) Tabagismo.
  - (D) Deficiência de ferro.
  - (E) Insuficiência hepática.
40. Na investigação de paciente que apresenta laringoscopia com “nódulos de bambu”, deve-se
- (A) solicitar endoscopia digestiva alta.
  - (B) averiguar a presença de uso profissional da voz.
  - (C) solicitar tomografia computadorizada de pescoço.
  - (D) solicitar biópsia das lesões.
  - (E) solicitar fator reumatoide.

