

Prefeitura Municipal de Manfrinópolis - PR

CONCURSO PÚBLICO Nº 001/2023



TARDE

Aux. Serviços Gerais Masculino

INSTRUÇÕES

1. Confira os dados de identificação no **cartão de respostas** e assine na parte superior do verso.
2. Este caderno de provas contém questões numeradas de 01 a 40, as quais devem ser conferidas neste momento.
3. As respostas deverão ser transcritas para o **cartão de respostas**, com caneta azul ou preta, observando atentamente as orientações do preenchimento no **cartão de respostas**. A correção será feita por leitora óptica, e o não preenchimento correto implica a anulação da questão.
4. Não será fornecido outro **cartão de respostas** ao candidato em caso de rasura ou engano em seu preenchimento. O **cartão de respostas** é insubstituível e de inteira responsabilidade do candidato.
5. Cada questão admite somente **uma** resposta. Questões marcadas com duas respostas ou rasuradas serão anuladas, o mesmo acontecendo com respostas assinaladas a lápis.
6. Durante a realização das provas não serão permitidas consultas de qualquer natureza, uso de calculadora, fones de ouvido ou quaisquer outros aparelhos eletrônicos ou similares. Candidato que for flagrado usando o celular, nas dependências em que está sendo aplicada a prova, poderá ser desclassificado do Concurso Público.
7. A interpretação das questões é parte integrante da prova, não sendo permitido aos fiscais auxiliar na interpretação.
8. O candidato que tiver necessidade de ir ao banheiro não poderá levar celular, relógio ou outros equipamentos metálicos, pois será impedido de entrar, devido ao detector de metais.
9. Os 2 últimos candidatos, ao terminarem a prova, deverão permanecer juntos na sala, sendo somente liberados após entregarem os cartões resposta, assinarem a folha Ata e o lacre dos envelopes que guardarão os cartões de respostas para correção.
10. A duração total da prova é de 3 horas, incluído o tempo para preenchimento do cartão de respostas. O tempo mínimo para deixar o local de prova, levando consigo o seu caderno de provas, é de 1 hora.
11. Ao concluir a prova e o preenchimento do cartão de respostas, entregue o **cartão de respostas** ao fiscal de sala.
12. O gabarito das provas estará disponível no site <https://concursos.alfaumarama.edu.br>, a partir das 20 horas do dia 04 de junho de 2023.
13. O candidato que optar por entrar com recurso após a aplicação das provas deverá seguir fielmente o **item 11 do Edital de Abertura**.
14. O resultado da prova escrita será divulgado dia 13 de junho de 2023 no site <https://concursos.alfaumarama.edu.br>.

CONHECIMENTOS ESPECÍFICOS

Questão 01

De acordo com o Código de Ética Profissional do Servidor Público Civil do Poder Executivo Federal (Decreto nº 1.171), são deveres fundamentais do servidor público os citados a seguir, **EXCETO**:

- A) desempenhar, a tempo, as atribuições do cargo, função ou emprego público de que seja titular.
- B) exercer suas atribuições com rapidez, perfeição e rendimento, pondo fim ou procurando prioritariamente resolver situações procrastinatórias, principalmente diante de filas ou de qualquer outra espécie de atraso na prestação dos serviços pelo setor em que exerça suas atribuições, com o fim de evitar dano moral ao usuário.
- C) ser probo, reto, leal e justo, demonstrando toda a integridade do seu caráter, escolhendo sempre, quando estiver diante de duas opções, a melhor e a mais vantajosa para o bem comum.
- D) comunicar imediatamente à Promotoria Pública todo e qualquer ato ou fato contrário ao interesse público, exigindo as providências cabíveis.
- E) jamais retardar qualquer prestação de contas, condição essencial da gestão dos bens, direitos e serviços da coletividade a seu cargo.

Questão 02

Há uma primeira camada de argamassa que é aplicada no revestimento, que fica diretamente em contato com os tijolos, cuja finalidade é justamente deixar a superfície de contato da parede mais áspera, para segurar com maior facilidade a segunda camada. Essa primeira camada é denominada:

- A) emboço.
- B) reboco.
- C) contra-verga.
- D) calfina.
- E) chapisco.

Questão 03

Um servidor procura identificar um condutor (fio duplo) utilizando-se da chave apresentada a seguir. Ele percebe que a lâmpada da chave acende em contato individual com ambos os fios. O que ele pode concluir desse condutor?

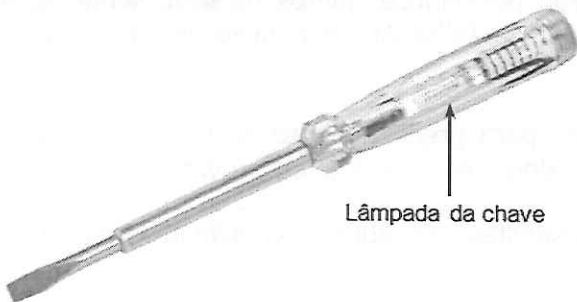

- A) Que um dos cabos é o neutro.
- B) Que eles estão desconectados de uma rede elétrica.
- C) Que ambos os fios são fase e, portanto, devem estar ligados a uma rede elétrica de 220 volts.
- D) Que passa corrente elétrica em ambos os fios, sendo que um é de fase e o outro é o neutro.
- E) Que se trata de um cabo duplo de aterramento elétrico.

Questão 04

A reciclagem é fundamental para a sobrevivência da espécie humana e para aproveitamento sustentável de nossos espaços de convivência e produção. Dos produtos citados a seguir, assinale a alternativa que identifica aquele que **NÃO** é indicado para a reciclagem.

- A) tubos de PVC
- B) arames
- C) fotografias
- D) embalagens de refrigerante
- E) potes de conservas

Questão 05

Analise as afirmativas sobre a destinação de lixo e assinale a alternativa correspondente.

- I- Aterro sanitário: este é o sistema de tratamento de lixo mais usado no Brasil atualmente. Neste local, o solo é preparado (impermeabilizado) para receber o lixo orgânico. Este é colocado em camadas intercaladas com terra, evitando assim o mau cheiro, contaminação e a proliferação de insetos e ratos.
 - II- Compostagem: é um destino muito interessante do ponto de vista ambiental e econômico para o lixo orgânico (principalmente restos de frutas, verduras e legumes). Neste processo, o lixo orgânico é transformado em adubo para ser utilizado na agricultura.
 - III- Incineração de lixo: este sistema é mais usado nos casos de lixo hospitalar ou que possuem algum tipo de contaminação perigosa. É realizado em incineradores apropriados, mantendo toda segurança possível. A fumaça gerada deve passar por um sistema de filtragem para diminuir ao máximo a poluição do ar.
- A) Todas as afirmativas estão corretas.
 - B) Somente a afirmativa I está correta.
 - C) Somente as afirmativas I e II estão corretas.
 - D) Somente as afirmativas I e III estão corretas.
 - E) Somente as afirmativas II e III estão corretas.

Questão 06

Para um bom atendimento ao público, o funcionário público deve possuir boas habilidades de relacionamento interpessoal. Assinale a alternativa **ERRADA**.

- A) As pessoas que têm mais habilidade em compreender os outros e traquejo interpessoal são mais eficazes no relacionamento humano.
- B) A influência interpessoal, exercida numa situação, por intermédio do processo de comunicação, para que seja atingida uma meta é o que se chama imposição.
- C) Boa parte do nosso trabalho é feito por meio de contato com os outros, quer como indivíduos, quer como grupo.
- D) A compreensão dos outros (um dos aspectos mais importantes nas relações humanas) é a aptidão de sentir o que os outros pensam e sentem.
- E) A eficiência em liderar com outras pessoas é muitas vezes prejudicada pela falta de habilidade, de compreensão e de trato interpessoal.

Questão 07

Qual é a finalidade do equipamento apresentado na figura a seguir?



- A) Evitar que a água encha por demais um reservatório e venha a derramar.
- B) Facilitar o vazamentos em sistemas de descarga.
- C) Impedir a passagem de água no final da rede.
- D) Aumentar a pressão da rede de abastecimento de água.
- E) Adicionar cloro ao sistema de abastecimento de água.

Questão 08

Assinale a alternativa **ERRADA** com respeito às relações humanas no trabalho.

- A) Demonstrar interesse sincero pelas pessoas.
- B) Sorrir e ser simpático com as pessoas.
- C) Ao lidar com pessoas, tratá-las pelo nome.
- D) Ao constatar um erro de uma pessoa, criticá-la de forma destrutiva.
- E) Ouvir atentamente as pessoas.

Questão 09

Se um servidor percebe um cheiro característico de "fio queimado", chamas ou fumaça, mesmo não identificando o local de procedência, qual é a medida mais indicada que deve tomar para evitar-se um curto-circuito?

- A) Ficar observando atentamente e aguardar até visualizar fumaça ou chama e debelá-las com um extintor.
- B) Resfriar a fiação do local com água.
- C) Desligar o mais rápido possível a chave geral de energia elétrica e, se não for possível, desligar todas as chaves elétricas correspondentes ao provável setor de onde provém o cheiro.
- D) Chamar um eletricista de plantão.
- E) Chamar a chefia imediata.

Questão 10

Identifique o número que representa o pendural na tesoura apresentada na sequência.

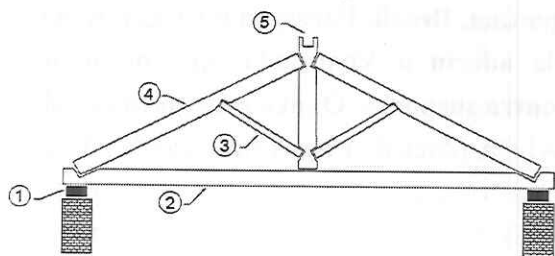

- | | |
|------|------|
| A) 1 | C) 3 |
| B) 5 | D) 4 |
| | E) 2 |

CONHECIMENTOS GERAIS**Questão 11**

A hidrografia brasileira ocupa um lugar de destaque entre os elementos naturais. O destaque nesse sentido é proveniente da quantidade e variedade hídrica presente no país. Assinale a alternativa que **NÃO** apresenta um rio afluente do rio Paraná.

- A) Coxim
- B) Iguaçu
- C) Paranapanema
- D) Ivaí
- E) Piquiri

Questão 12

A vegetação brasileira é formada pela totalidade de espécies de plantas que existem no território nacional. Qual vegetação é um bioma presente em grande parte da costa litorânea brasileira, sendo considerada a vegetação mais devastada do Brasil?

- A) Cerrado
- B) Pantanal
- C) Mata Atlântica
- D) Caatinga
- E) Pampa

Questão 13

A atual Constituição da República Federativa do Brasil se baseia nos seguintes princípios, **EXCETO**:

- A) não-intervenção.
- B) prevalência dos direitos humanos.
- C) repúdio ao terrorismo e ao racismo.
- D) cooperação entre os povos para o progresso da humanidade.
- E) luta pela paz.

Questão 14

O Paraná é o terceiro maior produtor do Brasil de um mineral que é um corretivo agrícola de alta qualidade, ficando atrás apenas dos estados do Mato Grosso e Minas Gerais. Qual é esse mineral?

- A) ferro
- B) cobre
- C) carvão mineral
- D) calcário
- E) enxofre

Questão 15

Há um plano econômico que foi o programa brasileiro de estabilização econômica que promoveu o fim da inflação elevada no Brasil, situação que já durava aproximadamente trinta anos. Qual foi esse plano, liderado pelo então ministro da fazenda Fernando Henrique Cardoso?

- A) Plano Cruzado
- B) Plano Real
- C) Plano Verão
- D) Plano Collor
- E) Plano Bresser

Questão 16

Segundo notícia de 26/03/2023, o Presidente brasileiro viajaria a um país asiático neste fim de semana, mas teve de adiar a agenda após ser diagnosticado com broncopneumonia e influenza nos últimos dias. Foram desejadas melhoras a Luiz Inácio Lula da Silva (PT) por meio de mensagem postada por porta-voz de Xi Jinping em rede social. Esse país que seria o destino da viagem é:

- A) o Vietnã.
- B) o Japão.
- C) a China.
- D) a Índia.
- E) a Rússia.

Questão 17

Diretas Já foi um movimento civil de reivindicação por eleições presidenciais diretas no Brasil, ocorrido em 1983-1984. A possibilidade de eleições diretas para a Presidência da República no Brasil se concretizaria com a votação da proposta de Emenda Constitucional Dante de Oliveira pelo Congresso. Entretanto, a Proposta de Emenda Constitucional foi rejeitada, frustrando a sociedade brasileira. Ainda assim, os adeptos do movimento conquistaram uma vitória parcial em janeiro do ano seguinte quando um civil foi eleito presidente pelo Colégio Eleitoral. Quem foi esse presidente eleito?

- A) Tancredo Neves
- B) José Sarney
- C) Fernando Collor de Mello
- D) Paulo Maluf
- E) Ulysses Guimarães

Questão 18

As obras da construção de Brasília começaram em novembro de 1956, depois de sancionada a Lei nº 2.874, a fim de ser a nova capital do Brasil. A ideia era transferir a capital do Rio de Janeiro para o interior do país. Ao transladar a capital para o interior, o governo pretendia povoar aquela região. Pessoas de todo o país, especialmente do nordeste (chamadas de candangos, que quer dizer ordinários), foram contratadas para a construção da cidade, inaugurada no dia 21 de abril de 1960, por:

- A) Jânio Quadros.
- B) Juscelino Kubitschek.
- C) Washington Luís.
- D) Getúlio Vargas.
- E) João Goulart.

Questão 19

Abrangendo o leste do Piauí, sudoeste do Ceará, norte da Bahia e uma parcela ou todo o oeste dos estados do Rio Grande do Norte, Paraíba, Pernambuco, Alagoas e Sergipe, o clima semiárido ocorre em parte da região:

- A) Norte.
- B) Centro-oeste.
- C) Nordeste.
- D) Sudeste.
- E) Sul.

Questão 20

Há um bloco econômico que é uma organização intergovernamental, fundada a partir do Tratado de Assunção, de 1991. Estabelece uma integração, inicialmente econômica, configurada atualmente em uma união aduaneira, na qual há livre-comércio intrazona e política comercial comum entre os países-membros. Situados todos na América do Sul, são atualmente quatro membros plenos. Em sua formação original, o bloco era composto por Argentina, Brasil, Paraguai e Uruguai; mais tarde, a ele aderiu a Venezuela, que no momento se encontra suspensa. Qual é este bloco econômico?

- A) ALCA (Área de Livre Comércio das Américas)
- B) OEA (Organização dos Estados Americanos)
- C) MCLA (Mercado Comum Latino-Americano)
- D) MERCOSUL (Mercado Comum do Sul)
- E) ALBA (Aliança Bolivariana para as Américas)

MATEMÁTICA**ESPAÇO PARA CÁLCULOS****Questão 21**

Numa sala de aula há 51 estudantes, sendo 23 homens. Quantas mulheres há nessa sala?

- A) 22
- B) 28
- C) 26
- D) 29
- E) 25

Questão 22

Se Cláudio comprou três dúzias e meia de bananas, quantas bananas comprou no total?

- A) 40
- B) 44
- C) 36
- D) 38
- E) 42

Questão 23

Uma loja vende máquina de lavar roupas, à vista, com 5% de desconto sobre o preço de tabela. Se o preço de tabela dessa máquina é de R\$ 2.200,00, qual será o preço dessa máquina se for comprada à vista?

- A) R\$ 2.090,00
- B) R\$ 1.950,00
- C) R\$ 1.920,00
- D) R\$ 2.102,00
- E) R\$ 2.020,00

Questão 24

Uma conta de cartão de crédito no valor de R\$ 3.600,00 deveria ter sido paga até o seu vencimento. Como houve um atraso no pagamento, a empresa cobrou juros, e a pessoa acabou pagando um total de R\$ 3.960,00. De quanto foi o percentual de juros cobrados pela empresa?

- A) 5%
- B) 8%
- C) 12%
- D) 15%
- E) 10%

Questão 25

Uma ligação de telefone feita por um morador de Maringá a Miami (USA) custou R\$ 32,00 (trinta e dois reais). Se for cobrado sobre o valor da ligação um imposto de 0,5%, quanto acabará custando, no total, esta ligação?

- A) R\$ 32,16
- B) R\$ 32,60
- C) R\$ 34,20
- D) R\$ 33,01
- E) R\$ 33,10

Questão 26

Ao "furar" um poço, um trabalhador aprofunda 1,8 metro em 4 horas de trabalho. Quanto tempo ele levará para furar um poço de 5,4 metros de profundidade?

- A) 13,5 horas
- B) 12 horas
- C) 10 horas
- D) 8 horas
- E) 10,5 horas

Questão 27

Um terreno retangular mede 17m por 32m. Qual é a sua área em metros quadrados?

- A) 544
- B) 574
- C) 534
- D) 562
- E) 542

Questão 28

Um fazendeiro colheu, em média, 60 sacas de 60 kg por hectare de milho "safrinha" em 2022. Se na safra de 2023 ocorrer um aumento de produtividade de 15%, quantas sacas ele irá colher, em média, por hectare?

- A) 64
- B) 70
- C) 76
- D) 69
- E) 80

Questão 29

Um ônibus partiu de Guaíra com 42 passageiros. Numa primeira parada em Cascavel desceram 15 passageiros e subiram outros 11. Em Guarapuava, desceram 8 e subiram outros 6 passageiros. Quantos passageiros havia no veículo ao sair de Guarapuava?

- A) 40
- B) 30
- C) 37
- D) 35
- E) 36

Questão 30

Na fazenda do senhor Francisco, 28 vacas são ordenhadas duas vezes ao dia. Se cada animal produz 22 litros de leite, em média, por ordenha, quantos litros de leite são produzidos em uma semana completa nessa fazenda?

- A) 8.400
- B) 8.800
- C) 9.600
- D) 8.624
- E) 9.400

ESPAÇO PARA CÁLCULOS

Leia o texto e responda às questões de 31 a 36.

Nova tendência

Poucas coisas me chamam tanto a atenção aqui nos Estados Unidos quanto o consumo colaborativo. A prática foi considerada, na semana passada, uma das 10 tendências mais importantes do futuro pela revista "Time".

Em poucas palavras, o consumo colaborativo é composto por um mercado mundial de trocas e aluguel de tudo o que se possa imaginar: carros, máquina de lavar, quartos em casa.

Isso é estimulado por algumas razões: a crise deixou as pessoas com menos dinheiro no bolso, as novas tecnologias permitem que se façam mais trocas entre pessoas desconhecidas e, por fim, existe a preocupação com o ambiente (menos consumo, menos pressão ambiental).

Gosto muito da ideia. Vai contra essa obsessão histórica do consumo. A grande guru desse movimento chama-se Rachel Botsman, formada aqui em Harvard, que mostra, em detalhes, como o consumo colaborativo está virando um negócio bilionário e em escala planetária. Ela é autora do livro "O que é meu é seu", que está virando leitura obrigatória para quem discute os caminhos do consumo e os impactos das novas tecnologias.

Gilberto Dimenstein

www.uol.com.br - 04/04/2015

Questão 31

As palavras sublinhadas nos seguintes períodos podem ser substituídas, mantendo o sentido, pelas palavras entre parênteses, em todas as alternativas, EXCETO em uma. Assinale-a.

- A) "Vai contra essa obsessão histórica do consumo". (*ideia fixa, preocupação constante*)
- B) "Vai contra essa obsessão histórica do consumo". (*excitada, perturbada*)
- C) "O livro 'O que é meu é seu' está virando leitura obrigatória para quem discute os caminhos do consumo e os impactos das novas tecnologias". (*atrativos*)
- D) "A grande guru desse movimento chama-se Rachel Botsman". (*guia, líder, mestra*)
- E) "O consumo colaborativo é composto por um mercado mundial de trocas e aluguel de tudo o que se possa imaginar." (*participativo, cooperativo*)

Questão 32

Observe as palavras destacadas neste período: "a crise deixou as pessoas com menos dinheiro no bolso". Assinale a alternativa em que todas as palavras apresentam separação CORRETA de sílabas.

- A) dei-xou; pes-so-as; di-nhei-ro
B) de-i-xou; pe-ss-o-as; di-nhei-ro
C) dei-xou; pe-ss-o-as; di-nhei-ro
D) deixou; pes-so-as; dinhei-ro
E) dei-xou; pes-so-as; din-hei-ro

Questão 33

"A prática foi considerada, na semana passada, uma das 10 tendências mais importantes do futuro pela revista *Time*". Assinale a alternativa que apresenta a grafia CORRETA dos seguintes numerais: 10, 60, 600, 700.

- A) deiz, cessenta, seissentos, setecentos
B) dez, sessenta, seicentos, setescentos
C) des, secenta, seicentos, setecentos
D) dez, sessenta, seiscentos, setescentos
E) dez, sessenta, seiscentos, setecentos

Questão 34

Analise as afirmativas abaixo, com base no texto, e assinale a alternativa INCORRETA.

- A) "A prática foi considerada, na semana passada, uma das 10 tendências mais importantes do futuro" (1º parágrafo). A palavra *prática* refere-se ao consumo colaborativo.
- B) Com a expressão "consumo colaborativo" o autor se refere à prática de fazer compras em grupo.
- C) "Isso é estimulado por algumas razões". A palavra *isso* refere-se ao novo hábito de trocas e aluguel.
- D) A prática do "consumo colaborativo" se expandiu graças ao livro "O que é meu é seu", de Rachel Botsman.
- E) O título desse texto poderia ser substituído por "consumo colaborativo", que resumiria bem a ideia central do texto.

Questão 35

"... e mostra como o consumo colaborativo está virando um negócio bilionário e em escala planetária". A palavra sublinhada no período acima pode ser substituída, mantendo o sentido, por qual das palavras abaixo?

- A) estelar
B) lunar
C) regional
D) mundial
E) humanitária

Questão 36

Sabe-se que todas as palavras proparoxítonas da língua portuguesa devem ser acentuadas. Assinale a alternativa em que as duas palavras retiradas do texto são acentuadas por serem proparoxítonas.

- A) prática – máquina
- B) obrigatória – está
- C) tendências – é
- D) prática – está
- E) negócio – está

Questão 37

Assinale a alternativa em que há ERRO na formação do feminino.

- A) homem juiz – mulher juíza
- B) homem alemão – mulher alemã
- C) homem cidadão – mulher cidadã
- D) homem ladrão – mulher ladra
- E) homem judeu – mulher judeia

Questão 38

Assinale a alternativa que apresenta o plural CORRETO da frase, deixando a palavra *prefeitura* no singular: “O capitão trouxe o troféu e irá expô-lo na prefeitura”.

- A) Os capitães trouxeram os troféis e iram expô-los na prefeitura.
- B) Os capitães trouxeram os troféus e irão expor eles na prefeitura.
- C) Os capitães trouxeram os troféus e irão expô-los na prefeitura.
- D) Os capitães trouxeram os troféis e irão expor-lhes na prefeitura.
- E) Os capitões trouxerão os troféus e iram expô-los na prefeitura.

Questão 39

Quanto ao número de sílabas, as palavras são classificadas em *monossílabas* (1 sílaba), *dissílabas* (2 sílabas), *trissílabas* (3 sílabas) ou *polissílabas* (4 ou mais sílabas). Analise as palavras de cada alternativa quanto ao número de sílabas e assinale a alternativa INCORRETA.

- A) Meu e Deus são palavras *monossílabas*.
- B) Juízes e caixa são palavras *trissílabas*.
- C) Avós e netos são palavras *dissílabas*.
- D) Camisa e semana são palavras *trissílabas*.
- E) Colaboradores e prefeitura são palavras *polissílabas*.

Questão 40

Assinale a alternativa que preenche corretamente as lacunas das frases a seguir, observando o correto emprego de pronomes.

- Favor, dê-me _____ copo que está na sua mão.
 - Pegue _____ cadeira aqui e leve-a para outro lugar.
 - Para _____, trabalhar na prefeitura é muito bom.
 - Esse não é um serviço para _____ fazer.
 - Não crie mais problemas para _____ ter que resolver.
- A) este – esta – eu – mim – mim
 - B) esse – essa – mim – mim – eu
 - C) esse – esta – eu – eu – eu
 - D) esse – esta – mim – eu – eu
 - E) este – essa – mim – eu – mim