



CARGO

AGENTE DE VIGILÂNCIA AMBIENTAL EM SAÚDE - (AVAS)

PROVA

A

CADERNO DE PROVAS

LEIA COM ATENÇÃO AS INSTRUÇÕES ABAIXO

Prezado(a) Candidato(a),

1. Ao receber este caderno, confira se ele contém as questões objetivas com 70 (setenta) itens, ordenados de 1 a 70, com alternativas de A a D; sendo que apenas uma alternativa é correta. Caso o caderno esteja incompleto ou tenha qualquer defeito, solicite ao Fiscal de Sala as providências cabíveis.
2. Durante a prova não poderá ser utilizado nenhum material de consulta. Não se comunique com outros candidatos, não use chapéu, óculos escuros, relógio e nem se levante sem autorização do Fiscal de Sala.
3. O cartão-resposta deverá ser preenchido, pelo(a) candidato(a) com caneta esferográfica TRANSPARENTE de tinta azul ou preta, devendo cobrir inteiramente o espaço correspondente à alternativa escolhida. O cartão não poderá ser rasurado, dobrado ou amassado. Não haverá substituição de cartão-resposta.

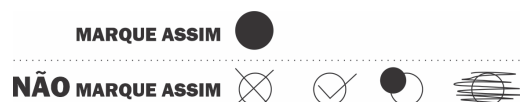

4. A assinatura do(a) candidato(a) e a identificação do tipo de caderno de prova no cartão-resposta é necessária e fundamental para sua identificação.
5. No momento da identificação, o(a) candidato(a) deverá escrever, no espaço apropriado do cartão-resposta, com a sua caligrafia usual, a seguinte frase:

Para boas recompensas, não há atalhos.

6. O tempo máximo de duração da prova é de 4 (quatro) horas, incluindo o preenchimento do cartão resposta, contadas a partir da autorização dada pelo Fiscal de Sala.
7. O(a) candidato(a) somente poderá entregar a prova depois de transcorrida, pelo menos, 1 (uma) hora de seu início. Após a entrega, o(a) mesmo(a) deverá retirar-se da sala e do local de prova, não podendo mais ir ao banheiro.
8. Os três últimos candidatos deverão permanecer na sala de prova e somente poderão sair juntos do recinto após a aposição em ata de suas respectivas assinaturas.
9. O(a) candidato(a) poderá levar o caderno de questões, SOMENTE, 1 hora antes do término da prova.
10. A avaliação da prova objetiva levará em consideração somente as respostas transferidas para o cartão-resposta.
11. Caberá recurso sobre o conteúdo da prova em até 2 (dois) dias úteis após a divulgação do gabarito, que estará disponível no site <https://funatec.org.br>

BOA PROVA A TODOS!

LÍNGUA PORTUGUESA

AS QUESTÕES 1 A 10 ESTÃO RELACIONADAS AO TEXTO ABAIXO

1 O Brasil é um dos principais produtores de alimentos do mundo, mas infelizmente
2 também é um dos países com o maior índice de desperdício de alimentos. De acordo com dados
3 do IBGE, cerca de 30% dos alimentos produzidos no país acabam sendo jogados fora, o
4 equivalente a cerca de 46 milhões de toneladas de alimentos por ano. Isso representa uma perda
5 significativa tanto em termos econômicos, já que o desperdício de alimentos no Brasil é estimado
6 em R\$ 61,3 bilhões por ano, quanto ambientais e sociais, colocando, assim, o Brasil na 10ª posição
7 no ranking de países que mais desperdiçam comida, segundo dados da ONU.

8 Esse desperdício ocorre em diversas etapas da cadeia alimentar, desde a produção até o
9 consumo. Na produção, os alimentos são perdidos devido a questões como mau planejamento,
10 falta de infraestrutura adequada e problemas climáticos. Na distribuição e comercialização,
11 alimentos são descartados devido a padrões exigentes de aparência e estética, além de
12 problemas logísticos. Já no consumo, os alimentos são desperdiçados devido a compras
13 excessivas, falta de planejamento de refeições e descuido com a conservação dos alimentos. Por
14 ano, o desperdício no país chega a 27 milhões de toneladas de alimentos, sendo que 60% deles
15 vêm do consumo no dia a dia das famílias.

16 “É importante destacar que o desperdício de alimentos tem impactos significativos na
17 sociedade e no meio ambiente. Além de representar uma perda econômica, o desperdício de
18 alimentos contribui para a degradação do meio ambiente e para a fome e a pobreza em diversas
19 regiões do país”, salienta Luciano Kleiman, CEO da b4waste, foodtech brasileira que conecta
20 varejistas com alimentos e outros produtos próximos à validade ao consumidor final interessado
21 em comprar produtos pela metade do preço.

22 “Nossa ideia é transformar “lixo” em receita adicional, sem risco ou qualquer tipo de
23 investimento para os varejistas”, explica Luciano. O aplicativo da b4waste oferece alimentos e
24 outros produtos de qualidade, próximos à validade pela metade do preço. Disponível em São
25 Paulo, Rio de Janeiro e Belo Horizonte, a b4 já evitou o desperdício de 600 toneladas de alimentos,
26 além de ser uma ótima opção para quem deseja economizar nas compras do mês. Com mais de
27 100 estabelecimentos em seu catálogo, entre mercados, lojas, restaurantes, padarias e cafés, o
28 usuário consegue visualizar todas as opções disponíveis no app e fazer seu pedido com descontos.
29 Além da opção de retirar o pedido no local de compra, o consumidor também tem a opção de
30 receber os itens em casa.

31 “Para enfrentar esse problema, é necessário uma ação conjunta de diferentes setores,
32 incluindo governo, empresas e sociedade. Medidas como a implementação de políticas públicas,
33 a promoção de boas práticas na produção e distribuição de alimentos, e a conscientização da
34 sociedade sobre o problema do desperdício de alimentos são fundamentais para reduzir o
35 problema no Brasil”, finaliza Luciano.

FONTE: https://www.supervarejo.com.br/consumo/brasil-e-o-10o-pais-que-mais-desperdica-alimentos-no-mundo/?gclid=EAIaIqobChMIPLc452CgAMVDGuRCh1bsgm5EAAAYASAAEgKH2fD_BwE

QUESTÃO 01

Depreende-se do texto que

- (a) O aproveitamento do lixo é solução sofisticada, e, portanto, inviável para o desperdício no Brasil.
- (b) A seletividade de produtos, dentro do Brasil, é exemplo típico de desperdício.
- (c) A economia obtida com a circulação de produtos tem desperdício no produtor a consciência para diminuir o desperdício.
- (d) As despesas do país diminuem muito quando os produtos vêm de regiões geograficamente distantes.

QUESTÃO 02

Com referência ao texto, é correto afirmar

- (a) “De acordo com dados do IBGE” (l. 2/3) expressa o mesmo valor sintático e semântico de “segundo dados da ONU” (l.7).
- (b) “que o desperdício de alimentos tem impactos significativos na sociedade e no meio ambiente” (l.16/17) tem o mesmo valor sintático de “que mais desperdiçam comida, segundo dados da ONU” (l.7)
- (c) “de alimentos” (l.2) e “de alimentos” (l.14) completam o sentido de um nome.
- (d) “para reduzir o problema no Brasil” (l.34/35) exerce a mesma função sintática que “de 600 toneladas de alimentos” (l.25).

QUESTÃO 03

Com base no texto, pode-se afirmar

- (a) O desperdício verificado no Brasil é, paradoxalmente, indispensável ao seu desenvolvimento.
- (b) O desenvolvimento do Brasil está extremamente ligado à imagem do desperdício.
- (c) As indústrias, quando desperdiçam, estimulam o crescimento do nível de emprego.
- (d) No Brasil, é necessário o implemento de políticas de conscientização da sociedade para o evitar o desperdício de alimentos.

QUESTÃO 04

Tem função subjetiva a expressão

- (a) “país” (l.3.).
- (b) “padrões” (l.11).
- (c) “pedido” (l.29).
- (d) “ação” (l.31)

QUESTÃO 05

Analisando o texto, é possível identificar a predominância do gênero textual na alternativa

- (a) Dissertativo.
- (b) Narrativo.
- (c) Injuntivo.
- (d) Expositivo.

QUESTÃO 06

“Medidas como a implementação de políticas públicas, a promoção de boas práticas na produção e distribuição de alimentos, e a conscientização da sociedade sobre o problema do desperdício de alimentos são fundamentais para reduzir o problema no Brasil”, finaliza Luciano.” (l. 32/35).

Do período acima é correto afirmar.

- (a) O vocábulo “como” expressa conformidade.
- (b) O período é composto por três orações subordinadas.
- (c) “de alimentos” é paciente da ação nominal.
- (d) “de boas práticas” caracteriza o vocábulo “promoção” na forma de locução adjetiva.

QUESTÃO 07

“Para enfrentar esse problema, é necessário uma ação conjunta de diferentes setores,” (L.31)

No período em destaque, respectivamente, há uma relação de

- (a) Causa e efeito.
- (b) Concessão e adição.
- (c) Finalidade e explicação.
- (d) Explicação e conclusão.

QUESTÃO 08

Há equivalência entre o termo transcrito e a ideia que ele expressa em

- (a) “mas” (l.1) - adição.
- (b) “já que” (l. 5) - causa.
- (c) “mais” (l.26) - adversidade.
- (d) “segundo” (l.7) – ordem.

QUESTÃO 09

No texto, possui a mesma ideia que o termo “também” (l.2) a expressão

- (a) “Assim” (l.6).
- (b) “além” (l.11).
- (c) “entre” (l.27).
- (d) “sobre” (l.34).

QUESTÃO 10

Tem valor restritivo a expressão

- (a) “que mais desperdiçam comida, segundo dados da ONU.” (L.7).
- (b) “que o desperdício de alimentos no Brasil é estimado em R\$ 61,3 bilhões por ano” (L.5/6).
- (c) “que 60% deles vêm do consumo no dia a dia das famílias.” (L.14/15).
- (d) “que o desperdício de alimentos tem impactos significativos” (L.16).

LEGISLAÇÃO APLICADA AOS SERVIDORES DO DISTRITO FEDERAL

QUESTÃO 11

Leia as afirmativas abaixo.

São objetivos prioritários do Distrito Federal:

- I. promover, proteger e defender os direitos da criança, do adolescente e do jovem.
- II. preservar os interesses gerais e coletivos.
- III. dar prioridade ao atendimento das demandas da sociedade nas áreas de educação, saúde, transporte, segurança pública, moradia, saneamento básico, lazer e assistência social.
- IV. assegurar, por parte do poder público, a proteção individualizada à vida e à integridade física e psíquica das vítimas e testemunhas de infrações penais e de seus respectivos familiares.
- Estão corretas as afirmativas:

- (a) I e III, apenas.
- (b) II e IV, apenas.
- (c) I, III e IV, apenas.
- (d) I, II, III e IV.

QUESTÃO 12

Em consonância com a Lei Orgânica do Distrito Federal, assinale a alternativa INCORRETA.

- (a) Cabe ao Poder Judiciário a administração dos bens do Distrito Federal, ressalvado à Câmara Legislativa administrar aqueles utilizados em seus serviços e sob sua guarda.
- (b) O uso de bens do Distrito Federal por terceiros poderá ser feito mediante concessão administrativa de uso, permissão ou autorização, conforme o caso e o interesse público, na forma da lei.
- (c) Os bens do Distrito Federal destinar-se-ão prioritariamente ao uso público, respeitadas as normas de proteção ao meio ambiente, ao patrimônio histórico, cultural, arquitetônico e paisagístico, e garantido o interesse social.
- (d) Os bens públicos tornar-se-ão indisponíveis ou disponíveis por meio de afetação ou desafetação, respectivamente, nos termos da lei.

QUESTÃO 13

De acordo com a Lei Orgânica do Distrito Federal, assinale a alternativa INCORRETA.

(a) O território do Distrito Federal compreende o espaço físico geográfico que se encontra sob seu domínio e jurisdição.

(b) Ao Distrito Federal são atribuídas as competências legislativas reservadas aos Estados e Municípios cabendo-lhe exercer, em seu território, todas as competências que não lhe sejam vedadas pela Constituição Federal.

(c) A remuneração dos Administradores Regionais poderá ser superior à fixada para os Secretários do Governo do Distrito Federal.

(d) Cada Região Administrativa do Distrito Federal terá um Conselho de Representantes Comunitário funções consultivas e fiscalizadoras, na forma da lei.

QUESTÃO 14

Leia o excerto a seguir.

A _____ é a reinvestidura do servidor no cargo anteriormente ocupado, ou no cargo resultante de sua transformação, quando invalidada a sua demissão por decisão administrativa ou judicial, com o restabelecimento dos direitos que deixou de auferir no período em que esteve demitido.

Assinale a alternativa que preenche corretamente a lacuna do trecho acima.

- (a) reversão.
- (b) reintegração.
- (c) recondução.
- (d) remoção.

QUESTÃO 15

É competência do Distrito Federal, em comum com a União:

- (a) elaborar e executar o plano plurianual, as diretrizes orçamentárias e o orçamento anual.
- (b) instituir e arrecadar tributos, observada a competência cumulativa do Distrito Federal.
- (c) fomentar a produção agropecuária e organizar o abastecimento alimentar.
- (d) exercer o poder de polícia administrativa.

QUESTÃO 16

Leia as afirmativas abaixo.

De acordo com a Lei Complementar nº 840, o subsídio é constituído de parcela única, e a ele pode ser acrescido, exclusivamente:

- I - o décimo terceiro salário.
- II - o adicional de férias.
- III - o auxílio-natalidade.
- IV - o adicional noturno.

Estão corretas as afirmativas:

- (a) I e III, apenas.
- (b) II e IV, apenas.

(c) I, II, e III, apenas.

(d) I, II, III e IV.

QUESTÃO 17

Compete ao Distrito Federal, concorrentemente com a União, legislar sobre:

(a) Direito penal.

(b) Direito processual.

(c) Direito tributário.

(d) Direito civil.

QUESTÃO 18

Em consonância com a Lei Complementar nº 840, podemos afirmar que a ação disciplinar prescreve em:

(a) dois anos, quanto à demissão, destituição de cargo em comissão ou cassação de aposentadoria ou disponibilidade.

(b) quatro anos, quanto à demissão, destituição de cargo em comissão ou cassação de aposentadoria ou disponibilidade.

(c) dois anos, quanto à suspensão.

(d) dois anos, quanto à advertência.

QUESTÃO 19

Leia as afirmativas abaixo e marque V para verdadeiro e F para falso.

É vedado ao Distrito Federal:

() recusar fé aos documentos públicos.

() dispor sobre serviços funerários e administração dos cemitérios.

() doar bens imóveis de seu patrimônio ou constituir sobre eles ônus real.

() licenciar a construção de qualquer obra.

Assinale a alternativa que contém a sequência correta.

(a) F-V-F-V.

(b) F-F-V-F.

(c) V-V-F-V.

(d) V-F-V-F.

QUESTÃO 20

De acordo com a Lei Orgânica do Distrito Federal, onde versa a respeito da saúde, assinale a alternativa correta.

(a) Ao Poder Público, na forma da lei e no limite das disponibilidades orçamentárias, compete a designação ou nomeação de proprietários, administradores e dirigentes de entidades ou serviços privados de saúde para exercer cargo de chefia ou função de confiança no Sistema Único de Saúde do Distrito Federal.

(b) Compete ao Sistema Único de Saúde do Distrito Federal, além de outras atribuições estabelecidas em lei, a destinação de recursos públicos do Distrito Federal para auxílio, subvenções, juros e

prazos privilegiados a instituições privadas com fins lucrativos.

(c) A assistência à saúde é livre à iniciativa privada.

(d) É permitida a participação direta ou indireta de empresas ou capitais estrangeiros na assistência à saúde do Distrito Federal em qualquer caso.

SISTEMA ÚNICO DE SAÚDE (SUS)

QUESTÃO 21

Ao se tratar da Lei 8.080/90, assinale a alternativa que corresponde a uma atribuição comum da União, aos Estados, ao Distrito Federal e aos Municípios em seu âmbito administrativo.

(a) Identificar estabelecimentos hospitalares de referência e gerir sistemas públicos de alta complexidade.

(b) Elaboração de normas técnicas e estabelecimento de padrões de qualidade para promoção da saúde do trabalhador.

(c) Participação no controle e na fiscalização da produção, transporte, guarda e utilização de substâncias e produtos psicoativos, tóxicos e radioativos.

(d) Formular, avaliar, elaborar normas e participar na execução da política nacional e produção de insumos e equipamentos para a saúde.

QUESTÃO 22

Observe o trecho abaixo retirado da Resolução no 453/ 2012, do Conselho Nacional de Saúde:

“Quarta Diretriz: as três esferas de Governo garantirão autonomia administrativa para o pleno funcionamento do Conselho de Saúde, dotação orçamentária, autonomia financeira e organização da secretaria-executiva com a necessária infraestrutura e apoio técnico.”

Sobre a estrutura e funcionamento dos Conselhos de Saúde, assinale o que for correto.

(a) As reuniões plenárias dos Conselhos de Saúde não são abertas ao público e deverão acontecer exclusivamente para seus membros.

(b) O Conselho de Saúde constituirá uma Mesa Diretora eleita em Plenário, respeitando a paridade expressa nesta Resolução

(c) O Ministério da Saúde decide sobre o orçamento que será disponibilizado ao Conselho de Saúde.

(d) Cabe ao Poder Legislativo deliberar em relação à sua estrutura administrativa e o quadro de pessoal do Conselho de Saúde.

QUESTÃO 23

Em relação a Lei nº 8.142/1990, é correto afirmar que:

(a) A Conferência de Saúde deverá se reunir a cada cinco anos com a representação dos vários segmentos sociais, para avaliar a situação de saúde e propor as diretrizes para a formulação da política de saúde nos níveis correspondentes, convocada pelo Conselho de Saúde.

(b) O Conselho de Saúde, composto por representantes do governo e profissionais de saúde, atua na formulação de estratégias e no controle da execução da política de saúde na instância correspondente, inclusive nos aspectos econômicos e financeiros, cujas decisões serão homologadas pelo Poder Executivo.

(c) O Conselho Nacional de Secretários de Saúde (Conass) e o Conselho Nacional de Secretários Municipais de Saúde (Conasems) terão representação na Conferência de Saúde.

(d) A representação dos usuários nos Conselhos de Saúde e Conferências será paritária em relação ao conjunto dos demais segmentos.

QUESTÃO 24

Em relação aos princípios e diretrizes do Sistema Único de Saúde, é correto afirmar:

(a) A universalidade de assistência é entendida como conjunto articulado e contínuo das ações e serviços preventivos e curativos, individuais e coletivos, exigidos para cada caso em todos os níveis de complexidade do sistema.

(b) A descentralização político-administrativa, com direção única em cada esfera de governo deve ter ênfase na descentralização dos serviços para os estados e na hierarquização da rede de serviços de saúde.

(c) A igualdade da assistência à saúde deve ocorrer sem preconceitos ou privilégios de qualquer espécie.

(d) A participação da comunidade pode ocorrer através de conferências de saúde que ocorrem a cada cinco anos.

QUESTÃO 25

Assinale a alternativa que apresenta uma das competências exclusivas da CIT.

(a) A pactuação dos critérios para o planejamento integrado das ações e serviços de saúde da Região de Saúde, em razão do compartilhamento da gestão.

(b) A oferta de ações e serviços de vigilância em saúde e recuperação da saúde em âmbito inter-regional

(c) O estabelecimento de estratégias que incorporem a avaliação do usuário das ações e dos serviços.

(d) A publicação dos direitos e deveres do usuário na saúde em todas as unidades de saúde do SUS.

RACIOCÍNIO LÓGICO E MATEMÁTICO

QUESTÃO 26

Joana e Eduardo desejam comprar cinco ingressos para assistir um filme no cinema com seus amigos, de forma que todos os ingressos sejam para poltronas uma ao lado da outra na mesma fileira. De quantas formas possíveis essas poltronas poderão ser ocupadas de maneira que Joana e Eduardo se sentem lado a lado?

(a) 12.

(b) 36.

(c) 48.

(d) 120.

QUESTÃO 27

Para encher um determinado tanque, duas torneiras juntas gastam 4 horas. Se apenas a primeira torneira for aberta, o mesmo tanque demora 12 horas para ficar completamente cheio. Assim, em quantas horas esse tanque encherá se somente a segunda torneira for aberta?

(a) 5.

(b) 6.

(c) 7.

(d) 8.

QUESTÃO 28

Lucas deseja comprar um novo fone de ouvido. Para isso ele foi em uma loja física e constatou que o preço do produto era R\$ 528,00. Ao chegar em casa, Lucas consultou que o valor do mesmo fone de ouvido em uma loja on-line era de R\$ 448,80. Desse modo, qual é a porcentagem do desconto que ele terá se realizar a compra do produto on-line?

(a) 15%.

(b) 30%.

(c) 70%.

(d) 85%.

QUESTÃO 29

Analise as expressões abaixo:

I- $(x + y)^0 = 1$

II- $\left(\frac{x}{y}\right)^2 = \frac{x^2}{y^2}$

III- $(x \cdot y)^2 = x^2 + y^2$

IV- $x^2 \cdot x^3 = x^1$

Está(ão) correta(s):

(a) I e II.

(b) II e III.

(c) III e IV.

(d) I e IV.

QUESTÃO 30

Uma fábrica de camisetas oferece a seus clientes as seguintes opções de compra: 2 tipos de tecido (algodão ou malha), 3 modelos de estampas, 4 cores (branco, preto, azul ou verde) e 5 tamanhos (PP, P, M, G, GG). De quantas formas diferentes é possível encomendar uma camiseta?

(a) 15.

(b) 30.

(c) 60.

(d) 120.

QUESTÃO 31

Simplificando a expressão matemática abaixo, tem-se que:

$$\frac{1 - \sqrt{3}}{\sqrt{3} - 2}$$

(a) $\frac{\sqrt{3}}{3}$

(b) $\sqrt{3} + 1$

(c) $\frac{1}{\sqrt{3}}$

(d) $\sqrt{3} - 1$

QUESTÃO 32

Verônica deseja comprar um vestido que custa R\$ 830,00. Ao chegar à loja, ela encontrou o seguinte anúncio:

“Todas as peças acima de R\$ 500,00 possuem 20% de desconto.”
Dessa forma, o valor que Verônica pagou pelo vestido foi de:

(a) R\$ 116,00.

(b) R\$ 249,00.

(c) R\$ 664,00.

(d) R\$ 747,00.

QUESTÃO 33

Observe as sentenças abaixo:

I- $-1 \in N$

II- $\sqrt{3} \in I$

III- $-\frac{1}{4} \in Z$

IV- $0,4 \in Q$

Está(ão) correta(s):

(a) I e II.

(b) II e IV.

(c) I e III.

(d) III e IV.

PLANO DISTRITAL DE POLÍTICA PARA MULHERES

QUESTÃO 34

São objetivos do Plano Distrital de Política para Mulheres, EXCETO:

(a) Excluir as especificidades das mulheres jovens, idosas e com deficiência nas políticas públicas direcionadas às mulheres.

(b) Combater os estereótipos femininos em campanhas publicitárias.

(c) Aumentar a produção e publicação de estudos, pesquisas, dados e indicadores sobre igualdade de gênero, mulheres jovens, idosas e com deficiência.

(d) Implementar o Plano Distrital de Promoção da Igualdade Racial.

QUESTÃO 35

Leia as afirmativas abaixo.

A respeito da educação para igualdade, o Plano Distrital de Política para Mulheres tem como objetivos específicos:

I. Promover o acesso e a permanência na educação formal de meninas e mulheres para promover o pleno desenvolvimento de suas competências e de sua autonomia emocional, social e econômica.

II. Consolidar, na política educacional do DF, o respeito pela diversidade em todas as suas formas, de modo a garantir uma educação igualitária e cidadã.

III. Contribuir para a redução da violência de gênero, excluindo a temática da prevenção da violência sexual.

IV. Promover formação continuada para gestores, professores e estudantes, com o intuito de desenvolver escuta qualificada, atitude protetiva e atuação em Rede nas situações de vulnerabilidade social e de violência doméstica.

Estão corretas as afirmativas:

(a) I e IV, apenas.

(b) II e III, apenas.

(c) I, II e IV, apenas.

(d) I, II, III e IV.

NOÇÕES BÁSICAS DE INFORMÁTICA

QUESTÃO 36

Com o aumento da tecnologia, tem surgido muitos perigos no ambiente virtual, utilizar computadores em ambientes domésticos ou de escritórios tem exigido cada vez mais atenção em que tipo de arquivos abrir ao realizar downloads. Preencha os itens abaixo e assinale a alternativa correta sobre os tipos de vírus e ameaças a segurança da informação em ambientes de trabalho:

I. _____ Considerado um dos mais rentáveis, esse malware se instala na máquina da vítima, criptografa seus arquivos e depois exige um resgate para retornar esses dados ao usuário.

II. _____ Têm a capacidade de se copiar de máquina para máquina, geralmente explorando algum tipo de falha de segurança em um software ou sistema operacional e não exigem interação do usuário para funcionar.

III. _____ é uma forma de malware que se esconde no seu dispositivo, monitora atividades e rouba informações sensíveis como dados financeiros, informações de conta, logins entre outros.

IV. _____ se disfarçam de aplicativos inofensivos, enganando os usuários para que façam o download e os usem. Uma vez em funcionamento, eles podem roubar dados pessoais, travar dispositivos etc.

A alternativa correta que representa respectivamente cada item acima é:

(a) I – Scareware, II – Worms, III – Spyware, IV – Cavalo de Troia.

(b) I – Ransomware, II – Cavalo de Troia, III – Adware, IV – Worms.

(c) I – Ransomware, II – Worms, III – Spyware, IV – Cavalo de Troia.

(d) I – Ransomware, II – Worms, III – Adware, IV – Cavalo de Troia.

QUESTÃO 37

Analise as afirmações abaixo sobre o Microsoft Office Word:

I. O formato aberto (padrão ODT) tornou-se possível abrir e salvar nesse formato a partir da versão 2007 do Microsoft Office.

II. Para abrir a função de substituir um termo pesquisado por outro, podemos utilizar o atalho CTRL+L.



III. Os comandos  têm a função de alinhar a esquerda ou a direita o parágrafo, deixando as linhas uniformemente alinhadas.

Em relação as assertivas acima podemos concluir que:

(a) Apenas o item I está correto.

(b) Apenas o item II está correto.

(c) Apenas os itens II e III estão corretos.

(d) Apenas o item III está incorreto.

QUESTÃO 38

Analise os itens abaixo sobre aplicativos e ferramentas na internet e intranet:

I. Devido a diferença das duas ferramentas e características específicas, a internet e a intranet funcionam com protocolos diferentes.

II. A Intranet não pode ser ligada à internet, seu acesso é apenas local.

III. Uma solução para conectar usuários virtualmente a uma rede privada por meio da internet é o VPN.

IV. A Intranet utiliza os mesmos protocolos, aplicativos, serviços e portas que a internet utiliza.

V. A internet é uma rede pública.

Assinale a alternativa correta abaixo:

(a) Apenas os itens I e II são verdadeiros.

(b) Apenas os itens III e IV são verdadeiros.

(c) Apenas os itens I, III e V são verdadeiros.

(d) Apenas os itens III, IV e V são verdadeiros.

QUESTÃO 39

Analise os itens abaixo de acordo com a tabela do MS Office Excel abaixo:

Planilha de Orçamento Pessoal					
Contas	Débito/Crédito	Junho	Julho	Agosto	
Salário	C	R\$ 1.320,00	R\$ 1.500,00	R\$ 1.590,00	
Auxílio Alimentação	C	R\$ 132,00	R\$ 150,00	R\$ 159,00	
Aluguel	D	R\$ 300,00	R\$ 300,00	R\$ 400,00	
Internet	D	R\$ 120,00	R\$ 125,00	R\$ 145,00	
Água	D	R\$ 80,00	R\$ 100,00	R\$ 75,00	
Energia	D	R\$ 235,00	R\$ 270,00	R\$ 310,00	
Cartão	D	R\$ 130,00	R\$ 170,00	R\$ 85,00	
Total de Despesas		R\$ 865,00	R\$ 965,00	R\$ 1.015,00	
Total de Receitas		R\$ 1.452,00	R\$ 1.650,00	R\$ 1.749,00	
Receitas - Despesas		R\$ 587,00	R\$ 685,00	R\$ 734,00	
	X				
	Y				
	Z				

I. Ao selecionar a célula C15 o usuário digitou a seguinte fórmula =SOMASE(C5:E9;"<150") o resultado obtido após pressionar Enter será: 860

II. Ao selecionar a célula C16 o usuário digitou a seguinte fórmula =CONT.VALORES(A3:C5) mas não irá obter resultado válido devido ter selecionado letras e números na fórmula.

III. Para obter o total de despesas de agosto o usuário poderá utilizar a seguinte fórmula =SOMA(E5:E9)

IV. Para obter o resultado de Receitas – Despesas de Julho o usuário poderá utilizar a seguinte fórmula =D12-D11

De acordo com os itens acima podemos concluir que:

(a) Todos os itens estão corretos.

(b) Apenas os itens III e IV estão corretos.

(c) Apenas os itens I, III e IV estão corretos.

(d) Apenas os itens I, II e III estão corretos.

QUESTÃO 40

Julgue os itens abaixo no que se refere aos conceitos básicos de utilização de tecnologias, ferramentas e procedimentos de uso da informática:

I. A memória RAM é um tipo de memória que permite leitura e escrita e serve como memória primária para sistemas computacionais. Considerado uma memória volátil.

II. A memória ROM é um tipo de memória secundária que permite gravações e armazenamento maior que a memória RAM.

III. Dispositivos de armazenamento secundário são considerados de memória não volátil.

IV. Os dispositivos como CDs e HDs são considerados como memória principal, porque são neles que guardamos as informações de backups para não perder os dados utilizados/importantes.

Assinale a alternativa correta abaixo:

(a) Apenas os itens I e III são verdadeiros.

(b) Apenas os itens I e IV são verdadeiros.

(c) Apenas os itens II e IV são verdadeiros.

(d) Todos os itens são verdadeiros.

CONTEÚDO ESPECÍFICO DO CARGO

QUESTÃO 41

Sobre a Febre Chikungunya, assinale o que for correto.

- (a) A forma hemorrágica da doença é a mais comum e a artrite pode continuar ativa por muito tempo.
- (b) O período de incubação pode levar de dezoito a vinte dois dias para ocorrer.
- (c) É uma doença infecciosa febril, causada pelo vírus Chikungunya, que pode ser transmitida pelo mosquito *Lutzomyia longipalpis*.
- (d) O principal sintoma é a dor intensa nas articulações afetando principalmente pés e mãos, geralmente tornozelos e pulsos.

QUESTÃO 42

“O doente pode apresentar sintomas como febre, dor de cabeça, dores pelo corpo, náuseas ou até mesmo não apresentar qualquer sintoma. O aparecimento de manchas vermelhas na pele, sangramentos (nariz, gengivas), dor abdominal intensa e contínua e vômitos persistentes podem indicar um sinal de alarme para o tipo hemorrágico. Esse é um quadro grave que necessita de imediata atenção médica, pois pode ser fatal.” (Fonte: Biblioteca Virtual de Saúde - Adaptado)

Assinale a alternativa que apresenta a doença descrita no trecho acima.

- (a) Raiva.
- (b) Malária.
- (c) Dengue.
- (d) Febre Amarela.

QUESTÃO 43

Em relação a leishmaniose visceral e tegumentar, é correto afirmar que:

- (a) As fontes de infecção das leishmanioses são, principalmente, os animais silvestres e os insetos flebotomíneos que abrigam o parasita em seu tubo digestivo, porém, o hospedeiro também pode ser o cão doméstico e o cavalo.
- (b) A leishmaniose visceral caracteriza-se por feridas na pele que se localizam com maior frequência nas partes descobertas do corpo.
- (c) A leishmaniose tegumentar é uma doença sistêmica, pois acomete vários órgãos internos, principalmente o fígado, o baço e a medula óssea.
- (d) A leishmaniose tegumentar acomete essencialmente crianças de até dez anos; após esta idade se torna menos frequente.

QUESTÃO 44

“A Febre do Nilo Ocidental (FNO) é uma infecção viral causada por um arbovírus (mosquito), assim como Dengue, Zika, Chikungunya e a Febre do Mayaro. Os fatores de risco estão relacionados à pre-

sença do ser humano em áreas rurais e silvestres que contenham o mosquito infectado e que, por ventura, venha a picar estes seres humanos.” (Fonte: gov.br)

Sobre a Febre do Nilo, assinale a alternativa INCORRETA.

- (a) Os hospedeiros naturais são algumas espécies de aves silvestres, que atuam como amplificadores do vírus e como fonte de infecção para os mosquitos.
- (b) Não existe vacina ou tratamento antiviral específico para a Febre do Nilo Ocidental. O tratamento é sintomático para redução da febre e outros sintomas.
- (c) As formas mais graves ocorrem com maior frequência em indivíduos com idade inferior a 20 anos.
- (d) O teste diagnóstico mais eficiente para a Febre do Nilo Ocidental é a detecção de anticorpos IgM contra o vírus do Nilo Ocidental em soro ou em líquido cefalorraquidiano, utilizando a técnica de captura de anticorpos IgM.

QUESTÃO 45

De acordo com a Lei nº 9.795, de 27 de abril de 1999, são princípios básicos da educação ambiental, EXCETO:

- (a) a garantia de continuidade e permanência do processo educativo.
- (b) a abordagem articulada das questões ambientais locais, regionais, nacionais e globais.
- (c) a produção e divulgação de material educativo.
- (d) o reconhecimento e o respeito à pluralidade e à diversidade individual e cultural.

QUESTÃO 46

De acordo com o Decreto nº 5.472/2005, “A Conferência das Partes manterá sob constante revisão e avaliação a implementação da presente Convenção”. São funções atribuídas a Conferência, EXCETO:

- (a) criar, além do previsto no parágrafo 6, órgãos subsidiários que considere necessário para a implementação da Convenção.
- (b) cooperar, se for o caso, apenas com organizações nacionais, não-governamentais competentes.
- (c) revisar regularmente todas as informações disponibilizadas para as Partes relativas ao Art.15
- (d) analisar e adotar qualquer ação adicional que venha a ser necessária para o alcance dos objetivos da Convenção.

QUESTÃO 47

De acordo com a Lei nº 12.305, de 2 de agosto de 2010, a alternativa que apresenta um dos objetivos da Política Nacional de Resíduos Sólidos é:

- (a) estímulo à adoção de padrões sustentáveis de produção e consumo de bens e serviços.
- (b) o incentivo à criação e ao desenvolvimento de cooperativas ou de outras formas de associação de catadores de materiais reutilizáveis e recicláveis.

(c) a cooperação entre as diferentes esferas do poder público, o setor empresarial e demais segmentos da sociedade.

(d) o incentivo à adoção de consórcios ou de outras formas de cooperação entre os entes federados, com vistas à elevação das escalas de aproveitamento e à redução dos custos envolvidos.

QUESTÃO 48

Em relação a Resolução nº 491, de 19 de novembro de 2018, é correto afirmar que o Plano de Controle de Emissões Atmosféricas é:

(a) documento contendo abrangência, identificação de fontes de emissões atmosféricas, diretrizes e ações, com respectivos objetivos, metas e prazos de implementação, visando ao controle da poluição do ar no território estadual ou distrital, observando as estratégias estabelecidas no Programa Nacional de Controle da Qualidade do Ar - PRONAR.

(b) um dos instrumentos de gestão da qualidade do ar, determinado como valor de concentração de um poluente específico na atmosfera, associado a um intervalo de tempo de exposição, para que o meio ambiente e a saúde da população sejam preservados em relação aos riscos de danos causados pela poluição atmosférica.

(c) qualquer forma de matéria em quantidade, concentração, tempo ou outras características, que tornem ou possam tornar o ar impróprio ou nocivo à saúde, inconveniente ao bem-estar público, danoso aos materiais, à fauna e flora ou prejudicial à segurança, ao uso e gozo da propriedade ou às atividades normais da comunidade.

(d) situação caracterizada pela presença de altas concentrações de poluentes na atmosfera em curto período de tempo, resultante da ocorrência de condições meteorológicas desfavoráveis à dispersão dos mesmos.

QUESTÃO 49

Sobre a esquistossomose, assinale a alternativa correta.

(a) A principal forma de transmissão da doença é pela ingestão de alimentos contaminados com parasitos provenientes de triatomíneos infectados ou suas excretas.

(b) A pessoa adquire a infecção quando entra em contato com água doce onde existam caramujos infectados pelos vermes causadores da esquistossomose.

(c) A prevenção da esquistossomose consiste em evitar o contato com águas onde existam os hospedeiros definitivos infectados, implementação de medidas de saneamento básico e educação em saúde.

(d) Após a fase aguda, o paciente pode desenvolver a fase crônica da doença, podendo, com o passar dos anos, apresentar complicações, como insuficiência cardíaca e megaesôfago.

QUESTÃO 50

Segundo a Portaria nº 2.914, de 12 de dezembro de 2011, não faz parte de uma das competências da Secretaria de Vigilância em Saúde, apenas:

(a) estabelecer ações especificadas no Programa Nacional de Vigilância da Qualidade da Água para Consumo Humano (VIGIAGUA).

(b) executar ações de vigilância da qualidade da água para consumo humano, de forma complementar à atuação dos Estados, do Distrito Federal e dos Municípios.

(c) promover e acompanhar a vigilância da qualidade da água, em articulação com os Municípios e com os responsáveis pelo controle da qualidade da água.

(d) estabelecer diretrizes da vigilância da qualidade da água para consumo humano a serem implementadas pelos Estados, Distrito Federal e Municípios, respeitados os princípios do SUS.

QUESTÃO 51

Sobre a leptospirose, é INCORRETO afirmar que:

(a) Para o controle da leptospirose, são necessárias medidas ligadas ao meio ambiente, tais como obras de saneamento básico (abastecimento de água, lixo e esgoto), melhorias nas habitações humanas e o combate aos ratos.

(b) O tratamento é baseado no uso de medicamentos e outras medidas de suporte, orientado sempre por um médico, de acordo com os sintomas apresentados.

(c) A desinfecção de caixas d'água e sua completa vedação são medidas preventivas que devem ser tomadas periodicamente.

(d) A transmissão ocorre quando os vírus existentes na saliva dos animais infectados penetram no organismo através da pele ou de mucosas, por meio de mordedura, arranhadura ou lambedura.

QUESTÃO 52

Em relação a febre amarela, analise as afirmativas abaixo:

I. O tratamento é apenas sintomático e requer cuidados na assistência ao paciente que, sob hospitalização, deve permanecer em repouso com reposição de líquidos e das perdas sanguíneas, quando indicado.

II. A vacina é administrada em dose única a partir dos 9 meses de idade e é válida por 5 anos.

III. A febre amarela silvestre ocorre, principalmente, por intermédio de mosquitos do gênero *Haemagogus*.

Está(ão) correta(s):

(a) I e II.

(b) I e III.

(c) II e III.

(d) I, II e III.

QUESTÃO 53

Em relação a lei nº 5.237, de 16 de dezembro de 2013, e a carreira Vigilância Ambiental e Atenção Comunitária à Saúde do Quadro de Pessoal do Distrito Federal, assinale a alternativa correta.

(a) A jornada de trabalho dos servidores da carreira Vigilância Ambiental e Atenção Comunitária à Saúde é de sessenta horas semanais.

(b) São requisitos essenciais para concessão da progressão: encontrar-se em efetivo exercício e ter cumprido o interstício de seis meses de efetivo exercício no padrão atual.

(c) O exercício do cargo de agente de vigilância ambiental em saúde dá-se, exclusivamente, no âmbito do Sistema Único de Saúde – SUS, na Vigilância Ambiental à Saúde do Distrito Federal.

(d) A carreira Vigilância Ambiental e Atenção Comunitária à Saúde, organizada em classes e padrões, é composta pelos seguintes cargos e quantitativos: mil e trezentos cargos para agente de vigilância ambiental em saúde e cento e cinquenta cargos para agente comunitário de saúde.

QUESTÃO 54

Sobre o zika vírus, assinale a alternativa INCORRETA.

(a) Somente a gestante infectada sintomática pode transmitir o vírus para o feto durante todo o período gestacional.

(b) O controle do vetor é o principal método para a prevenção e controle de doenças transmitidas por mosquitos, como Zika, seja pelo manejo integrado de vetores ou pela prevenção pessoal.

(c) Ainda não existe antiviral disponível para tratamento específico da infecção pelo vírus Zika

(d) O feto infectado pode manifestar diversas anomalias congênitas, alterações do Sistema Nervoso Central e outras complicações neurológicas.

QUESTÃO 55

Em relação a Febre do Mayaro, assinale o que for correto.

(a) A Febre do Mayaro é contagiosa, portanto, há transmissão de pessoa a pessoa ou de animais a pessoas.

(b) A vacina contra a Febre do Mayaro é aplicada aos três e cinco meses de idade e um reforço aos 12 meses.

(c) As suspeitas de Febre do Mayaro devem ser notificadas por meio da Ficha de Notificação/Conclusão, utilizando-se o CID A93.8.

(d) O vírus Mayaro é considerado endêmico nas áreas de Mata Atlântica, que envolve principalmente os estados da região Centro-Oeste, Sudeste e Sul do Brasil.

QUESTÃO 56

Segundo o Art 14 da Lei nº 9.795, de 27 de abril de 1999, “A coordenação da Política Nacional de Educação Ambiental ficará a cargo de um órgão gestor, na forma definida pela regulamentação desta Lei.” Dessa forma, o órgão gestor apresenta qual das atribuições abaixo?

(a) organização e supervisão de projetos na área de educação ambiental, em âmbito municipal.

(b) definição de diretrizes e princípios para implementação e fiscalização em âmbito estadual.

(c) participação na negociação de financiamentos a planos, programas e projetos na área de educação ambiental.

(d) divulgação de estudos científicos e de soluções adequadas às políticas de proteção do meio ambiente.

QUESTÃO 57

Sobre os tipos de controle de vetores, analise as afirmativas abaixo:

I. São exemplos de controle químico: drenagem e retificação de criadouros, coleta e destino adequado de lixo, destruição de criadouros temporários e telagem de janelas.

II. O controle biológico consiste na repreensão de pragas utilizando inimigos naturais específicos, como predadores, parasitos ou patógenos.

III. O controle mecânico é a última alternativa de controle a ser utilizada, uma vez que outras ações menos agressivas e eficazes devem ser prioritárias.

IV. O controle legal implica no uso de instrumentos jurídicos que exigem, regulamentam ou restringem determinadas ações, podendo-se lançar mão com eficácia, nas questões de saúde pública, sobretudo pelas autoridades municipais.

Está(ão) correta(s):

(a) I e III.

(b) II e IV.

(c) II, III e IV.

(d) I, II, III e IV.

QUESTÃO 58

Ao se tratar da Lei nº 5321, de 06 de março de 2014, assinale a alternativa que NÃO corresponde a uma das responsabilidades dos órgãos do Sistema Único de Saúde do Distrito Federal que atuam nas áreas de vigilância sanitária, vigilância epidemiológica e vigilância ambiental em saúde, bem como os órgãos de pesquisa e as unidades da rede de atenção à saúde da população.

(a) gerar informações fundamentais às ações de vigilância em saúde, por meio de análises laboratoriais e relatórios fiscais.

(b) apoiar a realização de pesquisas e estudos aplicados às áreas de interesse para a vigilância em saúde.

(c) incentivar o desenvolvimento, a produção e a difusão de metodologias e tecnologias compatíveis para melhorar a qualidade da saúde e do meio ambiente.

(d) proteger contra riscos que podem causar danos irreversíveis à vida, à saúde individual e coletiva e ao meio ambiente.

QUESTÃO 59

Assinale a alternativa que apresenta a definição correta de animais sinantrópicos, de acordo com a Lei nº 5321, de 06 de março de 2014.

(a) aqueles causadores de mordeduras a pessoas ou a outros animais em logradouros públicos.

(b) aqueles destinados à alimentação humana.

(c) animais capturados que ficam sob a guarda de autoridade sanitária até a destinação final.

(d) espécies de animais que, indesejavelmente, coabitam com o homem em sua morada ou arredores e que trazem incômodos, prejuízos ou riscos à saúde pública.

QUESTÃO 60

Considerando a Lei nº 12.305, de 2 de agosto de 2010, associe os termos abaixo com suas respectivas definições.

- I. resíduos da construção civil
- II. resíduos de serviços de transportes
- III. resíduos de limpeza urbana
- IV. resíduos agrossilvopastoris

- 1 os originários de portos, aeroportos, terminais alfandegários, rodoviários e ferroviários e passagens de fronteira.
- 2 os originários da varrição, limpeza de logradouros e vias públicas e outros serviços de limpeza urbana.
- 3 os gerados nas construções, reformas, reparos e demolições de obras de construção civil, incluídos os resultantes da preparação e escavação de terrenos para obras civis.
- 4 os gerados nas atividades agropecuárias e silviculturais, incluídos os relacionados a insumos utilizados nessas atividades.

A associação correta é:

- (a) I-3, II-2, III-1, IV-4.
- (b) I-1, II-2, III-4, IV-3.
- (c) I-3, II-1, III-2, IV-4.
- (d) I-1, II-3, III-4, IV-2.

QUESTÃO 61

Sobre os principais conceitos de ecologia e ecossistema, correlacione os termos abaixo com as suas seguintes definições.

- I. Fatores bióticos e abióticos
- II. Relações ecológicas
- III. Habitat
- IV. Cadeia alimentar

- 1. são as interações que ocorrem entre os seres vivos dentro dos ecossistemas.
- 2. representa as relações alimentares entre os organismos da biota
- 3. são os seres vivos e não vivos de um ecossistema e são interdependentes.
- 4. é o ambiente físico em que vivem determinadas espécies.

A correlação correta é:

- (a) I-3; II-1; III-4; IV-2.
- (b) I-4, II-1, III-3, IV-2.
- (c) I-3; II-2; III-4; IV-1.
- (d) I-4, II-2, III-3; IV-1.

QUESTÃO 62

São competências da direção municipal do Sistema de Saúde (SUS), de acordo com a Lei nº 8.080, de 19 de setembro de 1990, EXCETO:

- (a) participar da execução, controle e avaliação das ações referentes às condições e aos ambientes de trabalho.
- (b) participar da definição de normas e mecanismos de controle, com órgão afins, de agravos sobre o meio ambiente ou dele decorrentes, que tenham repercussão na saúde humana.

(c) colaborar na fiscalização das agressões ao meio ambiente que tenham repercussão sobre a saúde humana e atuar, junto aos órgãos municipais, estaduais e federais competentes, para controlá-las.

(d) planejar, organizar, controlar e avaliar as ações e os serviços de saúde e gerir e executar os serviços públicos de saúde.

QUESTÃO 63

São objetivos do Sistema Único de Saúde SUS, de acordo com a Lei nº 8.080, de 19 de setembro de 1990, EXCETO:

- (a) a identificação e divulgação dos fatores condicionantes e determinantes da saúde.
- (b) a formulação de política de saúde destinada a promover, nos campos econômico e social.
- (c) integralidade de assistência, entendida como conjunto articulado e contínuo das ações e serviços preventivos e curativos, individuais e coletivos, exigidos para cada caso em todos os níveis de complexidade do sistema.
- (d) a assistência às pessoas por intermédio de ações de promoção, proteção e recuperação da saúde, com a realização integrada das ações assistenciais e das atividades preventivas.

QUESTÃO 64

Assinale a alternativa que corresponde a principal forma de prevenção coletiva da malária.

- (a) uso de mosquiteiros impregnados ou não com inseticidas, roupas que protejam pernas e braços, telas em portas e janelas, uso de repelentes.
- (b) evitar a ingestão de alimentos em conserva que estiverem em latas estufadas, vidros embaçados, embalagens danificadas ou com alterações no cheiro e na aparência e ferver conservas caseiras por pelo menos 15 minutos antes de serem consumidas.
- (c) evite comer alimentos crus, não prove a carne crua durante a preparação, coma verduras e legumes sempre bem lavados e lave bem as mãos após manipular carnes cruas e antes de comer.
- (d) drenagem, pequenas obras de saneamento para eliminação de criadouros do vetor, aterro, limpeza das margens dos criadouros, modificação do fluxo da água, controle da vegetação aquática, melhoramento da moradia e das condições de trabalho, uso racional da terra.

QUESTÃO 65

Segundo a Lei nº 8.080, de 19 de setembro de 1990, entende-se por vigilância sanitária:

- (a) um conjunto de ações capaz de eliminar, diminuir ou prevenir riscos à saúde e de intervir nos problemas sanitários decorrentes do meio ambiente, da produção e circulação de bens e da prestação de serviços de interesse da saúde.
- (b) um conjunto de ações que proporcionam o conhecimento, a detecção ou prevenção de qualquer mudança nos fatores determinantes e condicionantes de saúde individual ou coletiva, com a finalidade de recomendar e adotar as medidas de prevenção e controle das doenças ou agravos.

(c) um conjunto de atividades que se destina, através das ações de vigilância epidemiológica e vigilância sanitária, à promoção e proteção da saúde dos trabalhadores, assim como visa à recuperação e reabilitação da saúde dos trabalhadores submetidos aos riscos e agravos advindos das condições de trabalho.

(d) um conjunto de ações e serviços de saúde, prestados por órgãos e instituições públicas federais, estaduais e municipais, da Administração direta e indireta e das fundações mantidas pelo Poder Público.

QUESTÃO 66

Sobre a Doença de Chagas, é correto afirmar que:

(a) O agente causador é um vírus denominado Trypanosoma cruzi.

(b) A transmissão se dá pelas fezes que o caramujo deposita sobre a pele da pessoa.

(c) As drogas hoje disponíveis são eficazes apenas na fase inicial da enfermidade, daí a importância da descoberta precoce da doença.

(d) No homem e nos animais, o Schistosoma mansoni vive no sangue periférico e nas fibras musculares, especialmente as cardíacas e digestivas.

QUESTÃO 67

Sobre a Lei nº 8.142, de 28 de dezembro de 1990, assinale a alternativa correta.

(a) As Conferências de Saúde e os Conselhos de Saúde terão sua organização e normas de funcionamento definidas em regimento próprio, aprovadas pelo respectivo conselho.

(b) O Conselho Nacional de Secretários de Saúde (Conass) e o Conselho Nacional de Secretários Municipais de Saúde (Conasems) terão representação na Organização Mundial de Saúde.

(c) O Conselho de Saúde reunir-se-á a cada quatro anos com a representação dos vários segmentos sociais, para avaliar a situação de saúde e propor as diretrizes para a formulação da política de saúde nos níveis correspondentes, convocada pelo Poder Executivo ou, extraordinariamente, por esta ou pelo Conselho de Saúde.

(d) A Conferência de Saúde, em caráter permanente e deliberativo, órgão colegiado composto por representantes do governo, prestadores de serviço, profissionais de saúde e usuários, atua na formulação de estratégias e no controle da execução da política de saúde na instância correspondente, inclusive nos aspectos econômicos e financeiros, cujas decisões serão homologadas pelo chefe do poder legalmente constituído em cada esfera do governo.

QUESTÃO 68

Em relação à Lei nº 8.142, de 28 de dezembro de 1990, assinale a alternativa que NÃO apresenta uma alocação dos recursos do Fundo Nacional de Saúde (FNS).

(a) Investimentos previstos por iniciativa do Poder Judiciário e aprovados pelo Senado Federal.

(b) Despesas de capital da administração direta do Ministério da Saúde e de suas entidades.

(c) Cobertura das ações e serviços de saúde a serem implementados pelos Municípios, Estados e Distrito Federal.

(d) Esforços previstos no Plano Quinquenal para garantir o financiamento do Ministério da Saúde.

QUESTÃO 69

Em relação aos conceitos e noções dos componentes da vigilância ambiental em saúde, é correto afirmar que:

(a) Vigilância Ambiental em Saúde é o conjunto de ações que proporcionam o conhecimento, a detecção ou prevenção de qualquer mudança nos fatores determinantes e condicionantes de saúde individual e coletiva que tem como finalidade recomendar e adotar as medidas de prevenção e controle das doenças ou agravos.

(b) Vigilância Epidemiológica é o conjunto de ações capaz de eliminar, diminuir ou prevenir riscos à saúde e de intervir nos problemas sanitários decorrentes do meio ambiente, da produção e circulação de bens e da prestação de serviços de interesse da saúde.

(c) Vigilância Sanitária é definida como um conjunto de ações que proporciona o conhecimento e a detecção de qualquer mudança nos fatores determinantes e condicionantes do meio ambiente que interferem na saúde humana, com a finalidade de recomendar e adotar as medidas de prevenção e controle dos fatores de risco e das doenças ou agravos.

(d) Vigilância da saúde engloba as ações coletivas de saúde, expandindo a possibilidade da utilização da epidemiologia no planejamento, programação e avaliação dos serviços de saúde, incluindo ainda outras áreas do conhecimento.

QUESTÃO 70

Ao se tratar da Portaria nº 2.914, de 12 de dezembro de 2011, o responsável pela operação do sistema de abastecimento de água para consumo humano deve notificar à autoridade de saúde pública e informar à respectiva entidade reguladora e à população, identificando períodos e locais, em determinadas circunstâncias. Assinale a alternativa que apresenta um caso de notificação.

(a) situações de emergência com potencial para atingir a segurança de pessoas e bens.

(b) descontinuidade do sistema de abastecimento.

(c) deteriorações que coloquem em risco os sistemas de abastecimento.

(d) realização de ajustes na rede de distribuição, que geram um aumento na pressão do sistema.