



CARGO

AGENTE COMUNITÁRIO DE SAÚDE - (ACS)

PROVA

A

CADERNO DE PROVAS

LEIA COM ATENÇÃO AS INSTRUÇÕES ABAIXO

Prezado(a) Candidato(a),

1. Ao receber este caderno, confira se ele contém as questões objetivas com 70 (setenta) itens, ordenados de 1 a 70, com alternativas de A a D; sendo que apenas uma alternativa é correta. Caso o caderno esteja incompleto ou tenha qualquer defeito, solicite ao Fiscal de Sala as providências cabíveis.
2. Durante a prova não poderá ser utilizado nenhum material de consulta. Não se comunique com outros candidatos, não use chapéu, óculos escuros, relógio e nem se levante sem autorização do Fiscal de Sala.
3. O cartão-resposta deverá ser preenchido, pelo(a) candidato(a) com caneta esferográfica TRANSPARENTE de tinta azul ou preta, devendo cobrir inteiramente o espaço correspondente à alternativa escolhida. O cartão não poderá ser rasurado, dobrado ou amassado. Não haverá substituição de cartão-resposta.

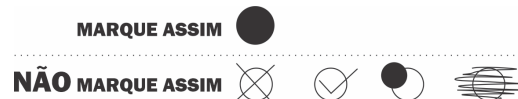

4. A assinatura do(a) candidato(a) e a identificação do tipo de caderno de prova no cartão-resposta é necessária e fundamental para sua identificação.
5. No momento da identificação, o(a) candidato(a) deverá escrever, no espaço apropriado do cartão-resposta, com a sua caligrafia usual, a seguinte frase:

A receita para o sucesso está no equilíbrio.

6. O tempo máximo de duração da prova é de 4 (quatro) horas, incluindo o preenchimento do cartão resposta, contadas a partir da autorização dada pelo Fiscal de Sala.
7. O(a) candidato(a) somente poderá entregar a prova depois de transcorrida, pelo menos, 1 (uma) hora de seu início. Após a entrega, o(a) mesmo(a) deverá retirar-se da sala e do local de prova, não podendo mais ir ao banheiro.
8. Os três últimos candidatos deverão permanecer na sala de prova e somente poderão sair juntos do recinto após a aposição em ata de suas respectivas assinaturas.
9. O(a) candidato(a) poderá levar o caderno de questões, SOMENTE, 1 hora antes do término da prova.
10. O não cumprimento a qualquer uma das instruções deste caderno e do edital 02/2023, poderá implicar na anulação da sua prova.
11. A avaliação da prova objetiva levará em consideração somente as respostas transferidas para o cartão-resposta.
12. Caberá recurso sobre o conteúdo da prova em até 2 (dois) dias úteis após a divulgação do gabarito, que estará disponível no site <https://funatec.org.br>

BOA PROVA A TODOS!

LÍNGUA PORTUGUESA

AS QUESTÕES 1 A 10 ESTÃO RELACIONADAS AO TEXTO ABAIXO

1 As moradias precárias, como as favelas, são acompanhadas pela ausência de infraestrutura.
2 Para o crescimento de qualquer cidade se faz necessária a expansão de todo serviço público, como
3 distribuição de água, rede de esgoto, energia elétrica, pavimentação, entre outros.

4 As áreas urbanas onde vivem as famílias pobres, geralmente, são desprovidas de escolas,
5 postos de saúde, policiamento e demais infraestruturas. Em geral, favelas e demais bairros
6 marginalizados surgem de modo gradativo em áreas de terceiros, especialmente do governo.
7 Segundo o IBGE (Instituto Brasileiro de Geografia e Estatística), os oito municípios detentores do
8 maior número de favelas são: São Paulo, com 612; Rio de Janeiro, com 513; Fortaleza, 157;
9 Guarulhos, 136; Curitiba, 122; Campinas, 117; Belo Horizonte, 101; e Osasco, 101.

10 No início do século XX, existiam no Rio de Janeiro e, posteriormente, em São Paulo os
11 cortiços, habitações que abrigavam várias pessoas, os quais eram constituídos por muitos cômodos
12 alugados. Os cortiços eram velhas mansões que se localizam próximas ao centro da cidade.

13 Hoje, a alternativa de moradia para as pessoas carentes é a ocupação de terrenos periféricos
14 de grandes cidades, onde o valor é baixo. Isso é provocado pelo fato dos moradores possuírem
15 pequeno poder aquisitivo, desse modo, não podem pagar um aluguel em um bairro estruturado e
16 muito menos adquirir uma casa ou apartamento nele. Além disso, nas grandes cidades os imóveis
17 têm alcançado valores extremamente elevados, distantes da realidade de grande parte da
18 população.

19 Naturalmente, a configuração das grandes cidades brasileiras é excludente, tendo em vista
20 que marginaliza um grupo social desfavorecido, enquanto em algumas periferias formam-se
21 bairros dotados de luxo, os condomínios fechados - que se constituem como verdadeiros guetos.
22 Resultado de uma nação capitalista.

Publicado por Eduardo de Freitas - <https://mundoeducacao.uol.com.br/geografia/problemas-relacionados-moradia-no-brasil.htm>

QUESTÃO 01

Sobre as informações contidas no texto, identifique a afirmativa cuja afirmação é verdadeira.

(a) A acomodação dos moradores dos bairros nobres muito contribui para o crescente avanço dos barracos nos bairros existentes em seu entorno.

(b) A expansão das favelas, nos grandes centros urbanos, implica a degradação dos bairros nobres próximos a elas e a desvalorização dos imóveis que os compõem.

(c) A capacidade econômica de parte da população tem sido o real motivo da explosão demográfica em áreas marcadas pela ausência da presença do Estado e pela ocupação ilegal.

(d) Não há possibilidade de incorporação das favelas à cidade, pois os problemas sociais nelas existentes são insolúveis.

QUESTÃO 02

No contexto, expressa uma causa o fragmento transcrito em

(a) “pela ausência de infraestrutura” (l.1).

(b) “desse modo” (l.15).

(c) “além disso” (l.16)

(d) “tendo em vista que” (l.19/20).

QUESTÃO 03

De acordo com o texto, a favelização do Rio e de São Paulo é um problema

(a) irrefreável, por causa dos elevados índices de fertilidade dos que aí residem.

(b) insolúvel, pela desigualdade social reinante, principalmente nessa região do país.

(c) militar, já que somente a força armada é capaz de pôr ordem em locais que vivem à margem do Estado e da lei como as favelas.

(d) Atual e social devido à população de baixa renda não encontrar meios de sobrevivência digna nos grandes centros urbanos.

QUESTÃO 04

Com referência aos mecanismos linguísticos usados no texto, é correto afirmar

(a) A expressão “Segundo” (l.7) pode ser substituída, sem prejuízo semântico, pelo termo “consoante”.

(b) “grandes” (l.16) se transposto para depois do nome “cidades” (l.16) altera o significado da oração.

(c) As vírgulas da linha (l.1) sugerem uma reflexão.

(d) “se”, em “formam-se bairros dotados de luxo” (l.20/21) indica condição.

QUESTÃO 05

Sobre os recursos linguísticos usados no texto, é correto afirmar

(a) “são acompanhadas” (l.1) é uma forma verbal que se apresenta na voz passiva e sua transposição para a ativa implica a observância da correlação modo-temporal para preservar o sentido original.

(b) O vocábulo “Segundo” (l.7) expressa a ideia de ordem.

(c) “possuírem” (l.14) e “podem” (l.15) estão no plural, sendo que a segunda forma verbal possui sujeito indeterminado.

(d) “várias” (l.11) e “constituídos” (l.11) são paroxítonas acentuadas pela mesma razão.

QUESTÃO 06

Analise as seguintes orações, considerando os contextos em que estão inseridas:

I. “onde vivem as famílias pobres” (L.4).

II. “que se localizam próximas ao centro da cidade” (l.12).

(a) Equivalem a um substantivo.

(b) Estabelecem diferentes relações sintáticas com a oração que antecede cada uma.

(c) Possuem valor restritivo.

(d) A segunda oração exerce função de complemento do verbo.

QUESTÃO 07

Assinale a afirmação correta

(a) “como” (l.1) expressa sentido de conformidade.

(b) “onde” (l.4) não permite a substituição por “em que”.

(c) “existiam” (l.10) pode ser substituída pela forma verbal “há” sem nenhum prejuízo de ordem gramatical.

(d) “extremamente” (l.17) intensifica “valores” (l.17).

QUESTÃO 08

Ao usar a voz passiva sintética em “...se faz necessária a expansão de todo serviço público” (l.2), o articulista

(a) Não teve como identificar o agente da ação verbal.

(b) Ficou dispensado de identificar o agente da ação verbal.

(c) Deixa subentendido que, em casos de voz passiva, é preferível não indicar o agente da ação verbal.

(d) Mostrou o fato como provável, além de dependente de outro fato.

QUESTÃO 09

Há correspondência modo-temporal entre a forma verbal composta “têm alcançado” (l.17) e a simples em

(a) Alcançasse.

- (b) Alcançou.
- (c) Alcançaria.
- (d) Alcançava.

QUESTÃO 10

Exerce a mesma função que o termo “de saúde” (l.5) a expressão

- (a) “de modo gradativo” (l.6).
- (b) “de terrenos” (l.13).
- (c) “da realidade” (l.17).
- (d) “de grande parte” (l.17).

LEGISLAÇÃO APLICADA AOS SERVIDORES DO DISTRITO FEDERAL

QUESTÃO 11

Leia as afirmativas abaixo.

São objetivos prioritários do Distrito Federal:

I – preservar sua identidade, adequando as exigências do desenvolvimento à preservação de sua memória, tradição e peculiaridades.

II – garantir a prestação de assistência jurídica integral e gratuita, sem necessidade de comprovação de insuficiência de recursos para tal.

III – preservar os interesses gerais e coletivos.

IV – garantir e promover os direitos humanos assegurados na Constituição Federal e na Declaração Universal dos Direitos Humanos.

Estão corretas as afirmativas:

- (a) I e II, apenas.
- (b) II e IV, apenas.
- (c) I, III e IV, apenas.
- (d) I, II, III e IV.

QUESTÃO 12

São considerados bens do Distrito Federal, EXCETO:

- (a) os que atualmente lhe pertencem, que vier a adquirir ou forem atribuídos.
- (b) as terras devolutas indispensáveis à defesa das fronteiras, das fortificações e construções militares, das vias federais de comunicação e à preservação ambiental, definidas em lei.
- (c) as águas superficiais ou subterrâneas, fluentes, emergentes e em depósito, ressalvadas, neste caso, na forma da lei, as decorrentes de obras da União.
- (d) a rede viária do Distrito Federal, sua infra-estrutura e bens acessórios.

QUESTÃO 13

Compete privativamente ao Distrito Federal:

(a) instituir e arrecadar tributos, observada a competência cumulativa do Distrito Federal.

(b) zelar pela guarda da Constituição Federal, desta Lei Orgânica, das leis e das instituições democráticas.

(c) conservar o patrimônio público.

(d) proteger o meio ambiente e combater a poluição em qualquer de suas formas.

QUESTÃO 14

Leia o excerto abaixo.

“_____ é o retorno, à atividade, do servidor estável ao cargo anteriormente ocupado, em decorrência de não aprovação em estágio probatório em outro cargo, desistência do cargo a que estava submetido a estágio probatório ou reintegração do ocupante anterior do cargo.”

Assinale a alternativa que preenche corretamente a lacuna do trecho acima.

- (a) reversão.
- (b) recondução.
- (c) reintegração.
- (d) nomeação.

QUESTÃO 15

De acordo com a Lei Orgânica do Distrito Federal, assinale a alternativa INCORRETA

- (a) É permitida a contratação de obras e serviços públicos sem prévia aprovação do respectivo projeto.
- (b) Os atos de improbidade administrativa importarão suspensão dos direitos políticos, perda da função pública, indisponibilidade dos bens e ressarcimento ao erário, na forma e gradação previstas em lei, sem prejuízo da ação penal cabível.
- (c) Observada a legislação federal, as obras, compras, alienações e serviços da administração serão contratados mediante processo de licitação pública, nos termos da lei.
- (d) Os serviços públicos constituem dever do Distrito Federal e serão prestados, sem distinção de qualquer natureza, em conformidade com o estabelecido na Constituição Federal, nesta Lei Orgânica e nas leis e regulamentos que organizem sua prestação

QUESTÃO 16

Em consonância com a Lei Complementar nº 840 /2011, assinale a alternativa correta.

- (a) Para o primeiro período aquisitivo de férias, são exigidos doze meses de efetivo exercício.
- (b) As férias podem ser acumuladas por até quatro períodos.
- (c) Deve-se levar à conta de férias qualquer falta ao serviço.
- (d) A cada período de seis meses de exercício, o servidor faz jus a trinta dias de férias

QUESTÃO 17

É de competência concorrente do Distrito Federal e da União legislar sobre:

- (a) Desapropriação.
- (b) Direito eleitoral.
- (c) Águas, energia, informática, telecomunicações e radiodifusão.
- (d) Direito financeiro.

QUESTÃO 18

São deveres do servidor, EXCETO:

- (a) ser assíduo e pontual ao serviço.
- (b) cumprir as ordens superiores, exceto quando manifestamente ilegais.
- (c) declarar-se suspeito ou impedido nas hipóteses previstas em lei ou regulamento.
- (d) retirar, sem prévia anuência da chefia imediata, qualquer documento ou objeto da repartição.

QUESTÃO 19

Leia as afirmativas abaixo e marque V para verdadeiro e F para falso.

São direitos dos servidores públicos, sujeitos ao regime jurídico único, além dos assegurados no § 2º do art. 39 da Constituição Federal, os seguintes:

- () gratificação do titular quando em substituição ou designado para responder pelo expediente.
- () duração do trabalho normal não superior a oito horas diárias e quarenta horas semanais, facultado ao Poder Público conceder a compensação de horários e a redução da jornada, nos termos da lei.
- () promoções por merecimento ou antiguidade, no serviço público, nos termos da lei.
- () proteção especial à servidora gestante ou lactante, inclusive mediante a adequação ou mudança temporária de suas funções, quando for recomendável a sua saúde ou à do nascituro, sem prejuízo de seus vencimentos e demais vantagens.

Assinale a alternativa que contém a sequência correta.

- (a) F-F-V-V.
- (b) V-V-F-F.
- (c) F-V-F-F.
- (d) V-V-V-V.

QUESTÃO 20

Qual é o principal objetivo da Região Integrada de Desenvolvimento do Distrito Federal e Entorno (RIDE) em relação ao contexto étnico, social, histórico, geográfico, cultural, político e econômico?

- (a) Criar uma divisão administrativa autônoma do Distrito Federal.

(b) Promover a valorização de aspectos culturais locais, independentemente de suas diferenças.

(c) Integrar o desenvolvimento econômico e social do Distrito Federal com as áreas circunvizinhas.

(d) Estabelecer uma fronteira geográfica rígida entre o Distrito Federal e suas regiões adjacentes.

SISTEMA ÚNICO DE SAÚDE (SUS)

QUESTÃO 21

À direção municipal do Sistema de Saúde (SUS) compete:

- (a) formular, avaliar e apoiar políticas de alimentação e nutrição.
- (b) participar na formulação e na implementação das políticas de controle das agressões ao meio ambiente.
- (c) formar consórcios administrativos intermunicipais.
- (d) participar na formulação e na implementação das políticas de saneamento básico.

QUESTÃO 22

Ao sistema único de saúde compete:

- I. executar as ações de vigilância sanitária e epidemiológica, bem como as de saúde do trabalhador
- II. ordenar a distribuição de recursos humanos na área de saúde e da ciência.
- III. participar do controle e fiscalização da produção, transporte, guarda e utilização de substâncias e produtos psicoativos, tóxicos e radioativos.
- IV. incrementar em sua área de atuação o desenvolvimento científico e tecnológico.
- V. fiscalizar e inspecionar alimentos, compreendido o controle de seu teor nutricional, bem como bebidas e águas para consumo humano

Está(ão) correta(s):

- (a) I, II e V.
- (b) I, III, IV e V.
- (c) II, III e IV.
- (d) I, II, III, IV e V.

QUESTÃO 23

Leia as afirmativas abaixo e marque V para verdadeiro e F para falso.

Estão incluídas no campo de atuação do Sistema Único de Saúde (SUS):

- () a fiscalização e a inspeção de alimentos, água e bebidas para consumo humano e animal.
- () a colaboração na proteção do meio ambiente, nele não compreendido o do trabalho.
- () a execução de ações de vigilância sanitária.
- () o incremento, em sua área de atuação, do desenvolvimento científico e tecnológico.

Assinale a alternativa que contém a sequência correta.

(a) V-V-V-V.

(b) V-F-V-F.

(c) F-F-V-V.

(d) F-V-F-F.

QUESTÃO 24

Ao se tratar dos Sistemas de Informação em Saúde, assinale a alternativa correta.

(a) O Sistema de Informação de Agravos de Notificação (Sinan) é alimentado, principalmente, pela notificação e investigação de casos de doenças e agravos que constam na lista nacional de doenças de notificação compulsória.

(b) O Registro de Eventos em Saúde Pública trata-se de um sistema online com infraestrutura de alta performance que foi lançado em 27 de março de 2020 para receber notificações de Síndrome Gripal (SG) suspeita e confirmada de Covid-19 no Brasil.

(c) O Sistema de Informações Sobre Mortalidade (SIM), possui variáveis que permitem, a partir da causa mortis atestada pelo médico, construir indicadores e processar análises clínicas que contribuam para a eficiência da assistência em saúde.

(d) O sistema e-SUS Notifica foi desenvolvido com o objetivo de registrar as emergências de saúde pública, tendo em vista que as ações de vigilância relacionadas a esses eventos precisam ser realizadas com urgência, permitindo assim a consolidação, caracterização e enfrentamento oportuno frente à emergência.

QUESTÃO 25

Sobre os princípios e diretrizes da Política Nacional de Gestão Estratégica e Participativa no SUS, analise as afirmativas abaixo:

I. Reafirmação dos pressupostos da Reforma Sanitária quanto ao direito universal à saúde de responsabilidade do Estado, como centralização, igualdade e integralidade.

II. Afirmção do protagonismo da população na luta por saúde a partir da ampliação de espaços públicos de debates e construção de saberes.

III. Fortalecimento das formas coletivas de participação e solução de demandas.

IV. Promoção da inclusão social de populações específicas, visando à equidade no exercício do direito à saúde.

A alternativa que corresponde corretamente a um dos princípios e diretrizes da Política Nacional de Gestão Estratégica e Participativa no SUS é:

(a) I, II e III.

(b) II, III e IV.

(c) I, II e IV.

(d) I, II, III e IV.

RACIOCÍNIO LÓGICO E MATEMÁTICO

QUESTÃO 26

Arthur e seus amigos desejam jogar um jogo em que o vencedor é aquele que conseguir obter a maior soma entre os números após o lançamento consecutivo de dois dados. Qual é a probabilidade de um dos jogadores ganhar na primeira jogada?

(a) $\frac{1}{6}$

(b) $\frac{1}{9}$

(c) $\frac{1}{3}$

(d) $\frac{1}{36}$

QUESTÃO 27

Lucas deseja construir uma piscina no quintal de sua casa, com as seguintes medidas: 20 metros de comprimento, 12 metros de largura e 1,8m de profundidade.

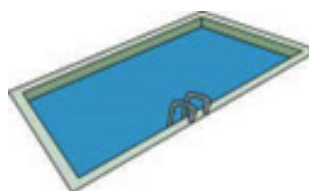

Dessa forma, o volume total dessa piscina será de:

(a) 432 m³

(b) 440 m³

(c) 456 m³

(d) 480 m³

QUESTÃO 28

Qual é a quantidade de anagramas que se podem formar com a palavra ELEFANTE?

(a) 6720.

(b) 20160.

(c) 40320.

(d) 362880.

QUESTÃO 29

Um carro percorre 150 quilômetros com vinte litros de gasolina. Qual é a média em quilômetros por litro desse carro?

(a) 7,5 km/l.

(b) 15 km/l.

(c) 150 km/l.

(d) 170 km/l.

QUESTÃO 30

Em uma creche de animais, a razão do número de gatos e cachorros é 3:5. Se há 18 gatos, quantos cães há na creche?

(a) 30 cães.

(b) 26 cães.

(c) 24 cães.

(d) 11 cães.

QUESTÃO 31

Letícia mora em São Paulo e deseja passar o fim de semana em Santos. Se ela viajar com uma velocidade média de 80 km/h, ela irá gastar 2 horas para chegar ao destino. Quanto tempo será necessário para percorrer o mesmo trajeto com uma velocidade de 100 km/h?

(a) 1 hora e 30 minutos.

(b) 1 hora e 36 minutos.

(c) 1 hora e 40 minutos.

(d) 2 horas.

QUESTÃO 32

Quando é a quinta parte de 40% de 50%?

(a) 20%.

(b) 10%.

(c) 5%.

(d) 4%.

QUESTÃO 33

Gabriela foi a uma loja e escolheu comprar a seguinte bolsa:



O valor que Gabriela pagou pela bolsa após o desconto foi de:

(a) R\$ 385,60.

(b) R\$ 409,70.

(c) R\$ 433,80.

(d) R\$ 457,90.

PLANO DISTRITAL DE POLÍTICA PARA MULHERES

QUESTÃO 34

Sobre a promoção da igualdade para as mulheres rurais, é um objetivo específico do Decreto nº 42.590, de 07 de outubro de 2021:

(a) Ampliar o número de mulheres rurais que realizam exame de mamografia e citopatológico do colo do útero com frequência.

(b) Promover estratégias para a ampliação da participação das mulheres do campo nos espaços de poder e decisão e garantir a sua participação político-partidária.

(c) Ampliar o número de mulheres rurais atendidas em programas de geração de renda, viabilizando o acesso ao crédito e a sua participação em feiras permanentes e em eventos.

(d) Promover a valorização e o reconhecimento da contribuição econômica das mulheres rurais, favorecendo sua autonomia socioeconômica.

QUESTÃO 35

Em relação ao Decreto nº 42.590, de 07 de outubro de 2021, assinale a alternativa que corresponda a um dos objetivos específicos da promoção da igualdade de direitos e de oportunidades para mulheres jovens, mulheres idosas e mulheres com deficiência.

(a) Garantir a igualdade de direitos e oportunidades no acesso, na permanência e na promoção das jovens, das idosas e das mulheres com deficiência no mercado de trabalho.

(b) Instituir ações para superação do racismo institucional contra mulheres no mercado de trabalho, garantindo o acesso equânime aos diferentes serviços e às políticas públicas.

(c) Aumentar a produção e publicação de estudos, pesquisas, dados e indicadores sobre igualdade de gênero, mulheres jovens, idosas e com deficiência.

(d) Realizar ações educativas que favoreçam a participação das mulheres jovens, das idosas e das mulheres com deficiência em espaços públicos e em eventos culturais e esportivos.

NOÇÕES BÁSICAS DE INFORMÁTICA

QUESTÃO 36

A informação só pode ser alterada por pessoas autorizadas, garantindo o controle das alterações e impedindo que pessoas não autorizadas façam alterações indevidas na informação. O trecho acima diz respeito a qual princípio da segurança da informação?

(a) Princípio da Disponibilidade.

(b) Princípio da Confidencialidade.

(c) Princípio da Autenticidade.

(d) Princípio da Integridade.

QUESTÃO 37

Das alternativas abaixo, qual corresponde a função do MS-Excel responsável por retornar os juros acumulados pagos entre dois períodos?

(a) Função CUPNUM.

(b) Função PGTOJURACUM.

(c) Função MOEDAFRA.

(d) Função PGTOCAPACUM.

QUESTÃO 38

“A _____ é uma rede de computadores privada que assenta sobre a suíte de protocolos da Internet, porém, de uso exclusivo de um determinado local, como, por exemplo, a rede

de uma empresa, que só pode ser acessada pelos seus utilizadores ou colaboradores internos.”

A lacuna acima deve ser preenchida por:

- (a) Intranet.
- (b) Ethernet.
- (c) Arpanet.
- (d) Ultranet.

QUESTÃO 39

Leia as alternativas abaixo e responda.

I- Ctrl + O.
II- Alt + G.

No editor de texto MS-Word, os atalhos listados acima são responsáveis, respectivamente, por:

- (a) Desfazer a última ação e salvar um documento.
- (b) Selecionar tudo e aplicar sublinhado ao texto selecionado.
- (c) Fechar um documento e visualizar a impressão.
- (d) Criar um novo documento e pesquisar no documento atual.

QUESTÃO 40

Qual atalho é utilizado para abrir o Menu do Google Chrome?

- (a) F10.
- (b) Ctrl + Shift + M.
- (c) Alt + F.
- (d) Ctrl + G.

CONTEÚDO ESPECÍFICO DO CARGO

QUESTÃO 41

Leia as afirmativas abaixo.

São características do processo de trabalho das equipes de atenção básica:

I – Definição do território de atuação e de população sob responsabilidade das UBS e das equipes.

II – Desenvolver ações que priorizem os grupos de risco e os fatores de risco clínico-comportamentais, alimentares e/ou ambientais, com a finalidade de prevenir o aparecimento ou a persistência de doenças e danos evitáveis.

III – Prover atenção integral, contínua e organizada à população adscrita.

IV – Desenvolver ações intersectoriais, integrando projetos e redes de apoio social voltados para o desenvolvimento de uma atenção integral.

Estão corretas as afirmativas:

- (a) II e III, apenas.
- (b) I e II, apenas.

(c) II, III e IV, apenas.

(d) I, II, III e IV.

QUESTÃO 42

De acordo com o calendário nacional de vacinação, a vacina que protege contra a coqueluche é:

- (a) Papilomavírus humano (HPV).
- (b) DTP+Hib+HB (Pent(a)).
- (c) Difteria e Tétano (dT).
- (d) Meningocócica C.

QUESTÃO 43

De acordo com a Política Nacional de Atenção Básica, podemos afirmar ser uma atribuição específica do Agente Comunitário de Saúde:

- (a) Realizar atividades programadas e de atenção à demanda espontânea.
- (b) Realizar consultas clínicas nos demais espaços comunitários.
- (c) Realizar pequenos procedimentos cirúrgicos e atividades em grupo na UBS.
- (d) Realizar os procedimentos clínicos da atenção básica em saúde bucal, incluindo atendimento das urgências e procedimentos relacionados com a fase clínica da instalação de próteses dentárias elementares.

QUESTÃO 44

A idade recomendada para primeira dose da vacina Poliomielite 1,2,3 (VIP – inativada) é aos:

- (a) 2 meses.
- (b) 4 meses.
- (c) 6 meses.
- (d) 9 meses.

QUESTÃO 45

São consideradas atividades do ACS, na sua área de atuação, EXCETO:

- (a) utilizar instrumentos para diagnóstico demográfico e sócio-cultural da comunidade de sua atuação.
- (b) executar atividades de educação para a saúde individual e coletiva.
- (c) registrar, para controle das ações de saúde, nascimentos, óbitos, doenças e outros agravos à saúde.
- (d) participar ou promover ações que debilitem os elos entre o setor saúde e outras políticas públicas que promovam a qualidade de vida.

QUESTÃO 46

Leia as afirmativas abaixo a respeito da diarreia.

- () Crianças pequenas, idosos e pessoas com sistema imunológico enfraquecido estão mais propensos a desenvolver complicações decorrentes da diarreia.
- () O tratamento da diarreia varia de acordo com a causa.
- () pode estar associada a cólicas abdominais, febre, náuseas, vômitos e desidratação.
- () As infecções intestinais causadas por vírus, bactérias ou parasitas geralmente são transmitidas através do consumo de água ou alimentos contaminados ou por contato com pessoas infectadas.

Assinale a alternativa que contém a sequência correta.

- (a) F-V-F-F.
- (b) V-F-F-V.
- (c) F-V-F-V.
- (d) V-V-V-V.

QUESTÃO 47

Assinale a alternativa correta acerca da territorialização.

- (a) Essa abordagem tem como objetivo adaptar as ações às necessidades e características específicas de uma determinada comunidade ou população, levando em conta fatores sociais.
- (b) É uma subdivisão da área de abrangência, que busca tornar o atendimento mais individualizado e próximo da população.
- (c) É uma área geográfica delimitada, que geralmente corresponde a uma unidade de saúde, como um posto de saúde ou centro de saúde.
- (d) É uma unidade ainda menor de divisão geográfica dentro da área de abrangência de uma unidade de saúde.

QUESTÃO 48

Assinale a alternativa que contém uma doença que a vacina Pneumocócica 10-valente protege contra.

- (a) Caxumba.
- (b) Pneumonia.
- (c) Sarampo.
- (d) Varicela.

QUESTÃO 49

Leia as afirmativas abaixo e marque V para verdadeiro e F para falso.

No modelo de atenção em saúde fundamentado na assistência multiprofissional em saúde da família, são consideradas atividades típicas do Agente Comunitário de Saúde, em sua área geográfica de atuação, a realização de visitas domiciliares regulares e periódicas para acolhimento e acompanhamento:

- () da pessoa em sofrimento psíquico.
- () da gestante apenas no pré-natal e no puerpério.

- () da criança, verificando seu estado vacinal e a evolução de seu peso e de sua altura.
- () da lactante, nos doze meses seguintes ao parto.

Assinale a alternativa que contém a sequência correta.

- (a) V-F-V-V.
- (b) V-F-V-F.
- (c) F-V-F-V.
- (d) F-V-V-F.

QUESTÃO 50

Leia as afirmativas abaixo.

Podemos afirmar a respeito da dengue:

- I - O doente pode apresentar sintomas como febre, dor de cabeça, dores pelo corpo, náuseas ou até mesmo não apresentar qualquer sintoma.
- II - É uma doença infecciosa febril aguda, que se apresenta apenas de forma benigna.
- III - O vírus do dengue pertence à família dos flavivírus e é classificado no meio científico como um arbovírus, os quais são transmitidos pelos mosquitos *Aedes aegypti*.
- IV - Há transmissão pelo contato direto com um doente ou suas secreções.

Estão corretas as afirmativas:

- (a) I e IV, apenas.
- (b) I e III, apenas.
- (c) II, III e IV, apenas.
- (d) I, II e III, apenas.

QUESTÃO 51

Leia o excerto abaixo.

“Método para determinar se uma intervenção ou programa de saúde teve os resultados e efeitos esperados, com base em uma análise comparativa antes e depois da implementação.”

O trecho acima diz respeito a(o):

- (a) Grupo focal.
- (b) Avaliação de impacto.
- (c) Estudo de caso.
- (d) Avaliação econômica.

QUESTÃO 52

Sobre as diretrizes do considerando o Programa de Melhoria do Acesso e da Qualidade na Atenção Básica (PMAQ-A(b)), analise as afirmativas.

- I - definir parâmetro de qualidade, considerando-se as diferentes realidades de saúde, de maneira a promover uma maior resolutividade das equipes de saúde da atenção básica.
- II - estimular processo contínuo e progressivo de melhoramento dos padrões e indicadores de acesso e de qualidade que envolva a gestão, o processo de trabalho e os resultados alcançados pelas

equipes de saúde da atenção básica.

III - transparência em todas as suas etapas, permitindo-se o contínuo acompanhamento de suas ações e resultados pela sociedade.

Está(ão) correta(s) a(s) afirmativa(s):

- (a) I, II e III.
- (b) II e III, apenas.
- (c) I e II, apenas.
- (d) I, apenas.

QUESTÃO 53

A chamada taxa de incidência:

- (a) Indica o número de óbitos de crianças menores de um ano de idade em uma determinada população.
- (b) Indica o número de novos casos de uma doença específica em uma população durante um determinado período de tempo.
- (c) Representa a proporção de pessoas em uma população que apresenta uma doença ou condição específica em um determinado momento.
- (d) Indica o número de óbitos ocorridos em uma população durante um período específico.

QUESTÃO 54

Complete a lacuna.

“Com o objetivo de promover e proteger a saúde da criança e o aleitamento materno, o Ministério da Saúde instituiu a(o) _____. Abrange os cuidados com a criança da gestação aos 9 anos de idade, com especial atenção à primeira infância e às populações de maior vulnerabilidade, visando à redução da morbimortalidade e um ambiente facilitador à vida com condições dignas de existência e pleno desenvolvimento.”

- (a) Política de Atenção Básica (PA(b))
- (b) Política Nacional de Assistência Social (PNAS)
- (c) Política Nacional de Atenção Integral à Saúde da Criança (PNAIS(c))
- (d) Programa Nacional de Imunização (PNI)

QUESTÃO 55

Leia o excerto abaixo.

“É a proporção de casos fatais em relação ao total de casos de uma doença específica em uma população.”

- (a) Taxa de prevalência.
- (b) Taxa de natalidade.
- (c) Taxa de letalidade.
- (d) Taxa de mortalidade.

QUESTÃO 56

Analise as afirmativas. As vacinas COVID-19 que são ofertadas pelo Programa Nacional de Imunizações (PNI) são eficazes, efetivas e seguras, possuem autorização de uso pela Agência Nacional de Vigilância Sanitária (Anvisa) e passam por um rígido processo de avaliação de qualidade pelo Instituto Nacional de Controle de Qualidade em Saúde (INCQS), da Fundação Oswaldo Cruz, instituição responsável pela análise de qualidade dos imunobiológicos adquiridos e distribuídos pelo Sistema Único de Saúde (SUS). Para que as vacinas cheguem até a população brasileira, essas passam por um processo complexo de distribuição, coordenado pelo Ministério da Saúde. São vacinas recomendadas até o momento:

- I. CoronaVac (Butantan).
- II. Vacina Covid-19-RNA Comirnaty (Pfizer/Wyeth).
- III. Vacina Covid-19-recombinante Oxford/Covishield (Fiocruz e Astrazeneca).
- IV. Vacina Covid-19-recombinante Janssen Vaccine (Janssen-Cilag).

Estão corretas as afirmativas:

- (a) I e II, apenas.
- (b) I, II e III, apenas.
- (c) I, II, III e IV.
- (d) II, III e IV apenas.

QUESTÃO 57

Leia as afirmativas abaixo.

Podemos afirmar a respeito do cadastramento familiar:

- I – Tem como objetivo identificar e registrar todas as famílias residentes em uma determinada área de abrangência de uma unidade de saúde.
- II – Para realizar o cadastramento familiar, são utilizados diversos instrumentos, como ficha de cadastramento, mapas e cartografias.
- III – A finalidade principal é conhecer a população assistida de forma mais abrangente, permitindo ações de saúde mais direcionadas e personalizadas.
- IV – Visa mapear e delimitar as áreas geográficas de responsabilidade de uma unidade de saúde ou serviço específico.

Estão corretas as afirmativas:

- (a) I e IV, apenas.
- (b) I e III, apenas.
- (c) II, III e IV, apenas.
- (d) I, II, III e IV.

QUESTÃO 58

São objetivos da Política Nacional de Promoção da Saúde, EXCETO:

- (a) Estimular a pesquisa, a produção e a difusão de conhecimentos e de estratégias inovadoras no âmbito das ações de promoção da saúde.
- (b) Favorecer a mobilidade humana e a acessibilidade; o desenvolvimento seguro, saudável e sustentável.

(c) Valorizar os saberes populares e tradicionais e as práticas integrativas e complementares.

(d) A incorporação das intervenções de promoção da saúde no modelo de atenção à saúde, à exceção do cotidiano dos serviços de atenção básica em saúde, por meio de ações intra-setoriais.

QUESTÃO 59

No que tange ao Sistema de Informação de Atenção Básica, podemos afirmar que a ficha A:

(a) é preenchida para cada consulta realizada na Atenção Básica, registrando informações sobre o atendimento, diagnóstico, prescrição, encaminhamentos, entre outros.

(b) é preenchida nas primeiras visitas que o Agente Comunitário de Saúde (ACS) faz às famílias de sua comunidade.

(c) é utilizada para o acompanhamento domiciliar dos grupos prioritários para monitoramento.

(d) é utilizada para registrar informações sobre o pré-natal, acompanhamento das gestantes e situação do recém-nascido.

QUESTÃO 60

Analise as afirmativas. A Política Nacional de Educação Popular em Saúde (PNEPS-SUS) é orientada pelos seguintes princípios:

I - diálogo

II - amorosidade

III - problematização

IV - construção compartilhada do conhecimento

V - emancipação

VI - compromisso com a construção do projeto democrático e popular.

Estão corretas as afirmativas:

(a) I, II e III.

(b) I, II, III, IV, V e VI.

(c) I, II, V e VI.

(d) IV, V e VI.

QUESTÃO 61

Assinale a alternativa INCORRETA a respeito da tuberculose.

(a) Alguns pacientes não exibem nenhum indício da doença, outros apresentam sintomas aparentemente simples que são ignorados durante alguns anos (ou meses).

(b) A transmissão é direta, de pessoa a pessoa, portanto, a aglomeração de pessoas é o principal fator de transmissão.

(c) O tratamento é à base de antibióticos e tem duração de, no mínimo, quinze meses.

(d) Má alimentação, falta de higiene, tabagismo, alcoolismo, uso de drogas ilícitas ou qualquer outro fator que gere baixa resistência orgânica, também favorece o estabelecimento da doença.

QUESTÃO 62

“É uma doença causada pela produção insuficiente ou má absorção de insulina, hormônio que regula a glicose no sangue e ga-

rante energia para o organismo. A insulina é um hormônio que tem a função de quebrar as moléculas de glicose transformando-a em energia para manutenção das células do nosso organismo. Pode causar o aumento da glicemia e as altas taxas podem levar a complicações no coração, nas artérias, nos olhos, nos rins e nos nervos. Em casos mais graves, pode levar à morte. Existem atualmente, no Brasil, mais de 13 milhões de pessoas vivendo com a doença, o que representa 6,9% da população nacional. A melhor forma de prevenir é praticando atividades físicas regularmente, mantendo uma alimentação saudável e evitando consumo de álcool, tabaco e outras drogas.”

O texto acima se refere a:

(a) Diabetes Mellitus.

(b) Diarreia.

(c) Hanseníase.

(d) Hipertensão arterial.

QUESTÃO 63

A principal maneira de prevenir a tuberculose é com a vacina:

(a) Vacina Inativada Poliomielite (VIP).

(b) Pneumocócica 10 valente.

(c) BCG.

(d) Tríplice viral.

QUESTÃO 64

São vacinas que, segundo o Calendário Nacional de Vacinação, devem ser aplicadas até os 6 meses de idade, EXCETO:

(a) BCG-ID.

(b) Hepatite B.

(c) Vacina pentavalente.

(d) SCRIV (tetra viral).

QUESTÃO 65

Os sinais e sintomas mais frequentes da hanseníase são:

() Caroços (nódulos) no corpo, em alguns casos avermelhados e dolorosos.

() Manchas (brancas, avermelhadas, acastanhadas ou amarronzadas) e/ou área (s) da pele com alteração da sensibilidade térmica (ao calor e frio) e/ou dolorosa (à dor) e/ou tátil (ao tato).

() Comprometimento do (s) nervo (s) periférico (s) – geralmente espessamento (engrossamento) –, associado a alterações sensitivas e/ou motoras e/ou autonômicas.

() Diminuição ou ausência da sensibilidade e/ou da força muscular na face, e/ou nas mãos e/ou nos pés.

Assinale a alternativa que contém a sequência correta.

(a) F-V-F-F.

(b) V-F-F-V.

(c) F-F-V-F.

(d) V-V-V-V.

QUESTÃO 66

Qual é a subdivisão do Território-área, cuja característica é concentrar condições socioeconômicas, ambientais, epidemiológicas etc. mais homogêneas, para facilitar a implantação de programas e desenvolver a vigilância em saúde; onde é a unidade operacional do Agente de Saúde?

- (a) Área.
- (b) Microárea.
- (c) Distrito.
- (d) Unidade territorial.

QUESTÃO 67

A hipertensão arterial ou pressão alta, é uma doença que ataca os vasos sanguíneos, coração, cérebro, olhos e pode causar paralisção dos rins. Ocorre quando a medida da pressão se mantém freqüentemente acima de:

- (a) 140 por 90 mmHg.
- (b) 130 por 80 mmHg.
- (c) 120 por 90 mmHg.
- (d) 100 por 70 mmHg.

QUESTÃO 68

A Equipe Saúde da Família é desenvolvida por meio de práticas de cuidado integrado dirigidas à população do território e por gestão qualificada e é conduzida por equipe multiprofissional, que assume responsabilidade sanitária local. As equipes dessa estratégia são compostas, no mínimo, pelos profissionais, EXCETO:

- (a) Médico.
- (b) Enfermeiro.
- (c) Nutricionista.
- (d) agente comunitário de saúde (ACS).

QUESTÃO 69

Leia as afirmativas abaixo a respeito da diabetes.

I – A diabetes tipo 2 é causada pela destruição das células produtoras de insulina, em decorrência de defeito do sistema imunológico em que os anticorpos atacam as células que produzem a insulina. Ocorre em cerca de 5 a 10% dos diabéticos.

II – Pacientes com história familiar de diabetes devem ser orientados a manter o peso normal, não fumar, controlar a pressão arterial, evitar medicamentos que potencialmente possam agredir o pâncreas, praticar atividade física regular.

III – Retinopatias diabéticas são as lesões que aparecem na retina do olho, podendo causar pequenos sangramentos e, como consequência, a perda da acuidade visual.

IV – A diabetes tipo 1 resulta da resistência à insulina e de deficiência na secreção de insulina. Ocorre em cerca de 90% dos diabéticos.

Estão corretas as afirmativas:

- (a) I e III, apenas.
- (b) II e III, apenas.
- (c) I, II e IV, apenas.
- (d) I, II, III e IV.

QUESTÃO 70

Com relação a dengue, marque a alternativa INCORRETA.

- (a) A confirmação da dengue é feita pelo(a) médico(a). Por isso, é importante que você, ACS, encaminhe os casos suspeitos para avaliação imediata.
- (b) A pessoa doente deve tomar remédios à base de ácido acetil salicílico, uma vez que esta substância diminui o risco de hemorragia. Os medicamentos recomendados deverão ser sempre prescritos pelo(a) médico(a).
- (c) Os primeiros sinais de dengue podem surgir de 3 a 15 dias após a picada do mosquito. A doença dura em média 5 a 7 dias e, além da febre, apresenta os seguintes sintomas: Dor de cabeça, dor no fundo dos olhos e nas juntas, fraqueza, náusea, vômitos e manchas vermelhas na pele.
- (d) Uma pessoa com dengue que apresente dores abdominais muito fortes e/ou vômitos persistentes deve ser encaminhada imediatamente para uma unidade de saúde.