

LÍNGUA PORTUGUESA

NUNCA É TARDE PARA NOS TORNAR QUEM DESEJAMOS SER: O EXEMPLO DE CONCEIÇÃO EVARISTO

Uma das escritoras mais importantes do país, ela se consagrou depois dos 60 anos e hoje expande nosso conhecimento sobre identidade e cultura negra.

Morena (20/07/2023 - 18:06)

O envelhecimento no mundo em que vivemos é malvisto. Há até um nome para a discriminação que pessoas acima de 50 anos costumam sofrer durante o processo de envelhecer: etarismo. Em 2017, quando passei no vestibular para a Universidade Federal Fluminense, aos 26 anos, me sentia uma espécie de extraterrestre entre dezenas de pessoas entre 17 e 20 anos de idade que estudavam comigo. Ao contrário da maioria, eu trabalhava em tempo integral, dependia do trabalho para obter o meu sustento e não podia me dedicar integralmente aos estudos. Esta sensação de ser velha na faculdade fazia com que eu me sentisse “fora de lugar” naquele ambiente. E cedo demais percebesse que o mundo te olha diferente quando você não faz as coisas “na hora certa”.

Foi bem nesta fase que conheci mais a fundo a obra da escritora Conceição Evaristo. Lendo sobre sua trajetória descobri que, antes de se tornar uma escritora premiada, até os 20 e poucos anos de idade, Evaristo era empregada doméstica e conciliava seus estudos com o trabalho. Antes de ler sobre sua vida, tinha vergonha de ter sido auxiliar de creche, vendedora, garçonete e de ter começado a trabalhar antes de ingressar no ensino superior. Achava que chegar tão tarde à formação acadêmica era um demérito, de alguma forma. Aquela sensação de desajuste que nos causa uma profunda vergonha foi sumindo conforme conhecia mais sobre a *escrevivência* que a escritora propunha com seu trabalho literário.

A *escrevivência* é a escrita que nasce das experiências de subjetividades de mulheres negras, segundo a autora. Esta perspectiva me fez reavaliar muitas coisas. Quer dizer então que eu poderia escrever sobre minha experiência e expressar de forma autoral minha própria visão de mundo? Me pareceu incrível a percepção de que a experiência poderia ser uma vantagem na minha trajetória, não mais uma fonte inesgotável de constrangimento. De fato, havia muita história

para contar e meus horizontes sobre o que eu poderia ser se expandiram.

Conceição Evaristo formou-se no Curso Normal aos 25 anos em 1971, trabalhou como professora na rede pública de educação no Rio e em Niterói, após passar em concursos. Formou-se em Letras na UFRJ na década de 1990, quando também estreou na literatura através dos Cadernos Negros, publicação pioneira de literatura afro-brasileira organizada pelo grupo Quilombhoje. Daí para frente fez mestrado, doutorado, deu aula em universidades inclusive internacionais. Em 2003 publicou *Ponciá Vivência*, seu primeiro romance, e em 2015 ganhou o Prêmio Jabuti aos 69 anos de idade.

A mineira filha de dona Joana é reconhecidamente uma das escritoras mais importantes do nosso país, suas obras são verdadeiras aulas sobre identidade e cultura negra. Além de sua produção literária, Conceição Evaristo me ensinou que os sonhos são águas que correm fora do rio do tempo. Afinal de contas, nunca estaremos atrasadas para nos tornar quem desejamos ser.

Texto adaptado do site: <https://istoe.com.br/mulher/noticia/nunca-e-tarde-para-nos-tornar-quem-desejamos-ser-o-exemplo-de-conceicao-evaristo/>, acesso em 20 de julho de 2023.

01) O texto “Nunca é tarde para nos tornar quem desejamos ser: o exemplo de Conceição Evaristo”, quanto ao gênero textual é predominantemente:

- (A) Descritivo, já que o autor descreve um acontecimento, empregando, predominantemente, verbos definitórios.
- (B) Dissertativo e há a defesa de uma ideia e, em torno dela, são apresentações argumentos de defesa, sem o emprego de verbos que indiquem ação ou tempo transcorrido.
- (C) Narrativo, pois o autor conta uma experiência, usando verbos que indicam ação e tempo transcorrido.
- (D) Dissertativo e o autor é neutro, não emite opiniões pessoais e nem fala de sua vida.
- (E) É um texto que mescla descrição e argumentação, isto é, ao mesmo tempo que descreve, emite opiniões e defende ideias.

02) Considere o texto e marque a única afirmativa INCORRETA em relação ao ENVELHECIMENTO:

- (A) Todas as pessoas são valorizadas da mesma forma, independentemente da idade.
- (B) O envelhecimento no mundo em que vivemos não é bem visto.

- (C) Pessoas acima de 50 anos são discriminadas e o nome dessa discriminação é etarismo.
(D) O envelhecimento faz com que as pessoas se sintam 'fora do lugar'.
(E) O mundo olha as pessoas que envelhecem de modo diferente e a sensação é de não fazer as coisas na 'hora certa'.

03) Morena, autora do texto, defende que:

- (A) Estudar depois de uma idade superior a vinte e seis anos é razão para ser discriminada.
(B) Ser trabalhadora e pobre justifica a discriminação.
(C) Conceição Evaristo não fez mestrado e doutorado por ser pobre.
(D) Depois dos vinte e cinco anos é perigoso e não recomendável ingressar no ensino regular.
(E) Nunca é tarde para a pessoa fazer o que quer e Conceição Evaristo é exemplo de superação e de sucesso, mesmo sendo pobre, negra e de ter feito curso superior fora do que é considerando dentro do padrão.

04) Assinale a melhor definição para ESCRIVÊNCIA a partir do texto:

- (A) Define-se escrita como sinônimo de viver.
(B) É a escrita de mulheres negras, independente da experiência de vida e de idade.
(C) É a escrita a partir do exemplo de Conceição Evaristo.
(D) É a escrita que nasce das experiências de subjetividades de mulheres negras. Significa escrever sobre a vida.
(E) É uma escrita mais erudita, baseada em autores clássicos.

05) Assinale a alternativa em que todas as palavras são formadas pelo processo de derivação prefixal:

- (A) Inesgotável, etarismo.
(B) Pioneira, autoral.
(C) Escrivência, reconhecidamente.
(D) Brasileiras, escritoras.
(E) Demérito, desajuste.

06) A oração sublinhada no período abaixo classifica-se como: "Conceição Evaristo me ensinou que os sonhos são águas que correm fora do rio do tempo".

- (A) Coordenada sindética adversativa.
(B) Subordinada substantiva objetiva indireta.
(C) Subordinada substantiva objetiva direta.
(D) Subordinada substantiva predicativa.
(E) Subordinada adverbial causal.

07) Assinale a alternativa em que as palavras são acentuadas pela mesma regra:

- (A) Através, escrevivência.
(B) Pública, literária.
(C) Própria, também.
(D) Demérito, acadêmica.
(E) Incrível, daí.

08) A linguagem é conotativa em:

- (A) "Esta perspectiva me fez reavaliar muitas coisas".
(B) "[...] os sonhos são águas que correm fora do rio do tempo".
(C) "Evaristo era empregada doméstica e conciliava seus estudos com o trabalho".
(D) [...] trabalhou como professora na rede pública de educação no Rio e em Niterói, após passar em concursos.
(E) "Em 2003 publicou *Ponciá Vivência*, seu primeiro romance, e em 2015 ganhou o Prêmio Jabuti aos 69 anos de idade".

09) A classificação da palavra sublinhada quanto à classe gramatical está INCORRETA em:

- (A) "De fato, havia muita história para contar [...]". – substantivo.
(B) "Evaristo era empregada doméstica [...]" – adjetivo.
(C) "[...] seu primeiro romance, e em 2015 ganhou o Prêmio Jabuti aos 69 anos de idade". - pronome possessivo.
(D) "[...] quando passei no vestibular para a Universidade Federal Fluminense, aos 26 anos [...]" – conjunção subordinada temporal.
(E) "[...] suas obras são verdadeiras aulas sobre identidade e cultura negra". – verbo de ligação.

10) No que tange à sintaxe da oração, a expressão sublinhada, no período abaixo, classifica-se como: "O envelhecimento no mundo em que vivemos é malvisto".

- (A) Objeto direto.
(B) Predicativo do sujeito.
(C) Sujeito simples.
(D) Adjunto adverbial de lugar.
(E) Complemento nominal.

MATEMÁTICA/RACIOCÍNIO LÓGICO

11) Um equipamento tem vida útil de 12.000 horas, este equipamento após acionado não pode ser desligado, até ser substituído por outro. Se você adquiriu um equipamento destes no primeiro dia do mês de janeiro de

2023 e ele foi ligado, sabe que a troca por outro equipamento destes vai ocorrer em 2024 no mês de:

- (A) Janeiro.
- (B) Fevereiro.
- (C) Março.
- (D) Abril.
- (E) Maio.

12) Durante o período de uma hora passou por um radar 60 veículos, neste radar a velocidade máxima permitida é de 50 Km/h. Um técnico da empresa responsável pelo radar calculou a média de velocidade destes 60 veículos e o valor encontrado foi de 56 Km/h. Como encontrou um valor atípico resolveu aferir o equipamento e verificou que devido a problemas técnicos este estava considerando 8 Km a mais que a velocidade real do veículo. O aparelho foi corrigido e a velocidade dos veículos que passaram naquele momento também. Com base nestas informações, qual é o valor da verdadeira média dos 60 veículos que passaram pelo radar naquela hora?

- (A) 40 Km/h.
- (B) 42 Km/h.
- (C) 46 Km/h.
- (D) 48 Km/h.
- (E) 50 Km/h.

13) As coordenadas cartesianas A (2 , 3), B (7 , 3) e C (2 , 9) são vértices de um triângulo. Desta forma a área deste triângulo em unidades de área equivale a:

- (A) 10.
- (B) 12.
- (C) 13.
- (D) 14.
- (E) 15.

14) Uma máquina comprada pela prefeitura de Água Santa utilizada na reciclagem de plásticos tem depreciação de 10% após um ano de utilização. Se esta máquina foi adquirida pelo valor de R\$ 180.400,00 após um ano o seu valor de revenda é igual a:

- (A) R\$ 162.360,00.
- (B) R\$ 168.440,00.
- (C) R\$ 170.000,00.
- (D) R\$ 172.800,00.
- (E) R\$ 169.600,00.

15) Um grupo de colaboradores de uma Empresa realizou um curso sobre Educação Financeira e dentre os assuntos abordados, foi discutido a importância de poupar quando

possível uma parte do salário recebido. Passados 6 meses estas pessoas foram entrevistadas e uma das perguntas era qual o valor que conseguiu poupar neste período. As respostas deram origem a seguinte tabela:

Valor Poupado (R\$)	Número de Pessoas
50 /--- 200	30
200 /--- 350	46
350 /--- 500	12
500 /--- 650	8
650 /--- 800	14
800 /--- 950	6
950 /--- 1100	4
Total	120

Com base na tabela o percentual de pessoas que poupar mais de R\$ 650,00 é igual a:

- (A) 18%.
- (B) 14%.
- (C) 20%.
- (D) 24%.
- (E) 12%.

16) A sequência de palavras ARARA, BUSSULA, CORNETA, DROMEDÁRIO, ... segue um padrão lógico, desta forma a próxima palavra da sequência é:

- (A) FOCA.
- (B) GARRAFA.
- (C) EXÓTICO.
- (D) DRAGÃO.
- (E) MALA.

17) Para participar de um programa governamental de auxílio estudantil a renda perca pita de toda a família não pode ser superior a R\$ 1.750,00. Em uma família com 5 pessoas com rendas de R\$ 1.300,00, R\$ 1.780,00, R\$ 1.940,00, R\$ 1.500,00 e R\$ 2.080,00 reais a renda per capita é igual a:

- (A) R\$ 1.720,00.
- (B) R\$ 1.800,00.
- (C) R\$ 1.740,00.
- (D) R\$ 1.820,00.
- (E) R\$ 1.680,00.

18) A bateria do computador portátil de Dóroti tem duração de 6 horas e 40 minutos, se ela iniciar o seu uso as 9 horas e 45 minutos e manter a sua utilização de forma ininterrupta, a bateria deve ter duração até as:

- (A) 15 h e 45 min.
- (B) 15 h e 55 min.
- (C) 16 h e 05 min.

- (D) 16 h e 25 min.
- (E) 17 h e 05 min.

19) Em um grupo com 6 pessoas deve-se formar duplas. Estas duplas vão ser montadas por meio de um sorteio. Desta forma quantas duplas diferentes podem ser montadas?

- (A) 15.
- (B) 6.
- (C) 12.
- (D) 9.
- (E) 24.

20) Em uma sala de espera para uma entrevista de emprego temos ao todo 18 pessoas. Sendo 12 mulheres e 6 homens. Se calcularmos a razão do número de homens em relação ao de mulheres vamos obter:

- (A) 3/4.
- (B) 1/2.
- (C) 6/5.
- (D) 1/3.
- (E) 2.

CONHECIMENTOS GERAIS/LEGISLAÇÃO

21) O município de Laranjeiras do Sul foi fundado em 1946. Qual das alternativas abaixo representa o município do qual seu território foi desmembrado? Assinale a alternativa correta:

- (A) Ponta Grossa.
- (B) Curitiba.
- (C) Pinhão.
- (D) Guarapuava.
- (E) Turvo.

22) Recentemente, artistas brasileiros têm sido convidados a estrear produções de Hollywood, como Rodrigo Santoro, Bruna Marquezine ou Wagner Moura. Algumas dessas participações são rápidas, mas causam grandes ações de marketing em plataformas como redes sociais, como a recente participação da cantora Ludmilla, tanto como atriz como parte da trilha sonora, de uma grande franquia de filmes mundial. Qual das opções abaixo se refere a essa franquia? Assinale a alternativa correta:

- (A) Velozes e Furiosos.
- (B) Harry Potter.
- (C) Matrix.
- (D) Frozen.
- (E) Shrek.

23) A região de Laranjeiras do Sul é centralizada em relação ao Estado do Paraná, equidistante a diferentes cidades e regiões, com acesso a polos econômicos dentro e fora do estado. Qual das cidades abaixo se localiza mais próximo à sede do município de Laranjeiras do Sul? Assinale a alternativa correta:

- (A) Maringá-PR.
- (B) Dourados-MS.
- (C) Marília-SP.
- (D) Londrina-PR.
- (E) Chapecó-SC.

24) Qual das opções abaixo se refere a uma terra indígena localizada na região imediata do município de Laranjeiras do Sul? Assinale a alternativa correta:

- (A) Terra Indígena Araribá.
- (B) Terra Indígena Rio das Cobras.
- (C) Terra Indígena Vargem Alegre.
- (D) Terra Indígena Imbiriba.
- (E) Terra Indígena Kiriri.

25) Recentemente, um ex-deputado federal brasileiro faleceu após longo quadro de septicemia. Sua atuação foi marcada pela relação com a liberdade de expressão e a proximidade com grandes nomes do jornalismo. Primeiro, por sua postura ativa no processo de asilo político de Edward Snowden contra o governo dos Estados Unidos. Segundo, por seu casamento com Glenn Greenwald, jornalista vencedor de um prêmio Pulitzer. Qual das alternativas abaixo se refere a este deputado? Assinale a alternativa correta:

- (A) Aécio Neves.
- (B) Eduardo Bolsonaro.
- (C) David Miranda.
- (D) Luiz Philippe de Orleans e Bragança.
- (E) Marco Feliciano.

26) O setor da indústria automotiva brasileira tem passado por grandes reformulações, seja pelo fim das atividades industriais de grandes e tradicionais marcas como a Ford, seja pelo anúncio de novos investimentos de plantas industriais de montadoras chinesas como a BYD e a GWM. Como efeito, existe uma reestruturação da localização da cadeia produtiva do setor, que historicamente é localizada no ABC paulista. Nesse contexto, uma fábrica de pneus em Santo André (SP) anunciou a demissão de 600 funcionários e intenção de transferir a produção de alguns produtos para Camaçari (BA). Qual das

alternativas abaixo se refere a essa fábrica de pneus? Assinale a alternativa correta:

- (A) Continental.
- (B) Bridgestone.
- (C) Yokohama.
- (D) Dunlop.
- (E) Zhong.

27) Nos últimos anos, os índices de desmatamento no Brasil alcançaram grandes proporções. Os dados consolidados demonstram que em 2022 houve um aumento de 22,3% na área desmatada em relação a 2021. Qual das alternativas abaixo indica o estado da federação líder das estatísticas de desmatamento em 2022? Assinale a alternativa correta:

- (A) Bahia.
- (B) Mato Grosso.
- (C) Pará.
- (D) Maranhão.
- (E) Goiás.

28) Preencha as lacunas e assinale a alternativa correta: “Desde 2021, o jogador brasileiro _____ tem enfrentado situações reiteradas de racismo na Europa. Embora seu time dispute competições continentais, seus problemas ocorrem especialmente na _____, e se agravaram nos últimos meses. Os casos aconteceram com diferentes sujeitos, como torcedores, técnicos, jogadores, jornalistas e dirigentes. A repercussão incluiu até um jogo com uma inédita camisa preta da seleção brasileira. Porém, as ações simbólicas não se transformaram em ações contundentes. Após cerca de dez denúncias, a federação local anunciou que o _____ seria punido apenas com uma multa e o fechamento de um setor do estádio onde aconteciam as ofensas”.

- (A) Casemiro/Manchester United/Liverpool.
- (B) Malcom/Zenit/Shaktar Donetsk.
- (C) David Neres/Benfica/Porto.
- (D) Vinícius Júnior/Espanha/Valencia.
- (E) Paulinho/Bayer Leverkusen/Bayer de Munique.

29) De acordo com o Art. 178º da lei n. 030/2004 do município de Laranjeiras do Sul, quais das opções abaixo estão entre os casos previstos para demissão? Analise as assertivas e assinale a alternativa correta:

I - Exercer greve por mais de 45 dias consecutivos.

II - Improbidade administrativa.

III - Insubordinação grave em serviço.

IV - Aplicação irregular do dinheiro público.

- (A) Apenas II, III e IV.
- (B) Apenas I, II e III.
- (C) Apenas I, III e IV.
- (D) Apenas I, II e IV.
- (E) Apenas I, II, III e IV.

30) De acordo com o Art. 84º da lei n. 030/2004 do município de Laranjeiras do Sul, quais das opções abaixo são licenças e afastamentos previstos para os servidores municipais? Analise as assertivas e assinale a alternativa correta:

I - Por acidente em serviço.

II - Paternidade.

III - Para concorrer a cargo eletivo.

IV - Para tratamento de interesses particulares.

- (A) Apenas I, III e IV.
- (B) Apenas I, II e IV.
- (C) Apenas II, III e IV.
- (D) Apenas I, II e III.
- (E) Apenas I, II, III e IV.

CONHECIMENTOS ESPECÍFICOS

31) O Sistema Único de Saúde é formado pelo conjunto de ações e serviços de saúde prestados por órgãos e instituições públicas federais, estaduais e municipais, da administração direta e indireta e das fundações mantidas pelo Poder Público. Importantes mobilizações sociais, em especial o movimento da reforma sanitária, envolvendo trabalhadores do setor saúde, setores acadêmicos e população, resultaram na organização da VIII Conferência Nacional de Saúde e na mobilização para aprovação do texto da Constituição Federal outorgada pelo Congresso Nacional, em 1988, que definiu a saúde como “um direito de todos e um dever do estado”. Estabeleceu também as principais diretrizes do Sistema Único de Saúde. Assinale a alternativa que não apresenta uma diretriz do Sistema Único de Saúde:

- (A) Integral, oferecendo todos os tipos de serviços, voltados à promoção da saúde, prevenção de doenças, tratamento e reabilitação.
- (B) Com redes regionalizadas e hierarquizadas de serviços, permitindo mecanismos de integração e sistemas de referência.
- (C) Descentralizado, com ênfase na gestão municipal (local).

- (D) Com participação da comunidade, porém, sem o seu controle.
- (E) Com gestão única em cada esfera de governo.

32) Todas as alternativas apresentam atribuições comuns aos Profissionais de Saúde Bucal na Estratégia Saúde da Família (ESF), exceto:

- (A) Participar do processo de planejamento, acompanhamento e avaliação das ações desenvolvidas no território de abrangência das unidades básicas de saúde da família.
- (B) Estimular e executar medidas de promoção da saúde, atividades educativas e preventivas em saúde bucal.
- (C) Organizar o processo de trabalho de acordo com as diretrizes da ESF e do plano de saúde municipal.
- (D) Programar e realizar visitas domiciliares, de acordo com as necessidades identificadas.
- (E) Executar ações básicas e campanhas para captação de recursos.

33) Observe a imagem abaixo:

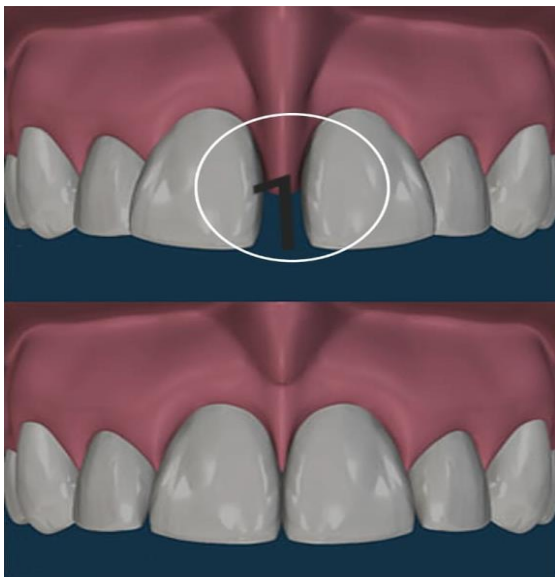

Assinale a alternativa que apresenta o nome da estrutura anatômica destacada na imagem.

- (A) Fórnice do vestibulo
- (B) Mucosa alveolar
- (C) Freio labial
- (D) Freio lateral
- (E) Prega pterigomandibular

34) Assinale a alternativa que apresenta a correta descrição da técnica de escovação de Stillman modificada:

- (A) Empunhar a escova e, com os dentes cerrados, fazer movimentos circulares na face vestibular de todos os dentes superiores e inferiores, indo do último dente do hemiarco a outro. Nas faces palatinas ou linguais, os movimentos também são circulares, com a boca aberta; nas faces oclusais e incisais, os movimentos são no sentido anteroposterior.
- (B) Colocar a escova com o longo eixo das cerdas lateralmente contra a gengiva e deslizá-la de gengival para oclusal ou incisal. Quando as cerdas estiverem no ponto de contato dos dentes, fazer movimentos vibratórios. Repetir esse movimento várias vezes para cada grupo de dentes que está sendo escovado. O movimento é igual para as arcadas superior e inferior e para as superfícies vestibular e lingual.
- (C) Durante a escovação, forçar as cerdas diretamente no sulco gengival, num ângulo de 45 graus com o eixo do dente. Forçar as cerdas, o máximo possível, para dentro do sulco e fazer um movimento curto para frente e para trás, vibratório, deslocando todo o resíduo existente na área; conforme é movimentada a escova, os dentes e a gengiva vão sendo limpos. Para escovar as superfícies oclusais, mover a escova para frente e para trás.
- (D) Encaixar as cerdas da escova nos dentes fazendo um ângulo de 90°; Fazer movimentos de esfregação, para frente e para trás. No entanto, esse movimento é um pouco arriscado. Se a escovação for realizada com muita força, acaba ferindo as gengivas, podendo ocasionar em uma gengivite, por exemplo.
- (E) Colocar a escova em ângulo de 45° em relação ao dente; Pressionar a escova para que as cerdas entrem nas partes interdentais; Fazer movimentos vibratórios.

35) O flúor é um mineral natural, encontrado em toda a crosta terrestre e largamente distribuído pela natureza. Assinale a alternativa incorreta com relação ao uso do flúor na odontologia, na prevenção da doença cárie:

- (A) Alguns alimentos contêm flúor, assim como a água fornecida por algumas empresas de serviço público.
- (B) É considerado como um mineral essencial, devido ao seu efeito benéfico no esmalte dental, conferindo resistência máxima às cáries.
- (C) A medida de maior impacto para o controle do desenvolvimento da cárie tem sido o uso de flúor, ainda que seu uso isolado não impeça o desenvolvimento da cárie, apenas reduza a sua progressão.
- (D) Embora o flúor não impeça a iniciação da doença, ele é extremamente eficiente em reduzir

sua progressão.

(E) Há um consenso de que o flúor importante é aquele mantido constantemente na corrente sanguínea, o qual é capaz de interferir na dinâmica do processo de cárie, reduzindo a quantidade de minerais perdidos quando do fenômeno da desmineralização e ativando a quantidade repostada quando da remineralização.

36) Assinale a alternativa incorreta com relação à evolução da doença cárie:

(A) A primeira manifestação clínica da saída de minerais do dente é a lesão de mancha branca, em que ainda não há cavidade no esmalte.

(B) A saída contínua dos minerais das estruturas do dente é que vai dar origem à cavitação.

(C) Com o desequilíbrio no processo desmineralização X remineralização (DES X RE), a desmineralização ocorre, inicialmente, na superfície da dentina.

(D) A lesão de mancha branca ativa no esmalte é caracterizada por um esmalte opaco, rugoso e poroso.

(E) A lesão de mancha branca inativa no esmalte é caracterizada por um esmalte brilhante, branco ou escurecido, liso e polido.

37) Assinale a alternativa abaixo que não apresenta um fator de risco do câncer bucal:

- (A) Etilistas crônicos.
- (B) Tabagistas crônicos.
- (C) Portadores de próteses mal ajustadas.
- (D) Desnutridos e imunodeprimidos.
- (E) Cardiopatas.

38) Todas as alternativas abaixo estão corretas com relação à periodontite, exceto:

(A) É um estágio mais avançado que a gengivite.

(B) A principal causa de perda dentária entre adultos e idosos ocorre em decorrência de doenças da gengiva.

(C) A inflamação não se limita à gengiva, envolve o osso que sustenta os dentes e forma a "bolsa periodontal", que só é detectada pelo dentista através da radiografia.

(D) Diabetes é um fator de risco para a doença periodontal.

(E) Os sinais da periodontite são: gengiva recuada dos dentes; dentes apresentam mobilidade; gengiva inflamada com sangramento e, às vezes, pus; mau hálito; podendo levar à perda do dente.

39) Os cimentos de ionômero de vidro (CIV) são materiais restauradores que consistem de partículas inorgânicas de vidro, dispersas numa matriz insolúvel de hidrogel. Surgiram dos estudos pioneiros de Wilson e Kent, no final da década de 1960, e chegaram ao mercado em 1975, passando, depois, por sucessivos desenvolvimentos.

Assinale a alternativa incorreta com relação ao uso do CIV:

(A) O material deverá ser levado à boca com a ajuda de pontas acopladas a uma seringa do tipo Centrix, o que facilita a inserção do material no dente, diminuindo a porosidade do material e melhorando o contorno da restauração (a restauração tende a ficar lisa e contínua em todas as suas bordas).

(B) Após a aplicação do ionômero, este deverá ser protegido do meio bucal por meio de isolantes como vaselina, verniz de esmalte, para que não venha a absorver ou perder água para o meio, comprometendo suas propriedades físicas e químicas.

(C) Logo após a manipulação e entrega do material ao dentista, a placa de vidro e a espátula devem ser lavadas em água corrente, para evitar que fique difícil de lavar o material.

(D) O cimento só deverá ser utilizado se apresentar um aspecto opaco.

(E) A modificação na proporção do pó/líquido altera profundamente as propriedades do cimento.

40) Independentemente do processo a ser submetido, todo artigo deverá ser considerado como contaminado, sem levar em consideração o grau de sujidade presente. Processamento de artigos compreende a limpeza e a desinfecção e/ou esterilização de artigos. Esses processos devem seguir o fluxo, de modo a evitar o cruzamento de artigos não processados (sujos) com artigos desinfetados ou esterilizados (limpos). Assinale a alternativa incorreta com relação ao processamento de artigos em um consultório odontológico:

(A) A limpeza é a remoção de sujidades, com o objetivo de reduzir a carga microbiana, matéria orgânica e contaminantes de natureza inorgânica, de modo a garantir a desinfecção, esterilização e a manutenção da vida útil do artigo.

(B) A desinfecção é definida como um processo físico ou químico que elimina a maioria dos microrganismos patogênicos de objetos inanimados e superfícies, incluindo os esporos bacterianos.

(C) Esterilização de artigos é o processo que visa destruir ou eliminar todas as formas de vida

microbiana presentes, por meio de processos físicos ou químicos.

(D) O processo de esterilização deve ser comprovado por meio de monitoramento físico, químico e biológico.

(E) O instrumental deve ser armazenado em local exclusivo, separado dos demais, em armários fechados, protegido de poeira, umidade e insetos, e a uma distância mínima de 20 cm do chão, 50 cm do teto e 5 cm da parede, respeitando-se o prazo de validade da esterilização.