

**SECRETARIA DE ESTADO DE
PLANEJAMENTO E DE
ADMINISTRAÇÃO (SEPLAD) E
SECRETARIA DE ESTADO DE
SAÚDE PÚBLICA (SESPA)**

**CONCURSO PÚBLICO
Nº 01/2023**



TÉCNICO EM RADIOLOGIA

ATENÇÃO! Transcreva no espaço apropriado do seu **CARTÃO DE RESPOSTA** (Gabarito), com sua caligrafia usual, considerando as letras maiúsculas e minúsculas, a seguinte frase:

Necessidade é a mãe da invenção.

Manhã

Tipo 1 - BRANCA

Organizadora:



LÍNGUA PORTUGUESA

A falta que ela me faz

Como bom patrão, resolvi, num momento de insensatez, dar um mês de férias à empregada. No princípio achei até bom ficar completamente sozinho dentro de casa o dia inteiro. Podia andar para lá e para cá sem encontrar ninguém varrendo o chão ou espanando os móveis, sair do banheiro apenas de chinelos, trocar de roupa com a porta aberta, falar sozinho sem passar por maluco.

Na cozinha, enquanto houvesse xícara limpa e não faltassem os ingredientes necessários, preparava eu mesmo o meu café. Aprendi a apanhar o pão que o padeiro deixava na área – tendo o cuidado de me vestir antes, não fosse a porta se fechar comigo do lado de fora, como na história do homem nu. Esticar a roupa da cama não era tarefa assim tão complicada: além do mais, não precisava também ficar uma perfeição, já que à noite voltaria a desarrumá-la. Fazia as refeições na rua, às vezes filava o jantar de algum amigo e, assim, ia me aguentando, enquanto a empregada não voltasse.

Aos poucos, porém, passei a desejar ardentemente essa volta. O apartamento, ao fim de alguns dias, ganhava um aspecto lúgubre de navio abandonado. A geladeira começou a fazer gelo por todos os lados – só não tinha água gelada, pois não me lembrara de encher as garrafas. E agora, ao tentar fazê-lo, verificava que não havia mais água dentro da talha. Não podia abrir a torneira do filtro, já que não estaria em casa na hora de fechá-la, e com isso acabaria inundando a cozinha. A um canto do quarto um monte de roupas crescia assustadoramente. A roupa suja lava-se em casa – bem, mas como? Não sabia sequer o nome da lavanderia onde, pela mão da empregada, tinham ido parar meus ternos, provavelmente para sempre.

E como batiam na porta! O movimento dela lá na cozinha, eu descobria agora, era muito maior do que o meu cá na frente: vendedores de muamba, passadores de rifa, cobradores de prestação, outras empregadas perguntando por ela. Um dia surgiu um indivíduo trazendo uma fotografia dela que, segundo me informou, merecera um “tratamento artístico”: fora colorida à mão e colocada num desses medalhões de latão que se veem no cemitério.

– Falta pagar a última prestação – disse o homem.

Paguei o que faltava, que remédio? Sem ao menos ficar sabendo o quanto o pobre já havia pago. E por pouco não entronizei o retrato na cabeceira de minha cama, como lembrança daquela sem a qual eu simplesmente não sabia viver.

Verdadeiro agravo para a minha solidão era a fina camada de poeira que cobria tudo: não podia mais nem retirar um livro da estante sem dar logo dois espirros. Os jornais continuavam chegando e já havia jornal velho para todo lado, sem que eu soubesse como pôr a funcionar o mecanismo que os fazia desaparecer. Descobri também, para meu espanto, que o apartamento não tinha lata de lixo, a toda hora eu tinha de ir lá fora, na área, para jogar na caixa coletora um pedacinho de papel ou esvaziar um cinzeiro.

Havia outros problemas difíceis de enfrentar. Um dos piores era o do pão: todas as manhãs, enquanto eu dormia, o padeiro deixava à porta um pão quilométrico, do qual eu comia apenas uma pontinha – e na cozinha já se juntava uma quantidade de pão que daria para alimentar um exército, não sabia como fazer parar. Nem só de pão vive o homem.

Eu poderia enfrentar tudo, mas estar ensaboado debaixo do chuveiro e ouvir lá na sala o telefonema esperado, sem que houvesse ninguém para atender, era demais para a minha aflição.

Até que um dia, como uma projeção do estado de sinistro abandono em que me via atirado, comecei a sentir no ar um vago mau cheiro. Intrigado, olhei as solas dos sapatos, para ver se havia pisado em alguma coisa lá na rua. Depois saí farejando o ar aqui e ali como um perdigueiro, e acabei sendo conduzido à cozinha, onde ultimamente já não ousava entrar.

No que abri a porta, o mau cheiro me atingiu como uma bofetada. Vinha do fogão, certamente. Aproximei-me, protegendo o nariz com uma das mãos, enquanto me curvava e com a outra abria o forno.

– Oh não! – recuei horrorizado.

Na panela, a carne assada, que a empregada gentilmente deixara preparada para mim antes de partir, se decompunha num asqueroso caldo putrefato, onde pequenas formas brancas se agitavam.

Mudei-me no mesmo dia para um hotel.

(SABINO, Fernando. *As Melhores Crônicas de Fernando Sabino*. Rio de Janeiro, Record, 1986.)

01

O fragmento de texto que NÃO apresenta nenhum tipo de intensificação é:

- A) “Esticar a roupa da cama não era tarefa assim tão complicada: [...]” (2º§)
- B) “E agora, ao tentar fazê-lo, verificava que não havia mais água dentro da talha.” (3º§)
- C) “O apartamento, ao fim de alguns dias, ganhava um aspecto lúgubre de navio abandonado.” (3º§)
- D) “O movimento dela lá na cozinha, eu descobria agora, era muito maior do que o meu cá na frente: [...]” (4º§)
- E) “Um dos piores era o do pão: todas as manhãs, enquanto eu dormia, o padeiro deixava à porta um pão quilométrico, [...]” (8º§)

02

Em um texto, algumas palavras podem ser empregadas para transmitir um ponto de vista, intencionalmente ou não. Analise os trechos textuais e assinale aquele que externa uma opinião do autor.

- A) "Mudei-me no mesmo dia para um hotel." (14º§)
- B) "Havia outros problemas difíceis de se enfrentar." (8º§)
- C) "Os jornais continuavam chegando e já havia jornal velho para todo lado, [...]" (7º§)
- D) "Aproximei-me, protegendo o nariz com uma das mãos, enquanto me curvava e com a outra abria o forno." (11º§)
- E) "Na cozinha, enquanto houvesse xícara limpa e não faltassem os ingredientes necessários, preparava eu mesmo o meu café." (2º§)

03

A partir da argumentação construída pelo autor, caracteriza-se como tese defendida no texto:

- A) A ausência da empregada e os problemas difíceis de enfrentar durante suas férias.
- B) A satisfação de morar e falar sozinho, assim como de poder cuidar do espaço onde se vive.
- C) A solidão causada pelo fato de estar sozinho e, ainda, o acúmulo de afazeres e obrigações domésticas.
- D) A saída da empregada de férias, acarretando mais liberdade e autonomia ao patrão dentro de sua própria morada.
- E) O valor atribuído, neste momento, às tarefas realizadas pela empregada, após a sua resignação e desinteresse pelo trabalho.

04

Determinadas figuras de linguagem exploram diferentes relações de sentido entre palavras ou entre uma palavra e seu significado. Considerando tal alegação, é possível comprovar o emprego de recurso expressivo no seguinte trecho:

- A) "Mudei-me no mesmo dia para um hotel." (14º§)
- B) "Intrigado, olhei as solas dos sapatos, para ver se havia pisado em alguma coisa lá na rua." (10º§)
- C) "Podia andar para lá e para cá sem encontrar ninguém varrendo o chão ou espanando os móveis, [...]" (1º§)
- D) "Aproximei-me, protegendo o nariz com uma das mãos, enquanto me curvava e com a outra abria o forno." (11º§)
- E) "Depois saí farejando o ar aqui e ali como um perdigueiro, e acabei sendo conduzido à cozinha, onde ultimamente já não ousava entrar." (10º§)

05

Na construção do texto, a coerência e a coesão são fundamentais para que sua compreensão não seja prejudicada. Alguns elementos são empregados de forma efetiva e explícita com tal finalidade. Nos trechos a seguir foram destacados alguns elementos cuja função anafórica contribui para a coesão textual, com EXCEÇÃO de:

- A) "[...] e acabei sendo conduzido à cozinha, onde ultimamente já não ousava entrar." (10º§)
- B) "[...] sem que eu soubesse como pôr a funcionar o mecanismo que os fazia desaparecer." (7º§)
- C) "[...] já que não estaria em casa na hora de fechá-la, e com isso acabaria inundando a cozinha." (3º§)
- D) "[...] além do mais, não precisava também ficar uma perfeição, já que à noite voltaria a desarrumá-la." (2º§)
- E) "[...] vendedores de muamba, passadores de rifa, cobradores de prestação, outras empregadas perguntando por ela." (4º§)

06

Percebe-se uma ironia por parte do narrador do texto no trecho:

- A) "Mudei-me no mesmo dia para um hotel." (14º§)
- B) "Aos poucos, porém, passei a desejar ardentemente essa volta." (3º§)
- C) "A um canto do quarto um monte de roupas crescia assustadoramente." (3º§)
- D) "No princípio achei até bom ficar completamente sozinho dentro de casa o dia inteiro." (1º§)
- E) "Intrigado, olhei as solas dos sapatos, para ver se havia pisado em alguma coisa lá na rua." (10º§)

07

Apesar do texto apresentado possuir predominantemente uma linguagem denotativa, é possível identificar conotação em:

- A) "No que abri a porta, o mau cheiro me atingiu como uma bofetada." (11º§)
- B) "Descobri também, para meu espanto, que o apartamento não tinha lata de lixo, [...]" (7º§)
- C) "No princípio achei até bom ficar completamente sozinho dentro de casa o dia inteiro." (1º§)
- D) "Não podia abrir a torneira do filtro, já que não estaria em casa na hora de fechá-la, [...]" (3º§)
- E) "Na cozinha, enquanto houvesse xícara limpa e não faltassem os ingredientes necessários, preparava eu mesmo o meu café." (2º§)

08

A sobrevivência de certas palavras depende da atribuição de um novo sentido que lhe é dado. A polissemia das palavras é algo inerente ao sistema da linguagem. O significado correto atribuído ao vocábulo em destaque, considerando o contexto, está evidenciado em:

- A) “E por pouco não entronizei o retrato na cabeceira de minha cama, [...]” (6º§) – retirei; afastei
- B) “O apartamento, ao fim de alguns dias, ganhava um aspecto lúgubre de navio abandonado.” (3º§) – fúnebre; triste
- C) “Verdadeiro agravo para a minha solidão era a fina camada de poeira que cobria tudo: [...]” (7º§) – pesar; desgosto
- D) “Como bom patrão, resolvi, num momento de insensatez, dar um mês de férias à empregada.” (1º§) – frustração; animosidade
- E) “Até que um dia, como uma projeção do estado de sinistro abandono em que me via atirado, [...]” (10º§) – reflexão; introversão

09

A pontuação constitui um dos recursos utilizados na coerência e coesão textuais. No excerto “Aprendi a apanhar o pão que o padeiro deixava na área – tendo o cuidado de me vestir antes, não fosse a porta se fechar comigo do lado de fora, como na história do homem nu.” (2º§), o uso do travessão tem a função de:

- A) Enfatizar uma passagem do texto.
- B) Destacar um fragmento imperativo.
- C) Estabelecer uma pausa de duração prolongada.
- D) Deixar a interpretação sob a responsabilidade do leitor.
- E) Introduzir uma informação antagônica à temática textual.

10

Dentre os trechos destacados a seguir, está expressa ideia de oposição em:

- A) “– Falta pagar a última prestação – disse o homem.” (5º§)
- B) “Aos poucos, porém, passei a desejar ardentemente essa volta.” (3º§)
- C) “E agora, ao tentar fazê-lo, verificava que não havia mais água dentro da talha.” (3º§)
- D) “Como bom patrão, resolvi, num momento de insensatez, dar um mês de férias à empregada.” (1º§)
- E) “Esticar a roupa da cama não era tarefa assim tão complicada: além do mais, não precisava também ficar uma perfeição, [...]” (2º§)

LEGISLAÇÃO E ÉTICA NO SERVIÇO PÚBLICO

11

Considerando a Lei Estadual nº 5.810/1994 que dispõe sobre o Regime Jurídico Único dos Servidores Públicos do Estado do Pará, analise as afirmativas a seguir.

- I. À servidora gestante será concedida licença, pelo período de cento e oitenta dias úteis, sem prejuízo de sua remuneração.
- II. Nos casos de aborto, atestado por médico oficial, a servidora terá direito a trinta dias de repouso remunerado; e, para a servidora que adotar ou obtiver a guarda judicial de criança até um ano de idade, serão concedidos noventa dias de licença remunerada.
- III. Ao servidor estável, será concedida licença sem remuneração, quando o cônjuge ou companheiro assumir mandato em local diverso da lotação do acompanhante.
- IV. A licença-prêmio será concedida ao servidor efetivo, a cada cinco anos ininterruptos de exercício, pelo período de até sessenta dias, sem prejuízo da remuneração.
- V. As folgas premiais serão concedidas aos servidores públicos civis estaduais que participarem facultativamente de cursos de qualificação relacionados com as áreas específicas de atuação no órgão/entidade de lotação até o máximo de três dias por ano.

Está correto o que se afirma apenas em

- A) I e III.
- B) I e IV.
- C) IV e V.
- D) II, III e V.
- E) II, IV e V.

12

De acordo com a Lei Estadual nº 5.810/1994 e suas alterações, a autoridade que tiver ciência de irregularidade no serviço público é obrigada a promover a sua apuração imediata, mediante sindicância ou processo administrativo disciplinar, assegurando ao acusado o contraditório e a ampla defesa. Considerando o que disciplina a Lei sobre o processo administrativo, é correto afirmar que:

- A) O recurso deverá ser dirigido à autoridade que proferiu o ato recorrido; tal autoridade poderá rever sua decisão mantendo-a ou reformando-a.
- B) O recurso deverá ser decidido no prazo máximo de dez dias úteis, a partir do recebimento dos autos pelo órgão competente salvo quando a Lei fixar prazo diferente.
- C) É considerado suspeito para atuar em processo administrativo o servidor ou autoridade que tenha interesse direto ou indireto na matéria ou no resultado do processo.
- D) Será admitida a justificativa administrativa, quando o fato que deverá ser comprovado exigir registro público ou outro ato jurídico que a Lei descreva de forma específica.
- E) É vedada a utilização de denúncia anônima para apuração preliminar de atos de violação da ordem jurídica, praticada no âmbito do poder público, pois aquele que denuncia figurará como testemunha na sindicância investigativa.

13

Considere a Lei nº 7.716/1989, que dispõe sobre os crimes resultantes de preconceito de raça ou cor. Em respeito à normativa em comento, marque V para as afirmativas verdadeiras e F para as falsas.

- () Aquele que injuriar alguém em razão de raça, cor, etnia ou procedência nacional terá a pena aumentada de um terço até a metade, se for funcionário público.
- () Aquele que praticar, induzir ou incitar a discriminação ou preconceito de raça, cor, etnia, religião ou procedência nacional no contexto de atividades religiosas poderá cumprir pena de reclusão, de dois a cinco anos, e proibição de frequentar, por três anos, locais culturais destinados ao público.
- () O juiz deve considerar como discriminatória qualquer atitude ou tratamento dado à pessoa ou a grupos minoritários que cause constrangimento, humilhação, vergonha, medo ou exposição indevida, em razão da cor, etnia, religião ou procedência nacional.
- () Aquele que impedir o acesso ou recusar atendimento em restaurantes, bares e/ou locais semelhantes abertos ao público em razão de raça, cor, etnia, religião ou procedência nacional será apenado com admoestação verbal e afastamento de suas atividades laborais pelo período de cinco dias.

A sequência está correta em

- A) V, V, F, F.
- B) F, V, F, V.
- C) F, F, V, V.
- D) F, F, F, V.
- E) V, V, V, F.

14

A Lei nº 8.429/1992 e suas alterações (Lei de Improbidade Administrativa – LIA), em seu Art. 1º, nos orienta que “o sistema de responsabilização por atos de improbidade administrativa tutelar a probidade na organização do Estado e no exercício de suas funções, como forma de assegurar a integridade do patrimônio público e social”. Com fulcro nesta normativa, marque V para as afirmativas verdadeiras e F para as falsas.

- () Constitui ato atentatório a probidade administrativa e causa enriquecimento ilícito a ação ou omissão dolosa do agente, que age de maneira ilícita na arrecadação de tributo ou de renda.
- () Conceder benefício administrativo ou fiscal sem a observância das formalidades legais ou regulamentares aplicadas à espécie é considerado ato de improbidade que causa lesão ao erário.
- () O herdeiro daquele que causar dano ao erário estará sujeito a reparar os prejuízos em sua integralidade, ainda que o valor do dano causado ultrapasse os limites do quinhão hereditário.
- () A perda da função pública e a suspensão dos direitos políticos só se efetivam com o trânsito em julgado da sentença condenatória.

A sequência está correta em

- A) V, V, F, F.
- B) F, V, F, V.
- C) V, F, F, V.
- D) F, F, V, V.
- E) F, V, V, F.

15

Considerando a ética no setor público, analise as afirmativas a seguir.

- I. A atuação estatal deve ser pautada na ética, que implica na promoção de campanha de abrangência nacional de fomento à cultura da transparência e moralidade na Administração Pública.
- II. São consideradas atitudes éticas no trabalho a discricção e a honestidade como forma de preservar a privacidade e o espaço de outras pessoas, permitindo que haja o desenvolvimento de uma relação de respeito mútuo.
- III. A conduta ética do servidor público não é apenas uma questão de comportar-se de acordo com o que é permitido. O essencial da conduta é a orientação interna que ele dá a suas ações: a motivação, o esmero, o gosto com que realiza seu ofício para cumprir seus deveres ou para fazer mais do que a função lhe prescreve.
- IV. Há certos aspectos do serviço público que se medem pelo simples cumprimento exterior das normas, e pela escolha consciente e livre do julgamento ético com o objetivo de desenvolver sua própria orientação, dando segurança e estímulo para a atuação profissional do servidor.

Está correto o que se afirma apenas em

- A) I e II.
- B) II e IV.
- C) I, II e III.
- D) I, III e IV.
- E) II, III e IV.

NOÇÕES DE INFORMÁTICA

16

Microprocessadores são utilizados na construção de computadores para fins diversos. Um microprocessador pode estar integrado a outros dispositivos dentro de um único circuito incluído para formar um microcontrolador. A forma como o processador de um computador acessa a memória e utiliza as informações define a sua arquitetura. As arquiteturas mais comuns são *Harvard* e *Von Neumann*. Sobre a arquitetura dos computadores, analise as afirmativas a seguir.

- I. Na arquitetura *Von Neumann*, existem diversos barramentos de acesso à memória, tanto para os dados quanto para as instruções.
- II. Na arquitetura *Harvard*, existem dois barramentos de acesso à memória – um apenas para os dados e outro para as instruções.
- III. Na arquitetura *Von Neumann*, as conexões são reduzidas, mas o tempo de processamento é prejudicado pelo compartilhamento do barramento para buscar o código do programa e os dados a serem processados.
- IV. Na arquitetura *Harvard*, enquanto o processador executa uma instrução, outra poderá ser buscada na memória, sem interferências, o que torna o processo mais rápido.

Está correto o que se afirma em

- A) I, II, III e IV.
- B) I e II, apenas.
- C) II e III, apenas.
- D) III e IV, apenas.
- E) II, III e IV, apenas.

17

Considere um documento em *MS-Word* que deverá ter todo o texto alterado da seguinte forma:

- Título do texto à direita, em negrito e em itálico;
- Corpo do texto justificado e com espaçamento duplo entre as linhas.

Para que o texto seja formatado de forma ágil, serão utilizados atalhos de teclado do *MS-Word* que são comandos de formatação de caracteres. As teclas de atalho utilizadas para cada alteração solicitada são, respectivamente:

- A) CTRL+F; CTRL+T; CTRL+I; CTRL+J; CTRL+2
- B) CTRL+E; CTRL+L; CTRL+I; CTRL+2; CTRL+J
- C) CTRL+C; CTRL+I; CTRL+N; CTRL+2; CTRL+J
- D) CTRL+G; CTRL+N; CTRL+I; CTRL+J; CTRL+2
- E) CTRL+G; CTRL+T; CTRL+N; CTRL+5; CTRL+E

18

Dentre as principais características da estrutura distribuída em um Sistema de Gerenciamento de Banco de Dados (SGBD), assinale a afirmativa correta.

- A) Redução da complexidade da rede, tornando a manutenção mais simples.
- B) Maior centralização de controle, resultando em maior segurança dos dados.
- C) Aumento da latência nas operações, devido à comunicação entre nós distribuídos.
- D) Melhoria na escalabilidade, permitindo a adição de recursos conforme necessário.
- E) Diminuição dos custos de *hardware*, eliminando a necessidade de servidores adicionais.

19

Sobre a criação de gráficos no MS-Excel, analise as afirmativas a seguir.

- I. Os gráficos podem ser criados a partir da guia Inserir do MS-Excel.
- II. O gráfico é uma representação visual de dados retirados de tabelas, que podem ser analisados de forma mais fácil.
- III. O gráfico tem a função de resumir os dados de uma tabela, independentemente se o tipo for em linhas, colunas, barras ou *pizza*, dentre outros.

Está correto o que se afirma em

- A) I, II e III.
- B) III, apenas.
- C) I e II, apenas.
- D) I e III, apenas.
- E) II e III, apenas.

20

É possível afirmar que a Intranet é uma rede privada

- A) que permite o acesso restrito a informações confidenciais de diversas organizações.
- B) que utiliza a infraestrutura da *Internet* para conectar usuários de diferentes organizações.
- C) que utiliza a infraestrutura da *Internet* para fornecer acesso público a informações restritas.
- D) que utiliza tecnologias da *Internet* para permitir o acesso remoto aos recursos da organização.
- E) interna de determinada organização que utiliza tecnologias da *Internet*, a fim de compartilhar informações e recursos entre seus membros.

LEGISLAÇÃO

21

Em relação à Constituição Federal de 1988 (Título VIII – Capítulo II – Seção II) sobre a saúde, analise as afirmativas a seguir.

- I. São de relevância pública as ações e serviços de saúde, cabendo ao poder público dispor, nos termos da Lei, sobre sua regulamentação, fiscalização e controle, devendo sua execução ser feita, exclusivamente, de forma direta, sem terceiros, por pessoa física ou jurídica de direito privado.
- II. As ações e serviços públicos de saúde integram uma rede regionalizada e hierarquizada e constituem um sistema único, organizado de acordo com diretrizes, entre elas a descentralização, com direção única em cada esfera de governo.
- III. O Sistema Único de Saúde (SUS) será financiado, nos termos do Art. 195, exclusivamente com recursos do orçamento da Seguridade Social, da União, dos Estados, do Distrito Federal e dos Municípios.
- IV. Os gestores locais do Sistema Único de Saúde (SUS) poderão admitir agentes comunitários de saúde e agentes de combate às endemias por meio de processo seletivo público, de acordo com a natureza e complexidade de suas atribuições e requisitos específicos para sua atuação.

Está correto o que se afirma em

- A) I, II, III e IV.
- B) I e II, apenas.
- C) I e III, apenas.
- D) II e IV, apenas.
- E) III e IV, apenas.

22

A implantação das Normas Operacionais Básicas do SUS – NOB-SUS 91, em especial das NOB-SUS 93 e 96, além de promover uma integração de ações entre as três esferas de governo, desencadeou um processo de descentralização intenso.

(Ministério da Saúde, 2001.)

De acordo com a Norma Operacional da Assistência à Saúde (NOAS-SUS 2001), no que diz respeito à assistência, o Plano Diretor de Regionalização (PDR) deverá ser elaborado na perspectiva de garantir, segundo a NOAS, o acesso aos cidadãos o mais próximo possível de sua residência, a um conjunto de ações e serviços vinculados às seguintes responsabilidades mínimas, EXCETO:

- A) Atendimento de afecções agudas de maior incidência.
- B) Tratamento dos distúrbios mentais e psicossociais mais frequentes.
- C) Acompanhamento de pessoas com doenças crônicas de alta prevalência.
- D) Tratamento clínico e cirúrgico de casos de pequenas urgências ambulatoriais.
- E) Acompanhamento da gestão e alimentação de outros sistemas de informação que provêm dados sobre a rede socio-assistencial.

23

Considerando a Lei Federal nº 8.069/1990 (Estatuto da Criança e do Adolescente – ECA), marque V para as afirmativas verdadeiras e F para as falsas.

- () Considera-se criança, para os efeitos desta Lei, a pessoa até doze anos de idade incompletos, e adolescente aquela entre doze e dezoito anos de idade.
- () A garantia de prioridade compreende a destinação privilegiada de recursos públicos nas áreas relacionadas com a proteção à infância e à juventude.
- () Os serviços de saúde onde o parto for realizado assegurarão às mulheres e aos seus filhos recém-nascidos alta hospitalar responsável e contrarreferência na atenção primária, bem como o acesso a outros serviços e a grupos de apoio à amamentação.
- () O direito à liberdade compreende o aspecto da crença e culto religioso.

A sequência está correta em

- A) V, V, V, V.
- B) V, V, F, V.
- C) V, F, V, F.
- D) F, V, F, F.
- E) F, F, V, V.

24

Considerando a Lei Federal nº 12.764/2012, que institui a Política Nacional de Proteção dos Direitos da Pessoa com Transtorno do Espectro Autista, é direito da pessoa com transtorno do espectro autista o acesso a ações e serviços de saúde, com vistas à atenção integral às suas necessidades de saúde, incluindo, EXCETO:

- A) Os medicamentos.
- B) O atendimento multiprofissional.
- C) A nutrição adequada e a terapia nutricional.
- D) O diagnóstico precoce, ainda que não definitivo.
- E) A publicização e a divulgação das informações colhidas nas pesquisas aos usuários.

25

De acordo com a Lei Federal nº 13.146/2015, que institui a Lei Brasileira de Inclusão da Pessoa com Deficiência (Estatuto da Pessoa com Deficiência), assinale a afirmativa INCORRETA.

- A) A pessoa com deficiência não está obrigada à fruição de benefícios decorrentes de ação afirmativa.
- B) Nos serviços de emergência públicos, a prioridade conferida por esta Lei é incondicionada aos protocolos de atendimento médico.
- C) A pessoa com deficiência tem direito a receber atendimento prioritário, sobretudo com a finalidade de proteção e socorro em quaisquer circunstâncias.
- D) O consentimento prévio, livre e esclarecido da pessoa com deficiência é indispensável para a realização de tratamento, procedimento, hospitalização e pesquisa científica.
- E) O desenho universal trata-se da concepção de produtos, ambientes, programas e serviços a serem usados por todas as pessoas, sem necessidade de adaptação ou de projeto específico, incluindo os recursos de tecnologia assistiva.

POLÍTICAS DE SAÚDE PÚBLICA

26

Os princípios e as diretrizes são fundamentais para orientar a organização, o funcionamento e o aprimoramento do Sistema Único de Saúde (SUS) no Brasil. Além disso, tem por objetivo garantir um atendimento mais justo, integral e eficiente a todos os cidadãos. Em relação a estes princípios e diretrizes, assinale a afirmativa correta.

- A) A igualdade da assistência à saúde prevê o atendimento sem preconceitos ou privilégios de qualquer espécie.
- B) A universalidade busca garantir o atendimento de todas as necessidades de saúde do indivíduo, considerando os aspectos preventivos, curativos e de reabilitação.
- C) A gestão das ações e dos serviços de saúde deve ser direcionada a partir da União para os Estados e Municípios, cabendo a eles o cumprimento do que for determinado pela União.
- D) A participação da comunidade garante que a população participe ativamente das sugestões de melhoria da saúde através de encontros regionais dos representantes da sociedade civil.
- E) A integralidade busca garantir a assistência plena à toda a população, sem discriminação ou restrições, desde a atenção primária até a alta complexidade, de acordo com as necessidades de saúde de cada indivíduo.

27

A mortalidade infantil é um importante indicador de saúde e condições de vida de uma população.

(Secretaria de Vigilância em Saúde, Ministério da Saúde; 2022.)

Sobre este indicador, analise as afirmativas a seguir.

- I. Para o seu cálculo estima-se o risco de um nascido vivo morrer logo após o parto.
- II. A vigilância do óbito infantil e fetal é obrigatória nos serviços de saúde, públicos e privados, que integram o Sistema Único de Saúde (SUS).
- III. Apesar das mudanças nas condições de saúde e vida da população, observa-se um aumento nesta taxa, devido ao crescimento da população na última década.
- IV. Subsidiaria a gestão, o planejamento e a avaliação das políticas e ações de saúde voltadas para a atenção pré-natal e parto, bem como proteção da saúde infantil.

Está correto o que se afirma apenas em

- A) I e II.
- B) I e III.
- C) II e IV.
- D) III e IV.
- E) I, II e IV.

28

Considerando que a vigilância epidemiológica é uma importante estratégia de saúde pública no Brasil e está incluída no campo de atuação do Sistema Único de Saúde (SUS), assinale a afirmativa INCORRETA.

- A) Suas ações são definidas pelos órgãos de saúde dos municípios.
- B) Seu conjunto de ações permite a identificação precoce de surtos e/ou epidemias.
- C) Tem como objetivo monitorar e controlar doenças e agravos que afetam a saúde da população.
- D) Os profissionais de saúde têm a obrigação de informar à autoridade sanitária as doenças que são de notificação compulsória.
- E) A notificação das doenças previstas na Lista Nacional de Notificação permite a identificação precoce de surtos e epidemias, facilitando a adoção de medidas de controle e prevenção.

29

Como importante estratégia para promover a humanização dos serviços de saúde, garantir a continuidade do cuidado e evitar hospitalizações desnecessárias, foram estabelecidos, no âmbito do Sistema Único de Saúde (SUS), o atendimento domiciliar e a internação domiciliar. Esta modalidade de assistência é realizada por equipes multidisciplinares compostas por:

- A) Médicos e enfermeiros, apenas.
- B) Equipe da atenção básica, somente.
- C) Assistentes sociais, além de outros profissionais.
- D) Enfermeiros e técnicos de enfermagem, somente.
- E) Enfermeiros, técnicos de enfermagem e fisioterapeutas, apenas.

30

Considerando que o financiamento do Sistema Único de Saúde (SUS) é um desafio constante, e a adequada alocação de recursos é fundamental para garantir a oferta de serviços de saúde de qualidade para a população, é correto afirmar que:

- A) Os recursos destinados ao SUS são de responsabilidade da União, cabendo aos Estados, ao Distrito Federal e aos Municípios a gestão destes recursos.
- B) É função exclusiva do Ministério da Saúde a definição de metodologia de distribuição e aprovação dos valores a serem repassados aos Estados, ao Distrito Federal e aos Municípios.
- C) Cabe ao Banco do Brasil o repasse dos recursos aos Estados, Distrito Federal e Municípios e ao chefe do Poder Executivo de cada esfera de governo responsável pela gestão dos valores.
- D) As despesas com ações e serviços públicos de saúde realizadas pelos entes federativos deverão ser financiadas com recursos movimentados por meio dos respectivos fundos de saúde.
- E) Os recursos para a saúde devem ser destinados, exclusivamente, à atenção integral e universal à saúde em todos os níveis de complexidade, incluindo assistência terapêutica e recuperação de deficiências nutricionais.

CONHECIMENTOS ESPECÍFICOS DO CARGO

31

Na formação da imagem da tomografia computadorizada, o ruído é influenciado diretamente pelos seguintes fatores, EXCETO:

- A) Blindagem da sala.
- B) Espessura do corte.
- C) Algoritmo de reconstrução.
- D) Tensão aplicada ao tubo e corrente.
- E) Espessura da composição da região do corpo estudada.

32

Sobre o princípio *As Low As Reasonably Achievable (ALARA)*, levando em consideração a proteção radiológica, assinale a afirmativa correta.

- A) Estabelece que é melhor não utilizar nenhum tipo de proteção radiológica durante os exames médicos, pois a radiação é inofensiva em pequenas quantidades.
- B) Sugere que, em situações de emergência, não é necessário se preocupar com os níveis de exposição à radiação, pois os efeitos negativos são insignificantes em momentos críticos.
- C) Indica que a utilização de técnicas de proteção radiológica deve ser limitada apenas a profissionais de saúde e pesquisadores, não sendo aplicável ao público em geral.
- D) *As Low As Reasonably Achievable* é um conceito que defende o uso indiscriminado de radiação em todas as situações, mesmo quando não há benefícios claros para a saúde do paciente.
- E) Preconiza que, ao realizar procedimentos radiológicos, devemos manter a exposição à radiação tão baixa quanto razoavelmente possível, considerando os avanços tecnológicos e a adequação do procedimento para garantir a segurança do paciente e dos profissionais envolvidos.

33

A respeito dos conhecimentos técnicos sobre operacionalidade de equipamentos em radiologia e o protocolo de realização das radiografias convencionais, assinale a afirmativa correta.

- A) A radiografia do punho em perfil deve ser realizada com o paciente sentado na extremidade da mesa, com cúbito totalmente estendido, mantendo a face anterior do punho em contato com o chassi.
- B) A radiografia da mão em posteroanterior (PA) deve ser realizada com o paciente sentado na extremidade da mesa, de forma confortável, fazendo uma angulação de 270°, mantendo a mão oblíqua em relação ao punho.
- C) A radiografia das mãos e punhos em PA para idade óssea deve ser realizada com paciente sentado na extremidade da mesa, de forma confortável, com os membros superiores flexionados e perpendiculares à mesa, com as palmas das mãos sobre o chassi e com os dedos levemente separados.
- D) A radiografia do polegar oblíqua deve ser realizada com o paciente sentado na extremidade da mesa, de forma confortável, com o membro fazendo uma angulação de 180°, mantendo a articulação do ombro, cúbito e punho no mesmo plano. Deve-se manter a mão em uma angulação de 180° em relação à mesa.
- E) A radiografia do polegar em PA deve ser realizada com o paciente sentado na extremidade da mesa, de forma confortável, fazendo uma angulação de 90°, mantendo a articulação do ombro, cúbito e punho no mesmo plano. Deve-se manter a mão em perfil absoluto para o polegar ficar em PA junto à mão. A radiografia deve incidir perpendicularmente à primeira articulação metacarpofalangiana.

34

Os riscos ocupacionais podem estar ocultos devido à falta de conhecimento ou informação, fazendo com que o trabalhador não perceba sua existência. Eles também podem ser latentes, manifestando-se em situações de emergência ou estresse. Além disso, há riscos reais que são conhecidos por todos, mas não podem ser controlados devido aos custos envolvidos ou à falta de vontade política. Considerando que a saúde dos profissionais em radiologia é vulnerável devido à exposição aos riscos presentes em seu processo de trabalho, assinale a afirmativa INCORRETA.

- A) Os riscos ocupacionais podem estar ocultos devido à falta de conhecimento ou informação, tornando-se um desafio para os trabalhadores identificarem sua existência.
- B) O treinamento anual e a educação continuada sobre proteção radiológica são essenciais para garantir que os profissionais adotem práticas seguras e cumpram a legislação.
- C) A exposição crônica a níveis baixos de radiação ionizante não apresenta riscos significativos à saúde, pois as novas tecnologias em equipamentos de radiologia e EPIs garantem a eliminação desse risco.
- D) A exposição dos profissionais de saúde à radiação ionizante deve ser minimizada por meio do uso adequado de Equipamentos de Proteção Individual (EPIs), como aventais plumbíferos e barreiras protetoras.
- E) O uso de aparelhos de raios X com defeitos, como a ausência de funcionamento da lâmpada de colimação, aumenta a exposição à radiação ionizante, sendo uma prática recomendável para agilizar exames diagnósticos.

35

A radiografia de tórax continua sendo um dos exames mais solicitados por médicos para fins de diagnóstico por imagem, mesmo com o desenvolvimento tecnológico dos diferentes processos de formação e aquisição de imagem. Sobre as falhas técnicas em radiografias convencionais de tórax, assinale a afirmativa correta.

- A) Ao repetir uma radiografia dentro dos limites aceitáveis, a dose de exposição recebida permanece a mesma, não afetando a saúde do paciente.
- B) A qualidade da imagem em exames radiográficos não tem relação com as características técnicas do aparelho de raios X, mas, sim, com a habilidade do operador.
- C) Nas incidências posteroanterior e lateral, o pulmão aparece na radiografia com densidade característica devido à presença de líquidos nas estruturas alveolares pulmonares.
- D) A radiografia convencional de excelente padrão depende, fundamentalmente, de treinamento do técnico que a realizará, o qual, na ausência do médico radiologista, deve ser capaz de decidir se a imagem ficou adequada, tornando mais fácil se os critérios de qualidade forem conhecidos.
- E) A qualidade da imagem e a dose de radiação em um exame radiográfico estão intimamente relacionadas com as características técnicas e as condições operacionais do aparelho de raios X; revelação dos filmes; combinação tela-filme; técnicas radiográficas como tensão (kVp) e corrente (mAs) aplicadas ao tubo; ponto focal; posicionamento do paciente; distância foco-filme e objeto-filme; e, ainda, dos conhecimentos específicos do operador, não dependendo das condições físicas do paciente.

36

A radioterapia é um método de tratamento que utiliza radiações ionizantes, incluindo raios X e partículas alfa. A teleterapia e a braquiterapia são formas de aplicar tal terapia; a braquiterapia envolve o uso de fontes de radiação em contato direto com o tumor. A física radiológica e a radioterapia estão interligadas com a presença do médico, físico, dosimetrista e técnico, colaborando para controlar o uso seguro das fontes de radiação, desenvolver novas tecnologias e, ainda, garantir a curabilidade dos pacientes. Sobre os fatores considerados na radioproteção em braquiterapia, assinale a afirmativa correta.

- A) Tempo: o pós-carregamento não afeta a dose do pessoal envolvido; portanto, não é necessário considerar o tempo de exposição durante a braquiterapia.
- B) Blindagem: desnecessária durante o manuseio das fontes radioativas em braquiterapia, pois as taxas de dose são baixas e não representam riscos significativos.
- C) Distância: quanto mais próximo das fontes radioativas, menor a exposição à radiação. Portanto, é seguro manusear as fontes sem a necessidade de pinças ou instrumentos adicionais.
- D) Blindagem: necessária apenas quando as fontes de braquiterapia estão fora do paciente; dentro do paciente, as fontes não emitem radiação e não representam riscos para a equipe médica ou pacientes nas proximidades.
- E) Tempo: o planejamento do tratamento e do manuseio das fontes radioativas é essencial para minimizar o tempo de exposição e otimizar o processo. A enfermagem e os visitantes devem ser informados do tempo que podem ficar perto do paciente.

37

A Norma 3.01 – Diretrizes Básicas de Proteção Radiológica da Comissão Nacional de Energia Nuclear (CNEN), além de definir parâmetros sobre a produção, o armazenamento de materiais e a prática que envolve as radiações ionizantes, também estabelece requisitos básicos ao trabalho seguro dos profissionais. Segundo as normas de biossegurança e a saúde do trabalhador em radiologia, assinale a afirmativa correta.

- A) A empresa não é responsável por oferecer gratuitamente os Equipamentos de Proteção Individual (EPIs) necessários aos trabalhadores, e eles não são obrigados a comprometer-se em usá-los.
- B) As vestimentas de segurança e as luvas de segurança não são necessárias para a proteção contra radiações ionizantes no trabalho direto com fontes de radiação; apenas os óculos de proteção são recomendados.
- C) Estudos mostram que a negligência no uso de Equipamentos de Proteção Individuais (EPIs) está mais presente entre profissionais de saúde que lidam com radiações ionizantes do que entre estudantes, indicando uma falta de conscientização entre eles.
- D) A radiação ionizante atua de forma rápida e causa danos imediatos à saúde, independentemente das precauções tomadas para evitar exposições desnecessárias. Portanto, as precauções de proteção radiológica não têm impacto significativo na saúde dos trabalhadores expostos.
- E) Segundo o Ministério do Trabalho e Emprego (MTE), considera-se Equipamento de Proteção Individual (EPI) todo equipamento usado para proteger o trabalhador de algum risco à sua integridade física. Ele estar em perfeito estado de conservação para uso e devidamente aprovado por órgão nacional competente.

38

NÃO se refere a um processo necessário para obtenção da imagem do filme radiográfico:

- A) Fixação.
- B) Lavagem.
- C) Secagem.
- D) Revelação.
- E) Montagem.

39

Sobre a física das radiações e o método de formação de imagem da radiografia convencional, assinale a afirmativa correta.

- A) Quanto maior a colimação, pior a qualidade da imagem.
- B) Na formação dos feixes de raio-X, o ânodo é atingido pelos elétrons lançados do cátodo.
- C) A grade antidifusora é responsável por reduzir a radiação secundária, melhorando a qualidade da imagem.
- D) Quanto maior o número atômico do ânodo, menor a energia dos fótons de raio-X, já que o núcleo passa a absorver mais a energia gerada pela colisão do elétron.
- E) A maior parte da energia gerada pela colisão dos elétrons no polo positivo é direcionada para a formação da radiação de frenagem (*Bremsstrahlung*) e características; em menor parte gera calor.

40

A principal função do colimador em um equipamento de radiologia é:

- A) Calibrar a dose de radiação utilizada no exame.
- B) Controlar o tempo de exposição da radiografia.
- C) Ajustar a posição do paciente na mesa radiográfica.
- D) Limitar o feixe de radiação para a região de interesse.
- E) Controlar a intensidade da radiação emitida pelo aparelho.

41

Na mamografia digital, para se obter uma boa relação sinal/ruído, o nível de dose deve ser estabelecido para que ela seja adequada para a imagem como, por exemplo, microcalcificações em fundo glandular que devem ser passíveis de detecção. De modo análogo, o monitor de vídeo pode ser ajustado separadamente para se obter o brilho e o contraste desejados para a imagem. São considerados fatores que afetam a dose em mamografia digital, EXCETO:

- A) Filtração do feixe de raios X.
- B) Material do alvo do tubo de raios X.
- C) Diferença de potencial (kVp) selecionada.
- D) Composição do tecido mamário e sua espessura.
- E) Deficiência do detector digital na detecção da radiação.

42

A fim de reduzir os números de acidentes em campos eletromagnéticos, são adotadas restrições para o acesso a todos os ambientes de ressonância magnética, considerando o conceito de quatro zonas, que prevê restrições progressivas. Sobre as zonas de acesso à área de ressonância magnética, relacione adequadamente as colunas a seguir.

1. Zona I.
 2. Zona II.
 3. Zona III.
 4. Zona IV.
- () Região do público em geral.
 - () Região da porta de acesso ao equipamento de MRI.
 - () Região de perigo; sala de espera próximo ao ambiente de MRI.
 - () Região de acesso ou contato entre funcionários, pacientes e familiares.

A sequência está correta em

- A) 1, 4, 3, 2.
- B) 4, 3, 2, 1.
- C) 1, 2, 4, 3.
- D) 3, 4, 1, 2.
- E) 2, 3, 4, 1.

43

A compressão espalha tecidos e estruturas da mama, o que reduz as sobreposições, facilitando a “separação” de lesões suspeitas e permitindo um melhor diagnóstico. Uma das principais desvantagens da compressão na mamografia é a dor e o desconforto. Dessa forma, a compressão é necessária para:

- I. Imobilizar a mama, reduzindo o movimento da paciente.
- II. Reduzir a espessura da mama, contribuindo para a redução da dose.
- III. Aproximar a mama do filme, contribuindo para aumentar o contraste e a nitidez, assim como reduzir a radiação espalhada.

É correto o que se afirma em

- A) I, II e III.
- B) III, apenas.
- C) I e II, apenas.
- D) I e III, apenas.
- E) II e III, apenas.

44

Considerando os cuidados com o Campo Magnético Estático (B_0), assinale a afirmativa INCORRETA.

- A) Criar mecanismo físico de restrição de acesso ao setor de RM (leituras de crachá, portas com senha etc.).
- B) Nunca levar para dentro da sala de exames materiais desconhecidos ou não revisados quanto à presença de partes ferromagnéticas.
- C) Proibir a entrada do paciente em sala portando qualquer objeto metálico como anéis, brincos, relógio, carteira, *piercing* e próteses dentárias removíveis.
- D) Colaboradores externos ao setor, em hipótese alguma devem ser autorizados a entrar na sala, por ser uma área restrita, a manutenção e a higienização deve ser realizada pelos próprios colaboradores do setor.
- E) Utilizar na sala de exames somente equipamentos próprios (seguros ou condicionais) para o ambiente da RM e certificados por empresas de reconhecida competência (por exemplo, injetoras de meio de contraste, oxímetros, carros de anestesia, eletrodos etc.).

45

Sobre os aspectos metodológicos básicos em neuroimagem estrutural e funcional em Tomografia Computadorizada (TC), marque **V** para as afirmativas verdadeiras e **F** para as falsas.

- () Baseia-se em raios-X; foi utilizada para aplicações clínicas no início da década de 70, tornando possível examinar o encéfalo e, com maior clareza, os limites do sistema ventricular e as partes ósseas do crânio.
- () Baseia-se em uma série de detectores que transformam a radiação em um sinal elétrico convertido em imagem digital.
- () Apesar da evolução tecnológica, não é possível adquirir imagens através da técnica de varredura espiral (ou helicoidal).
- () A capacidade de diferenciar substâncias brancas e cinzentas, notadamente na região do cerebelo e núcleos da base, é limitada apesar dos avanços.

A sequência está correta em

- A) V, V, F, V.
- B) V, V, V, V.
- C) F, V, F, F.
- D) F, F, F, F.
- E) V, F, V, V.

46

A tomografia computadorizada é um exame de imagem não invasivo que utiliza a junção do equipamento de raio-X com computadores programados, capazes de produzir imagens de altíssima qualidade dos órgãos internos. Por combinar a imagem de múltiplos raio-X, tal exame oferece um estudo muito mais detalhado do que uma radiografia comum. O exame de TC do músculo esquelético é indicado nos seguintes casos, EXCETO:

- A) Tumor.
- B) Alergia.
- C) Fratura.
- D) Trauma.
- E) Lesão muscular.

47

Observe a imagem a seguir:

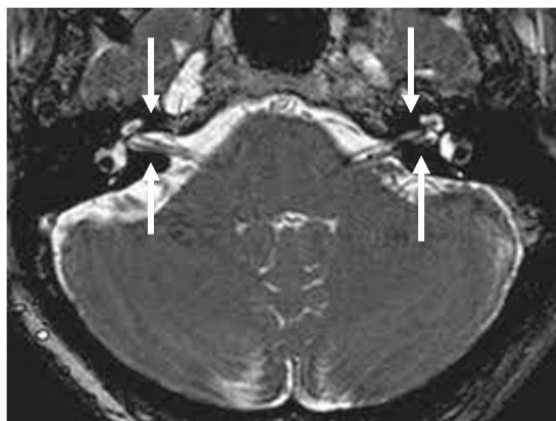

É possível afirmar que trata-se do seguinte exame:

- A) Tomografia computadorizada com ênfase nos seios nasais.
- B) Tomografia computadorizada com ênfase nos hipocampos.
- C) Ressonância nuclear magnética com ênfase nos hipocampos.
- D) Tomografia computadorizada com ênfase nos condutos auditivos internos.
- E) Ressonância nuclear magnética com ênfase nos condutos auditivos internos.

48

De acordo com a Lei nº 7.394/1985, que regula o Exercício da Profissão de Técnico em Radiologia, e dá outras providências, são considerados como operadores de raio-X os que, profissionalmente, executam a técnica

- A) radiológica, no setor de terapia.
- B) radiológica, no setor de diagnóstico.
- C) industrial, no setor de medicina nuclear.
- D) radioterápica, no setor de radioisótopos.
- E) radiológica, no setor de medicina nuclear.

49

A hemodinâmica é uma área de atuação comprometida em diagnosticar e tratar disfunções neurológicas, endovasculares e cardiológicas, como obstruções, aneurismas e trombozes. As técnicas de hemodinâmica utilizam cateteres para analisar os vasos sanguíneos, o que a torna um procedimento seguro e minimamente invasivo. Dentre os procedimentos realizados, o que atua nas obstruções das artérias do coração, carótidas, vasos cerebrais ou periféricos, por meio da colocação de *stents* (malhas metálicas altamente especializadas que protegem a artéria tratada), denomina-se:

- A) Cateterismo.
- B) Angioplastia.
- C) Arteriografia.
- D) Implante de válvulas cerebrais.
- E) Implante de válvulas cardíacas.

50

Exames contrastados são testes radiológicos que utilizam meios de contraste para evidenciar determinadas partes anatômicas. Radiografias, tomografias e exames de ressonância magnética são exemplos de procedimentos radiológicos que podem utilizar meios de contraste. Sobre os exames contrastados, assinale a afirmativa correta.

- A) O bário é um meio de contraste negativo, enquanto o ar é positivo.
- B) Os ossos são menos densos; portanto, absorvem menos radiação e aparecem em tons claros.
- C) Os órgãos e as partes moles absorvem menos radiação, aparecendo escuros em registros de exames não contrastados.
- D) Os rins, o estômago, os vasos sanguíneos e outros tecidos são de fácil visualização, pois são partes mais opacas e aparecem de forma mais clara.
- E) A via para administração de contraste endocavitária consiste no contraste inserido através da parede da cavidade examinada, injetada nos vasos sanguíneos.

ATENÇÃO



NÃO É PERMITIDA a anotação das respostas da prova em NENHUM MEIO. O candidato flagrado nesta conduta poderá ser ELIMINADO do processo.

PROVA DISCURSIVA

ORIENTAÇÕES GERAIS

- A Prova Discursiva consistirá na elaboração de texto dissertativo e (ou) argumentativo com base em tema formulado pela banca examinadora, primando pela clareza, precisão, consistência e concisão. Será atribuída nota de 0 (zero) a 10 (dez) pontos.
- A resposta à Prova Discursiva deverá ser manuscrita em letra legível, com caneta esferográfica de corpo transparente, de tinta azul ou preta fabricada em material transparente, não sendo permitida a interferência e/ou a participação de outras pessoas, salvo em caso de candidato a quem tenha sido deferido atendimento especial.
- A Prova Discursiva terá extensão mínima de 20 (vinte) linhas e máxima de 30 (trinta) linhas. Não serão corrigidas as Provas Discursivas com menos de 20 linhas, sendo atribuída nota 0 (zero) às mesmas.
- Quando a Prova Discursiva fugir ao tema ou estiver escrita com grafia ilegível será atribuída pontuação igual a 0 (zero) nos dois critérios de avaliação.
- A Folha de Redação será o único documento válido para a avaliação da Prova Discursiva.
- A Prova Discursiva observará os seguintes critérios e pontuações definidos a seguir:

TABELA DE AVALIAÇÃO DA PROVA DISCURSIVA		
CRITÉRIOS		PONTAÇÃO
1)	ASPECTOS MACROESTRUTURAIS	7
Abordagem do tema e desenvolvimento do conteúdo:		
1.1)	Neste critério serão avaliados: pertinência de exposição relativa ao problema, à ordem de desenvolvimento proposto e ao padrão de resposta, conforme detalhamento a ser oportunamente publicado.	
2)	ASPECTOS MICROESTRUTURAIS	3
Indicação de um erro para cada ocorrência dos tipos a seguir:		
2.1)	1. Conectores (sequenciação do texto). 2. Correlação entre tempos verbais. 3. Precisão vocabular. 4. Pontuação. 5. Concordância nominal e verbal. 6. Regência nominal e verbal. 7. Colocação pronominal. 8. Vocabulário adequado ao texto escrito. 9. Ortografia. 10. Acentuação.	
Os erros textuais obedecerão aos critérios a seguir:		
	Número de erros	Pontuação
	Nenhum	3,00
	De 1 a 5	2,80
	De 6 a 10	2,60
	De 11 a 15	2,40
	De 16 a 20	2,20
	De 21 a 25	2,00
	De 26 a 30	1,80
	De 31 a 35	1,60
	De 36 a 40	1,40
	De 41 a 45	1,20
	De 46 a 50	1,00
	De 51 a 55	0,80
	De 56 a 60	0,60
	De 61 a 65	0,40
	De 66 a 70	0,20
	Acima de 70	0,00
OBSERVAÇÕES QUANTO AOS CRITÉRIOS DE CORREÇÃO		
1. Por linha efetivamente escrita entende-se a linha com, no mínimo, duas palavras completas, excetuando-se preposições, conjunções e artigos.		

Texto I

Violência obstétrica: uma forma de desumanização das mulheres

Mulheres negras, indígenas e com deficiência estão entre as mais vulneráveis à violência obstétrica.

Um estudo da Universidade de *Harvard*, realizado em quatro países latino-americanos, mostrou que uma em cada quatro mulheres vivendo com HIV/Aids foi pressionada à esterilização após receber o diagnóstico. Evidências igualmente assustadoras foram identificadas no México, onde a Organização das Nações Unidas condenou o país pela esterilização forçada de quatorze indígenas pelo sistema de saúde público. No Brasil, um estudo no Mato Grosso descreveu a correlação entre etnia e morte materna – mulheres indígenas têm quase seis vezes mais chances de morrer no parto que mulheres brancas.

(Débora Diniz Giselle Carino. Jornal El País Brasil. Em: 20/03/2019.)

Texto II

acolher:

1. dar acolhida a; dar agasalho a;
2. dar crédito a; dar ouvidos a;
3. admitir, aceitar, receber;
4. tomar em consideração.

(Novo Dicionário Aurélio da Língua Portuguesa.)

O contexto de cada gestação é determinante para o seu desenvolvimento, bem como para a relação que a mulher e a família estabelecerão com a criança desde as primeiras horas após o nascimento. Interfere, também, no processo de amamentação e nos cuidados com a criança e com a mulher. Um contexto favorável fortalece os vínculos familiares, condição básica para o desenvolvimento saudável do ser humano.

Assim, a história que cada mulher grávida traz deve ser acolhida integralmente, a partir do relato da gestante e de seus acompanhantes. São também parte desta história fatos, emoções ou sentimentos percebidos pelos membros da equipe envolvida no pré-natal.

(Ministério da Saúde. Assistência Pré-Natal. Manual Técnico. Brasília. Em: 2000.)

Texto III

Questionamento

O deputado Geraldo Resende (PSDB-MS), que é ginecologista obstétrico, questionou se o termo violência obstétrica é realmente adequado. Ele disse que casos como o do médico anestesista que estuprou uma paciente durante o parto no Rio de Janeiro são aberrações. Resende defendeu que seja discutida a melhora na formação médica.

“Eu fico me questionando: será que eu vou ter que refazer todos os meus conceitos que aprendi com tantos profissionais que, inclusive, foram verdadeiros mestres na ginecologia obstetrícia brasileira, na minha época?”

A pesquisadora Natália Veroneze, representante do Instituto Artemis, destacou que o termo violência obstétrica é reconhecido pela Organização Mundial de Saúde desde 2014. Ela argumentou que a taxa de mortalidade materna no Brasil voltou a ser a mesma de vinte anos atrás e ressaltou que casos de violência obstétrica são cotidianos.

“[Não dá pra] dizer que violência obstétrica não existe, que esse termo não é adequado, que o termo é violência institucional”, rebateu. “Existe, sim, a violência institucional quando realmente a gente não tem a sala de parto humanizado em todos os hospitais, não tem acomodações e anestesista. Mas isso não exime os médicos de adotarem as melhores práticas. Hoje a gente tem muitas mulheres ainda tendo filhos amarradas”, lamentou.

(Agência Câmara de Notícias. Reportagem: Amanda Aragão. Edição: Ana Chalub. Em: 15/06/2023.)

Considerando os textos anteriores como motivadores, redija um texto dissertativo e (ou) argumentativo, posicionando-se acerca do seguinte tema:

“A saúde das gestantes, direitos e deveres que envolvem os cuidados com a vida desde a sua concepção”.

PROVA DISCURSIVA

01	
02	
03	
04	
05	
06	
07	
08	
09	
10	
11	
12	
13	
14	
15	
16	
17	
18	
19	
20	
21	
22	
23	
24	
25	
26	
27	
28	
29	
30	





INSTRUÇÕES

1. Somente será permitida a utilização de caneta esferográfica de tinta azul ou preta, fabricada com material transparente.
2. Não será permitido o ingresso do candidato portando armas ou aparelhos eletrônicos (*bip*, telefone celular, relógio de qualquer espécie, *walkman*, aparelho portátil de armazenamento e de reprodução de músicas, vídeos e outros arquivos digitais, agenda eletrônica, *notebook*, *tablets* eletrônicos, *palmtop*, receptor, gravador, fone de ouvido, óculos escuros, protetor auricular, acessórios de chapelaria, tais como chapéu, boné, gorro etc.
3. Terá suas provas anuladas e será automaticamente eliminado do concurso público o candidato que se recusar a transcrever para o Cartão Resposta a frase-mestra apresentada durante a aplicação da Prova Objetiva para posterior exame grafológico.
4. A fim de impedir a prática de fraude e de verificar se os candidatos estão portando material não permitido, no dia da realização das provas, os candidatos serão submetidos ao sistema de detecção de metais nas salas, corredores e banheiros.
5. O caderno de provas consta de 50 (cinquenta) questões de múltipla escolha para todos os cargos, e uma prova discursiva que consistirá na elaboração de texto dissertativo e (ou) argumentativo, com base em tema formulado pela banca examinadora, primando pela clareza, precisão, consistência e concisão.
6. Ao receber o material de realização das provas, o candidato deverá conferir atentamente se o caderno de provas contém o número de questões previsto, se corresponde ao cargo a que está concorrendo, bem como se os dados constantes no Cartão de Respostas (Gabarito) e Folha de Textos Definitivos (Prova Discursiva) estão corretos. Caso os dados estejam incorretos, ou o material esteja incompleto ou, ainda, detenha qualquer imperfeição, o candidato deverá informar tal ocorrência ao Fiscal de Aplicação.
7. As provas terão duração de 4h30min (quatro horas e meia) para todos os cargos. Este período abrange a assinatura, assim como a transcrição das respostas para o Cartão de Respostas (Gabarito) e Folha de Textos Definitivos (Prova Discursiva). O candidato deverá, obrigatoriamente, ao término da prova, devolver ao Fiscal de Aplicação o Cartão de Respostas (Gabarito) e a Folha de Textos Definitivos (Prova Discursiva), devidamente assinados em local indicado.
8. As questões das provas objetivas são do tipo múltipla escolha, com 5 (cinco) alternativas de respostas (A, B, C, D e E), da qual apenas uma está correta, de acordo com o comando da questão.
9. Os Fiscais de Aplicação não estão autorizados a emitir opinião e a prestar esclarecimentos sobre o conteúdo das provas. Cabe única e exclusivamente ao candidato interpretar e decidir.
10. Não será permitido ao candidato realizar anotação de informações relativas às suas respostas no comprovante de inscrição ou em qualquer outro meio.
11. O candidato somente poderá retirar-se definitivamente da sala de aplicação das provas após 2 (duas) horas de seu início. O candidato somente poderá se retirar do local de realização das provas levando o caderno de provas, faltando 30 (trinta) minutos para o final do tempo destinado à realização da prova objetiva e prova discursiva.
12. Os 3 (três) últimos candidatos de cada sala de provas só poderão sair juntos. Caso algum destes candidatos insista em sair do local de aplicação antes de autorizado pelo Fiscal de Aplicação, será lavrado Termo de Ocorrência, assinado pelo candidato e testemunhado pelos 2 (dois) outros candidatos, pelo Fiscal de Aplicação e pelo Coordenador da Unidade de Provas.

RESULTADOS

- Os gabaritos oficiais preliminares das provas objetivas e as grades de resposta das provas discursivas serão divulgados na *internet*, no endereço eletrônico www.consulplan.net, a partir das 16h (dezesesseis horas) da terça-feira subsequente à realização das provas.

- O candidato que desejar interpor recurso contra o gabarito preliminar da prova objetiva e contra a grade de resposta da prova discursiva, ou de qualquer outro resultado divulgado em caráter preliminar, disporá de até 2 (dois) dias úteis para fazê-lo, a contar do dia subsequente ao da sua divulgação no endereço eletrônico www.consulplan.net e no Diário Oficial do Estado do Pará.

- A interposição de recursos poderá ser feita via *Internet*, através do Sistema Eletrônico de Interposição de Recursos, com acesso pelo candidato com o fornecimento de dados referente à inscrição do candidato, apenas no prazo recursal, à Consulplan, conforme disposições contidas no endereço eletrônico www.consulplan.net, no *link* correspondente ao Concurso Público.