SECRETARIA DE ESTADO DE PLANEJAMENTO E DE ADMINISTRAÇÃO (SEPLAD) E SECRETARIA DE ESTADO DE SAÚDE PÚBLICA (SESPA)

CONCURSO PÚBLICO
Nº 01/2023

SESPA

MÉDICO – CARDIOLOGIA

ATENÇÃO! Transcreva no espaço apropriado do seu CARTÃO DE RESPOSTA (Gabarito), com sua caligrafia usual, considerando as letras maiúsculas e minúsculas, a seguinte frase:

Perder-se também é caminho.

Tarde

Tipo 1 - BRANCA

Organizadora:

Consulplan
AVALIANDO COM GABARITO.

CARGO: MÉDICO – CARDIOLOGIA

LÍNGUA PORTUGUESA

Resposta global à varíola dos macacos caminha para repetir desigualdade da Covid-19

Sem que tenhamos ainda superado o impacto da Covid-19, enfrentamos agora uma nova emergência de saúde pública, a varíola dos macacos. Ao lado dos EUA, o Brasil é o país com o maior número de mortes (11) e ocupa a segunda posição em número de casos, de acordo com o último Boletim Epidemiológico do Ministério da Saúde. Um fato cada vez mais evidente é que as reações ao avanço da doença parecem repetir erros que tornaram a resposta à Covid-19 desigual e injusta, deixando milhões de pessoas em países pobres sem acesso a vacinas e tratamentos.

Nos últimos anos, surtos de varíola dos macacos já afetavam países da África, sendo República Democrática do Congo e Nigéria os mais impactados. Felizmente, há como preveni-la. É provável que vacinas já existentes para a varíola comum gerem uma proteção cruzada para outros vírus da mesma família. Portanto, há indícios de que podem ser eficazes para a varíola dos macacos, e testes de efetividade estão sendo realizados.

No entanto, essa era uma doença negligenciada, com deficiências na capacidade de resposta nos países onde é endêmica. Ao chegar a quase 100 países não endêmicos, ela ganhou destaque, mas os locais mais afetados seguem excluídos. Isso porque a vacina hoje considerada mais eficaz, a *Jynneos*, tem estoques muito baixos e preço muito alto. Para complicar, toda produção é controlada por uma única empresa.

Apesar de a empresa, a *Bavarian Nordic*, ser dinamarquesa, mais de 7 milhões das 10 milhões de doses fabricadas até agora pertencem aos EUA, que financiaram seu desenvolvimento. O resto foi comprado por Canadá, Austrália, Israel e países europeus. Novos lotes estão sendo produzidos, mas em quantidades limitadas.

A Organização Pan-Americana de Saúde (Opas) anunciou em setembro acordo para comprar 130 mil doses para 12 países da América Latina, incluindo o Brasil, que contratou 50 mil. No entanto, só 9.800 chegaram até o momento. O acesso a medicamentos também é um desafio. Das 11 mortes ocorridas no Brasil, ao menos 6 foram de pessoas com HIV/Aids, o que revela a necessidade de uma diretriz específica de tratamento rápido para casos graves nesta população. Um entrave é que o antiviral *Tecovirimat*, melhor opção até o momento, tem estoques reduzidos e a maior parte está de posse dos EUA.

Países africanos ainda não receberam nenhuma vacina, e há muita incerteza sobre quando isso irá acontecer. A empresa declarou capacidade produtiva entre 30 e 40 milhões de doses anuais, na melhor das hipóteses, e tem dúvidas se consegue responder à demanda.

Outra barreira é o preço. Estima-se que países ricos paguem cerca de US$ 110 por dose, e o presidente da *Bavarian Nordic* já disse que o preço será igual para todos.

Como se não bastassem exemplos de outras pandemias, essa é mais uma demonstração do que ocorre quando uma tecnologia essencial de saúde é patenteada e colocada em situação de monopólio. Desigualdades são reforçadas, vacinas, diagnósticos e medicamentos se tornam bens de luxo e uma crise torna-se oportunidade de lucro.

Mas há saídas. Cada vez mais as tecnologias de saúde são desenvolvidas com investimentos públicos. O conhecimento gerado dessa forma não pode ser controlado de forma exclusiva por uma empresa. Deve ser aberto, permitindo diversas fontes de produção.

Além disso, investimentos planejados nas estratégias globais de resposta a pandemias precisam contemplar produtores em todas as regiões. Essa diversidade é fundamental para obter equidade no acesso a tecnologias. Regras mais efetivas de transparência para investimentos em pesquisa, formulação de preços e contratos de compra e distribuição também têm papel-chave.

Não é absurdo conceber um mundo onde nenhum país fica para trás em uma crise de saúde, onde vacinas e outras tecnologias de saúde são tratadas como bens comuns e decisões sobre como enfrentar uma pandemia são guiadas pela solidariedade, transparência e ética. Absurdo é seguir aceitando como inevitáveis as crises de acesso a medicamentos, diagnósticos e vacinas.

(Felipe de Carvalho. Em: 16/11/2022. Disponível em: https://www.msf.org.br/noticias/resposta-global-a-variola-dos-macacos-caminha-para-repetir-desigualdade-da-covid-19/.)

01

Referente ao estudo da crase é possível afirmar, em relação a seu emprego no título do texto, que:

A) O termo regente é fundamental para a determinação da aplicação do acento grave.
B) Caso a ordem direta da frase fosse substituída pela ordem indireta, o emprego da crase não seria necessário.
C) A relação estabelecida entre o termo regente e o termo regido produz o sentido de proporcionalidade entre um e outro.
D) O acréscimo de artigo feminino antecedendo o termo regente implicaria em alteração na relação estabelecida com o termo regido.
E) Substituindo-se “varíola” por “doença” teríamos um novo complemento e uma nova relação estabelecida entre termo regente e termo regido.

02

Pode-se afirmar que, de acordo com o título do texto:

A) O autor estabelece uma comparação acerca de uma ação que está em processo de execução.
B) O destaque atribuído à desigualdade da Covid-19 promove a compreensão da síntese textual.
C) O tema do texto pode ser indicado segundo o modo como a Covid-19 afetou e afeta a sociedade.
D) Uma nova doença, conhecida como "varíola dos macacos", é uma das reações após a ocorrência da Covid-19.
E) O vocábulo "caminha" foi empregado no sentido conotativo refletindo o aspecto metalinguístico da linguagem utilizada.

03

Referente às relações de sentido existentes entre segmentos do texto, considere os termos destacados a seguir e indique a alternativa em que a pretensão enunciativa foi adequadamente indicada.

A) "*Um fato cada vez mais evidente é que as reações ao avanço da doença* [...]" (1º§) – esclarecimento
B) "*Isso porque a vacina hoje considerada mais eficaz*, [...]" (3º§) – realce de um segmento indicativo de uma alternativa
C) "[...] *o Brasil é o país com o maior número de mortes (11) e ocupa a segunda posição em número de casos*, [...]" (1º§) – valor aditivo
D) "*Apesar de a empresa, a Bavarian Nordic, ser dinamarquesa,* [...]" (4º§) – valor de negação de um segmento em relação a outro
E) "*Portanto, há indícios de que podem ser eficazes para a varíola dos macacos, e testes de efetividade estão sendo realizados*." (2º§) – focalização de uma circunstância

04

Em "*Isso porque a vacina hoje considerada mais eficaz, a Jynneos, tem estoques muito baixos e preço muito alto*." (3º§), é possível afirmar, em relação aos recursos coesivos textuais, que:

A) O elemento coesivo "isso" possui aspecto anafórico apontando para uma informação que será especificada posteriormente.
B) Por meio da repetição do termo "muito", verifica-se o acréscimo de novas significações atribuídas ao vocábulo no contexto apresentado.
C) A expressão entre vírgulas "a *Jynneos*" trata-se de um elemento de coesão textual já que contribui para a divulgação de determinado produto, objetivo enunciativo.
D) A omissão do pronome "isso" promoveria a construção de uma estrutura linguística em que a concordância ideológica com a forma verbal "tem" poderia ser identificada.
E) O emprego do pronome "isso", demonstrativo, indica a ocorrência de um mecanismo de articulação entre duas expressões, em que a compreensão de uma depende do conhecimento da outra.

05

Considerando os movimentos argumentativos presentes no texto, pode-se afirmar que:

A) A modalização realizada no texto permite que haja a percepção dos argumentos expostos, mas não a apreciação ideológica dos fatos apresentados.
B) Apresenta-se uma perspectiva específica considerando-se o posicionamento do enunciador referente ao assunto evidenciado e desenvolvido no texto.
C) As condições de produção de texto como o veículo midiático de circulação referente ao texto em análise tornam-se um aspecto irrelevante tendo em vista a importância do tema tratado.
D) O autor restringe-se à apresentação das informações acerca de fatos referentes a epidemias e outras doenças que alarmam e afetam a sociedade e demais subtemas relacionados, limitando-se à exposição de informações.
E) Embora haja a estruturação de argumentação acerca da desigualdade constatada em meio ao cenário pandêmico estabelecido mundialmente, pode-se afirmar que, predominantemente, a exposição dos fatos se sobrepõe à dissertação argumentativa.

06

Dentre as estruturas destacadas a seguir, identifique aquela que representa o emprego da linguagem conotativa.

A) "*No entanto, só 9.800 chegaram até o momento*." (5º§)
B) "*Como se não bastassem exemplos de outras pandemias,* [...]" (8º§)
C) "*Novos lotes estão sendo produzidos, mas em quantidades limitadas*." (4º§)
D) "*Cada vez mais as tecnologias de saúde são desenvolvidas com investimentos públicos.*" (9º§)
E) "*Resposta global à varíola dos macacos caminha para repetir desigualdade da Covid-19*" (título)

07

***"No entanto, essa era uma doença negligenciada, com deficiências na capacidade de resposta nos países onde é endêmica."* (3º§) No trecho destacado anteriormente, pode-se observar que apresenta em sua introdução:**

A) Oração subordinada temporal seguida da oração principal.
B) Locução conjuntiva adversativa seguida de pronome anafórico.
C) Conjunção coordenativa adversativa seguida de sujeito indeterminado.
D) Expressão indicativa de dúvida, seguida de pronome demonstrativo conclusivo.
E) Elemento indicador de oposição seguido de marcador argumentativo de confirmação.

08

"*A Organização Pan-Americana de Saúde (Opas) anunciou em setembro acordo para comprar 130 mil doses para 12 países da América Latina, incluindo o Brasil, que contratou 50 mil*." (5º§) Dentre os exemplos apresentados nas alternativas a seguir, indique aquele que possui características equiparadas quanto à figura de linguagem identificada no trecho destacado.

A) Por momentos, a vida pode ser uma canção de amor.
B) Ele conquistou o emprego com muito esforço e dedicação.
C) Irritado, o homem rosnou uma expressão bastante indelicada.
D) Aquela comida estava difícil de engolir como uma bola de papel.
E) O Brasil exporta café para o mundo inteiro, alcançando reconhecimento internacional.

09

Em relação à pontuação, pode-se afirmar que em "*Outra barreira é o preço. Estima-se que países ricos paguem cerca de US$ 110 por dose, e o presidente da Bavarian Nordic já disse que o preço será igual para todos*." (7º§) a correção de acordo com a norma padrão da língua e a preservação da coesão e coerência textuais ocorreriam, caso (considerando ajustes de letras maiúsculas, caso haja necessidade, de acordo com alterações sugeridas):

A) a vírgula fosse substituída pelo ponto.
B) a vírgula fosse substituída pelo travessão.
C) a expressão "países ricos" estivesse entre vírgulas.
D) o primeiro ponto fosse substituído por dois pontos.
E) o segmento "que o preço será igual" estivesse entre vírgulas.

10

"*Um fato cada vez mais evidente é que as reações ao avanço da doença parecem repetir erros que tornaram a resposta à Covid-19 desigual e injusta, deixando milhões de pessoas em países pobres sem acesso a vacinas e tratamentos*." (1º§) Em relação à concordância estabelecida no segmento destacado anteriormente, pode-se afirmar que

A) "parecem" e "tornaram" estabelecem concordância com o mesmo referente.
B) a expressão "milhões de pessoas" estabelece concordância com o referente "erros".
C) a forma verbal "é" poderia ser substituída pela forma verbal "são" facultativamente.
D) a forma verbal "tornaram" estabelece concordância no plural de acordo com o referente retomado pelo pronome relativo.
E) caso a forma verbal "parecem" fosse substituída pela forma no singular, o vocábulo "erros" seria empregado obrigatoriamente no singular.

LEGISLAÇÃO E ÉTICA NO SERVIÇO PÚBLICO

11

Os crimes resultantes de preconceito de raça ou de cor são condutas criminosas que têm como motivação o preconceito racial. Esses tipos de crime são caracterizados pela discriminação e hostilidade direcionada a indivíduos ou grupos com base em sua raça, cor, etnia, nacionalidade, origem ou ascendência. Indica crime relacionado com preconceito de raça ou cor nos termos da Lei nº 7.716/1989:

A) Praticar, dissuadir e incitar a discriminação ou preconceito de raça, cor, etnia, religião ou procedência nacional.
B) Recusar, negar ou impedir a inscrição ou ingresso de aluno em estabelecimento de ensino público ou privado de qualquer grau.
C) Permitir o acesso ou uso de transportes públicos, como aviões, navios, barcas, barcos, ônibus, trens, metrô ou qualquer outro meio de transporte concedido.
D) Praticar, induzir ou incitar, pelos meios de comunicação social ou por publicação de qualquer natureza, a discriminação ou preconceito de raça, por religião, etnia ou procedência nacional.
E) Quem fabricar, comercializar, distribuir ou veicular símbolos, emblemas, ornamentos, distintivos ou propaganda que utilizem a cruz suástica ou gamada, para fins de divulgação do Nazismo.

12

O Processo Administrativo Disciplinar (PAD) é um procedimento utilizado pelas instituições públicas e algumas organizações privadas para apurar e punir infrações cometidas por servidores, funcionários ou colaboradores que tenham ferido as normas internas ou a legislação vigente. O objetivo principal do PAD é garantir a ordem, a ética e a legalidade dentro da instituição, bem como preservar a qualidade dos serviços prestados. Considerando o referido Processo Administrativo, analise as afirmativas a seguir.

I. As denúncias sobre irregularidades serão objeto de apuração, desde que contenham a identificação e o endereço do denunciado e sejam formuladas por escrito, confirmada a autenticidade.

II. Quando o fato narrado não configurar evidente infração disciplinar ou ilícito penal, a denúncia será arquivada por falta de objeto.

III. No Termo de Ajustamento de Conduta (TAC), o servidor interessado assume a responsabilidade pela irregularidade a que deu causa, comprometendo-se a ajustar sua conduta e a observar os direitos e as proibições previstos na legislação vigente.

IV. O prazo de cumprimento do Termo de Ajustamento de Conduta (TAC) não excederá cento e oitenta dias, devendo ser fixado de modo compatível com os compromissos assumidos pelo agente público.

Está correto o que se afirma em

A) I, II, III e IV.
B) I e II, apenas.
C) II e III, apenas.
D) II e IV, apenas.
E) III e IV, apenas.

13

Os atos de improbidade administrativa são condutas ilegais, desonestas e contrárias aos princípios da Administração Pública. Essas ações violam a ética, moralidade, legalidade, impessoalidade, publicidade e eficiência – princípios fundamentais que devem nortear a atuação de servidores e agentes públicos. No Brasil, a Lei de Improbidade Administrativa (Lei nº 8.429/1992) define os atos de improbidade e estabelece as penalidades aplicáveis a quem comete tais infrações. Constitui ato de improbidade administrativa:

A) Retardar ou deixar de praticar, indevidamente, ato de ofício.
B) Deixar de prestar contas quando esteja obrigado a fazê-lo, desde que disponha das condições para isso, com vistas a ocultar irregularidades.
C) Cumprir as normas relativas à celebração, fiscalização e aprovação de contas de parcerias firmadas pela Administração Pública com entidades privadas.
D) Negar publicidade aos atos oficiais, inclusive em razão de sua imprescindibilidade para a segurança da sociedade e do Estado ou de outras hipóteses instituídas em lei.
E) Revelar ou não permitir que chegue ao conhecimento de terceiro, antes da respectiva divulgação oficial, teor de medida política ou econômica capaz de afetar o preço de mercadoria, bem ou serviço.

14

O Acordo de Leniência está previsto em leis específicas de combate à corrupção e às práticas lesivas ao patrimônio público em diversos países, inclusive no Brasil. No âmbito federal, dispõe sobre a responsabilização administrativa e civil de pessoas jurídicas pela prática de atos contra a Administração Pública, nacional ou estrangeira. Com base no Decreto nº 11.129/2022, analise as afirmativas a seguir.

I. A proposta de celebração de Acordo de Leniência deverá ser feita de forma escrita, oportunidade em que a pessoa jurídica proponente declarará, expressamente, que foi orientada a respeito de seus direitos, garantias e deveres legais e de que o não atendimento às determinações e às solicitações durante a etapa de negociação importará a desistência da proposta.

II. A proposta deverá ser apresentada pelos representantes da pessoa jurídica, na forma de seu estatuto ou contrato social, ou por meio de procurador com poderes específicos para tal ato.

III. A proposta apresentada receberá tratamento sigiloso e o acesso ao seu conteúdo será restrito no âmbito da Controladoria-Geral da União.

IV. A proponente poderá divulgar ou compartilhar a existência da proposta ou de seu conteúdo, desde que haja prévia anuência da Controladoria-Geral da União.

Está correto o que se afirma em

A) I, II, III e IV.
B) I, II e III, apenas.
C) I, II e IV, apenas.
D) I, III e IV, apenas.
E) II, III e IV, apenas.

15

O acesso à terra e à moradia adequada é um direito humano fundamental reconhecido internacionalmente. O acesso a uma moradia digna é essencial para garantir a dignidade humana, o bem-estar social e a qualidade de vida das pessoas. Em relação ao acesso à terra e à moradia nos termos da Lei Estadual nº 9.341/2021, assinale a afirmativa correta.

A) Os agentes financeiros, públicos ou privados, promoverão ações para viabilizar o acesso da população indígena aos financiamentos habitacionais.

B) Os remanescentes das comunidades indígenas se beneficiarão de todas as iniciativas previstas nesta e em outras leis para a promoção da equidade racial.

C) O Poder Público Estadual promoverá a educação e a orientação profissional agrícola para os trabalhadores rurais e urbanos, sem prejuízo das atribuições do ente federal.

D) O Poder Executivo Estadual, em colaboração com o ente federal ou por iniciativa própria, elaborará e desenvolverá políticas públicas especiais voltadas para o desenvolvimento sustentável dos remanescentes das comunidades dos quilombos, respeitando as tradições de proteção ambiental das comunidades.

E) O direito à moradia adequada, para os efeitos da referida Lei, inclui apenas o provimento habitacional, mas também a garantia da infraestrutura urbana e dos equipamentos comunitários associados à função habitacional, bem como a assistência técnica e jurídica para a construção, reforma ou regularização fundiária da habitação em área urbana.

NOÇÕES DE INFORMÁTICA

16

Observe a planilha a seguir no *Excel*, que apresenta alguns valores faltantes. Torna-se necessário calcular o quantitativo de valores já preenchidos.

	A	B	C	D	E
1	Aluno	Nota 1	Nota 2	Nota 3	Nota 4
2	João	8	7	9	
3	Maria	6	5		8
4	Pedro		8	9	10
5	Laura	7		8	5
6	Total				

Para calcular quantas notas foram registradas na tabela, qual fórmula no *Excel* deverá ser utilizada?

A) =CONT.VALORES(B2:E6)

B) =CONT.VALORES(B2:E6, "<>")

C) =CONT.VALORES(B2:B6, E2:E6)

D) =CONT.VALORES(B2:E6, ">=0")

E) =CONT.VALORES(A2:A6, B2:B6, C2:C6, D2:D6)

17

O *Microsoft Windows* é um sistema operacional que fornece uma interface gráfica – área de trabalho ou *Desktop*, que permite que os usuários interajam com o computador. Considerando a área de trabalho do *Windows* 10, analise as afirmativas a seguir.

I. É possível adicionar ícones de atalhos para aplicativos e arquivos frequentemente usados na área de trabalho do *Windows*.

II. A barra de tarefas exibe os ícones dos programas em execução e ainda inclui a área de notificação, na qual são exibidos ícones de programas que estão rodando em segundo plano.

III. O papel de parede da área de trabalho pode ser personalizado com imagens ou cores sólidas.

IV. Clicando com o botão direito na área de trabalho e, em seguida, "Personalizar", é possível alterar tela de fundo, cores, tela de bloqueio, temas, fontes, configurar o menu iniciar e a barra de tarefas.

Está correto o que se afirma em

A) I, II, III e IV.

B) I e II, apenas.

C) I e III, apenas.

D) II e IV, apenas.

E) I, II e III, apenas.

18

No contexto de banco de dados, é possível afirmar que o "modelo relacional" é um modelo

A) que define a interação entre usuários e banco de dados.
B) que descreve processos e procedimentos para o *backup* de dados.
C) que descreve como os dados são armazenados e organizados em tabelas.
D) utilizado para representar visualmente o *layout* físico do banco de dados.
E) de segurança, empregado para restringir o acesso aos dados confidenciais.

19

No contexto da *Internet* é correto afirmar que, o protocolo HTTP (*Hypertext Transfer Protocol*)

A) é utilizado para enviar e receber *e-mails* entre clientes de correio eletrônico.
B) permite a transferência segura de arquivos entre computadores em redes locais.
C) é empregado para a troca de mensagens instantâneas entre usuários da *Internet*.
D) é responsável por estabelecer conexões seguras para transações bancárias *online*.
E) é um protocolo de comunicação para acesso e navegação em páginas *web* na *Internet*.

20

"Ao formatar um texto é necessário numerar as páginas do documento. O procedimento utilizado para que fique formatado corretamente no *Word* 2013 consiste em: clicar em _____ e selecionar _____ e, em seguida, escolher a posição desejada para a numeração." Assinale a alternativa que completa correta e sequencialmente a afirmativa anterior.

A) "Inserir" / "Número de Página"
B) "*Layout*" / "Inserir Número de Página"
C) "*Design*" / "Inserir Número de Página"
D) "Formatar" / "Inserir Número de Página"
E) "Referências" / "Inserir Número de Página"

LEGISLAÇÃO

21

A Lei nº 13.146/2015 – Lei Brasileira de Inclusão (Estatuto da Pessoa com Deficiência), tem como objetivo assegurar e promover, em condições de igualdade, o exercício dos direitos e das liberdades fundamentais por pessoa com deficiência, visando à sua inclusão social e cidadania.

(Disponível em: https://www.pessoacomdeficiencia.sp.gov.br/legislacao/lei-brasileira-de-inclusao/. Adaptado.)

À luz da Lei citada, analise as afirmativas a seguir.

I. A pessoa com deficiência não está obrigada à fruição de benefícios decorrentes de ação afirmativa.
II. O acompanhante é aquele que acompanha a pessoa com deficiência, tendo o dever de desempenhar as funções de atendente pessoal.
III. As ações e os serviços de saúde pública destinados à pessoa com deficiência devem assegurar atenção sexual e reprodutiva, incluindo o direito à fertilização assistida.
IV. A pessoa com deficiência tem direito a receber atendimento prioritário, sobretudo com a finalidade de recebimento de restituição de imposto de renda.
V. A avaliação da deficiência, quando necessária, será biopsicossocial, realizada por equipe multiprofissional e interdisciplinar, e considerará os impedimentos nas funções e nas estruturas do corpo; os fatores socioambientais, psicológicos e pessoais; a limitação no desempenho de atividades; e, a restrição de participação.

Está correto o que se afirma apenas em

A) I e III.
B) II e IV.
C) II e V.
D) III, IV e V.
E) I, III, IV e V.

22

A Lei nº 12.764/2012, conhecida como Lei Berenice Piana, institui a Política Nacional de Proteção dos Direitos da Pessoa com Transtorno do Espectro Autista. O Art. 3º-A da normativa dispõe sobre a criação da Carteira de Identificação da Pessoa com Transtorno do Espectro Autista (CIPTEA), com vistas a garantir atenção integral, pronto atendimento e prioridade no atendimento e acesso aos serviços públicos e privados, em especial nas áreas de saúde, educação e Assistência Social. A emissão da CIPTEA é gratuita e terá validade de:

A) 1 ano.
B) 2 anos.
C) 4 anos.
D) 5 anos.
E) 10 anos.

23

As condições de gestão, estabelecidas na Norma Operacional Básica do SUS – NOB-SUS/1996, explicitam as responsabilidades do gestor municipal, os requisitos relativos às modalidades de gestão e as prerrogativas que favorecem o seu desempenho. A habilitação dos municípios às diferentes condições de gestão significa a declaração dos compromissos assumidos por parte do gestor perante os outros gestores e perante a população sob sua responsabilidade. A partir desta Norma Operacional Básica, os municípios podem habilitar-se em duas condições: Gestão Plena da Atenção Básica e Gestão Plena do Sistema Municipal. Sobre a Gestão Plena da Atenção Básica, analise os itens a seguir.

I. Gerência de unidades ambulatoriais próprias.
II. Disposição de médico formalmente designado como responsável pela autorização prévia, controle e auditoria dos procedimentos e serviços realizados.
III. Avaliação permanente do impacto das ações do Sistema sobre as condições de saúde dos seus munícipes e sobre o seu meio ambiente.
IV. Transferência, regular e automática, dos recursos correspondentes ao Piso da Atenção Básica (PAB).
V. Comprovação da capacidade para o desenvolvimento de ações de vigilância sanitária.

Considerando a NOB-SUS/1996, assinale a alternativa que corresponde corretamente às informações anteriores.

A) **I.** Prerrogativa **II.** Responsabilidade **III.** Responsabilidade **IV.** Requisito **V.** Requisito
B) **I.** Responsabilidade **II.** Requisito **III.** Responsabilidade **IV.** Prerrogativa **V.** Requisito
C) **I.** Requisito **II.** Prerrogativa **III.** Responsabilidade **IV.** Prerrogativa **V.** Responsabilidade
D) **I.** Prerrogativa **II.** Requisito **III.** Prerrogativa **IV.** Responsabilidade **V.** Responsabilidade
E) **I.** Responsabilidade **II.** Prerrogativa **III.** Requisito **IV.** Responsabilidade **V.** Prerrogativa

24

O Estatuto da Criança e do Adolescente (ECA) foi alterado pela Lei nº 14.154/2021, criada para aperfeiçoar o Programa Nacional de Triagem Neonatal (PNTN), por meio do estabelecimento de um rol mínimo de doenças a serem rastreadas pelo teste do pezinho. A implantação do teste ampliado do pezinho vem acontecendo de forma escalonada. Com base na Lei nº 8.069/1990 (ECA), relacione adequadamente as etapas aos respectivos grupos de doença.

1. Etapa 1.
2. Etapa 2.
3. Etapa 3.
4. Etapa 4.
5. Etapa 5.

( ) Fenilcetonúria e outras hiperfenilalaninemias; hipotireoidismo congênito; doença falciforme e outras hemoglobinopatias; fibrose cística; hiperplasia adrenal congênita; deficiência de biotinidase; e, toxoplasmose congênita.
( ) Doenças lisossômicas.
( ) Atrofia muscular espinhal.
( ) Galactosemias; aminoacidopatias; distúrbios do ciclo da ureia; e, distúrbios da betaoxidação dos ácidos graxos.
( ) Imunodeficiências primárias.

A sequência está correta em

A) 1, 3, 5, 2, 4.
B) 5, 4, 3, 2, 1.
C) 1, 5, 4, 3, 2.
D) 3, 2, 1, 4, 5.
E) 2, 5, 4, 3, 1.

25

A Lei nº 8.080/1990 define que o conjunto de ações e serviços de saúde prestados por órgãos e instituições públicas da Administração Direta e Indireta e das fundações mantidas pelo Poder Público constitui o Sistema Único de Saúde (SUS).

(Disponível em: https://www.sanarmed.com/resumo-da-lei-8-080-90-disposicoes-gerais-o-sus-subsistemas-e-mais.)

Conforme o disposto no Art. 18 da referida Lei, à direção municipal do Sistema de Saúde (SUS) compete:

A) Gerir laboratórios públicos de saúde e hemocentros.
B) Participar da formulação da política e da execução de ações de saneamento básico.
C) Estabelecer normas, em caráter suplementar, para o controle e avaliação das ações e serviços de saúde.
D) Identificar estabelecimentos hospitalares de referência e gerir sistemas públicos de alta complexidade, de referência regional.
E) Formular normas e estabelecer padrões, em caráter suplementar, de procedimentos de controle de qualidade para produtos e substâncias de consumo humano.

POLÍTICAS DE SAÚDE PÚBLICA

26

Em relação às ações e serviços de saúde pública voltados para o atendimento das populações indígenas no Brasil, de forma coletiva ou individualmente, é correto afirmar que:

A) Têm como base a Casa de Saúde do Índio (Casai).
B) São financiados de maneira igualitária pela União, Estados e Municípios.
C) O Sistema Único de Saúde (SUS) é a retaguarda para o Subsistema de Atenção à Saúde Indígena (SasiSus).
D) O Subsistema de Atenção à Saúde Indígena do SUS (SasiSus) tem como função restrita garantir o fortalecimento do controle social desta população.
E) Tendo em vista as especificidades desta população, o Subsistema de Atenção à Saúde Indígena do SUS (SasiSUS) segue o princípio da centralização das ações de saúde indígena.

27

Considerando que o processo saúde-doença do trabalhador tem relação direta com o seu trabalho, é correto afirmar que fazem parte dos objetivos do Sistema Único de Saúde (SUS), EXCETO:

A) Estabelecer sistemas de informação em saúde do trabalhador.
B) Executar ações de vigilância epidemiológica no ambiente de trabalho.
C) Executar ações de vigilância sanitária que impactam no ambiente de trabalho.
D) Intervir nos fatores determinantes de agravos à saúde da população ativa no trabalho.
E) Prestar assistência à saúde dos trabalhadores, desde que estejam vinculados ao Ministério do Trabalho e Emprego (MTE) e da Previdência Social.

28

Cada Estado brasileiro possui uma Secretaria Estadual de Saúde, que é responsável pela gestão das políticas de saúde no âmbito estadual. Ela deve atuar em consonância com as diretrizes do Ministério da Saúde e articular ações com os municípios. Assim, compete a tal secretaria, EXCETO:

A) Prestar apoio financeiro aos municípios.
B) Formar consórcios administrativos intermunicipais.
C) Executar supletivamente ações e serviços de saúde.
D) Coordenar ações e serviços de vigilância epidemiológica.
E) Promover a descentralização para os municípios dos serviços e ações de saúde.

29

De acordo com a Portaria de Consolidação nº 03/2017, as Redes de Atenção à Saúde são consideradas arranjos organizativos de ações e serviços de saúde, de diferentes densidades tecnológicas, que, integradas por meio de sistemas de apoio técnico, logístico e de gestão, buscam garantir a integralidade do cuidado. São redes temáticas de atenção à saúde definidas por tal legislação, EXCETO:

A) Rede de Pesquisa em Saúde.
B) Rede de Atenção Psicossocial (RAPS).
C) Rede de Cuidados à Pessoa com Deficiência.
D) Rede de Atenção às Urgências e Emergências (RUE).
E) Rede de Atenção à Saúde das Pessoas com Doenças Crônicas.

30

No Brasil, a região Amazônica é considerada área endêmica para malária no país. Dados do Ministério da Saúde (MS) apontam que em 2021 foram registrados 139.112 casos autóctones, representando uma redução de quase 3% em relação ao ano de 2020. Considerando tal doença infecciosa, analise as afirmativas a seguir.

I. Sabe-se que 99% dos casos autóctones da doença são registrados nesta região.
II. Apesar de infecciosa, não é uma doença de notificação compulsória.
III. A espécie predominante na região amazônica é a *Plasmodium vivax*.
IV. O uso de Mosquiteiros Impregnados com Inseticida de Longa Duração (MILD) é a única estratégia de controle químico que pode ser utilizada em áreas endêmicas.

Está correto o que se afirma apenas em

A) I e II.
B) I e III.
C) II e III.
D) II e IV.
E) I, III e IV.

CLÍNICA MÉDICA

O caso clínico a seguir contextualiza as questões de 31 a 33. Leia-o atentamente.

Homem, 18 anos, teve quadro de faringite há dez dias. Há dois dias evoluiu com hematúria e redução do débito urinário. Realizados exames laboratoriais que confirmaram a presença de hematúria e proteinúria de 1 g/24h e creatinina de 1,5 mg/dL.

31

Qual o diagnóstico mais provável?

A) Nefropatia por IgA.
B) Púrpura de *Henoch-Schonlein*.
C) Glomerulonefrite difusa aguda.
D) Glomerulopatia por lesões mínimas.
E) Glomerulonefrite rapidamente progressiva.

32

Quais são os tipos de complemento consumidos nesse caso?

A) C3 e C4.
B) C4 e C1q.
C) C3 e CH50.
D) C4 e CH50.
E) C1q e CH50.

33

São consideradas indicações de biópsia renal para pacientes com tal quadro clínico, EXCETO:

A) Anúria.
B) Hematúria macroscópica recidivante.
C) Complemento baixo após oito semanas.
D) Proteinúria nefrótica por mais de quatro semanas.
E) Oligúria ou insuficiência renal aguda por mais de sete dias.

O caso clínico a seguir contextualiza as questões de 34 a 36. Leia-o atentamente.

Mulher, 43 anos, com dor articular em punhos, articulações metacarpofalangeanas, joelhos, totalizando onze articulações. Fator reumatoide positivo em baixos títulos, proteína C reativa normal, com duração de oito semanas.

34

Considerando os critérios diagnósticos ACR/EULAR 2010, qual é a pontuação para o diagnóstico de artrite reumatoide dessa paciente?

A) 6.
B) 7.
C) 8.
D) 9.
E) 10.

35

Qual é a medicação de primeira escolha para o início do tratamento?

A) Prednisona.
B) Leflunomida.
C) Tocilizumabe.
D) Metotrexato.
E) Adalimumabe.

36

São considerados fatores de mau prognóstico para tal doença, EXCETO:

A) Tabagismo.
B) HLA-DRB1 positivo.
C) Doença periodontal.
D) Doença extra-articular.
E) Anti-CCP positivo em altos títulos.

O caso clinico a seguir contextualiza as questões de 37 a 40. Leia-o atentamente.

Homem, 56 anos, diabético e obeso; evolui com necessidade de intubação orotraqueal devido à insuficiência respiratória pela Síndrome Respiratória Aguda Grave (SRAG), causada pelo *Sars-Cov-2*, sendo acoplado à ventilação mecânica invasiva.

37

Qual dos critérios a seguir corresponde à ventilação mecânica invasiva protetora?

A) PEEP menor que 12 cmH2O.
B) Volume corrente menor que 10 ml/Kg.
C) Pressão de pico menor que 50 cmH2O.
D) *Driving pressure* menor que 15 cmH2O.
E) Pressão de platô menor que 25 cmH2O.

38

Qual é o tipo de assincronia demonstrada na figura a seguir?

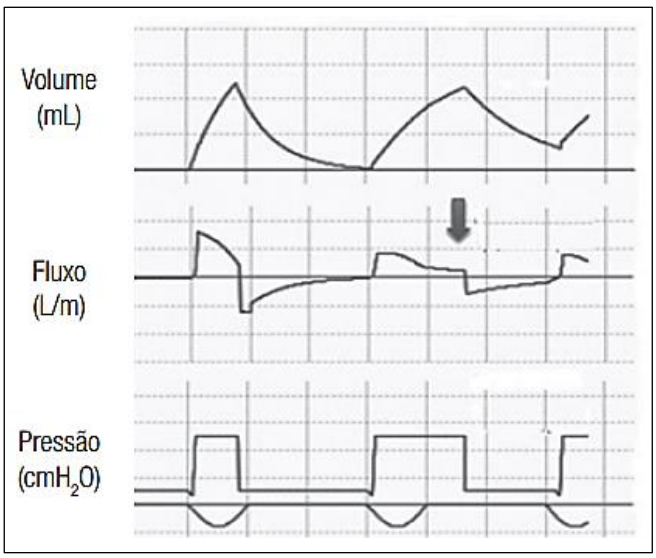

A) Duplo disparo.
B) Fluxo excessivo.
C) Ciclagem tardia.
D) Fluxo insuficiente.
E) Ciclagem prematura.

39

Após 72h opta-se pelo desmame ventilatório, considerando as vias aéreas pérvias e a capacidade de protegê-las. Realizado tubo T por 30 minutos e gasometria que detectou PaO2 74 (FiO2 30%); PCO2 43; pH 7.37; FR 30 (mantida); Vt 250 ml; FC 120; PA 150 x 95; St: 93%. Qual a melhor conduta?

A) Extubar e monitorizar o paciente.
B) Reiniciar ventilação e tentar novamente em 12h.
C) Reiniciar ventilação e tentar novo desmame em 24h.
D) Reiniciar ventilação e tentar novo desmame em 48-72h.
E) Iniciar ventilação em SIMV com FR de 12 ipm e reduzir gradativamente.

40

São indicações de ventilação não invasiva preventiva para o desmame da ventilação mecânica invasiva, EXCETO:

A) Idade maior que 65 anos.
B) Paciente com insuficiência cardíaca.
C) Pacientes com mais de uma comorbidade.
D) APACHE maior que 8 no dia da extubação.
E) Pacientes com hipercapnia após extubação (pCO2 > 45 mmHg).

CONHECIMENTOS ESPECÍFICOS DO CARGO

As informações a seguir contextualizam as questões de 41 a 43. Leia-as atentamente.

O índice *Fractional Flow Reserve* (FFR) é considerado o padrão-ouro para a detecção de isquemia miocárdica, relacionada a uma estenose específica. Ao usar o FFR em pacientes com doença arterial, o cardiologista intervencionista é capaz de distinguir com precisão entre estenoses coronarianas que induzem isquemia miocárdica e aquelas que não induzem. O FFR, por definição, representa um índice de fluxo sanguíneo máximo. Portanto, é absolutamente essencial induzir vasodilatação máxima dos dois compartimentos da circulação coronária (artérias epicárdicas ou de condutância e microvasculatura ou resistência arterial).

41

O valor de referência que corresponde a FFR positivo para isquemia é menor

A) que 0,70.
B) que 0,80.
C) ou igual a 0,89.
D) ou igual a 0,85.
E) ou igual a 0,95.

42

Corresponde à opção farmacológica adequada para indução da hiperemia máxima na avaliação do FFR:

A) Papaverina: pelo menos 10 mg em bolus na coronária direita.
B) Adenosina: pelo menos 200 mcg em bolus na coronária direita.
C) Papaverina: pelo menos 30 mg em bolus na coronária esquerda.
D) Adenosina: pelo menos 300 mcg em bolus na coronária esquerda.
E) Adenosina: 50 mcg/kg/min em bomba de infusão contínua, endovenoso, em cateter venoso central.

43

São considerados fatores que influenciam no adequado valor do FFR, EXCETO:

A) Frequência cardíaca.
B) Infarto agudo do miocárdio.
C) Presença de circulação colateral.
D) Massa de miocárdio viável em risco.
E) Estenoses coronarianas sequenciais.

As informações a seguir contextualizam as questões de 44 e 45. Leia-as atentamente.

A calcificação coronariana representa um desafio para a Intervenção Coronária Percutânea (ICP), pois pode estar associada à falha na entrega dos *stents* e à implantação abaixo do ideal. Existem, entretanto, algumas ferramentas terapêuticas modificadoras de cálcio que auxiliam na melhor otimização terapêutica. Exames de imagem, como Tomografia de Coerência Óptica (OCT), auxiliam na melhor caracterização do cálcio.

44

"Os achados na OCT que indicam calcificação coronariana severa e corroboram com a necessidade do uso de novas tecnologias modificadoras de cálcio no preparo da lesão são arco de cálcio maior que _____; extensão do cálcio maior que _____; e, espessura do cálcio maior que _____." Assinale a alternativa que completa correta e sequencialmente a afirmativa anterior.

A) 180° / 3 mm / 3 mm
B) 180° / 5 mm / 3 mm
C) 180° / 5 mm / 5 mm
D) 270° / 3 mm / 3 mm
E) 270° / 5 mm / 5 mm

45

São consideradas ferramentas terapêuticas modificadoras de cálcio coronariano, EXCETO:

A) *Scoring balloons.*
B) *Cutting balloons.*
C) Aterectomia orbital.
D) Balões farmacológicos.
E) Aterectomia rotacional.

O caso clínico a seguir contextualiza as questões 46 e 47. Leia-o atentamente.

Homem, 54 anos, em investigação de angina CC2, realizou cateterismo cardíaco que identificou presença de lesão focal de 80% em artéria descendente anterior proximal e lesão focal de 80% em óstio de primeiro ramo diagonal, de grande importância anatômica, conforme esquematizado na figura:

46

Qual é a Classificação de Medina da lesão de bifurcação esquematizada anteriormente?

A) 1, 1, 1.
B) 1, 1, 0.
C) 1, 0, 1.
D) 0, 1, 1.
E) 1, 0, 0.

47

São considerados critérios para definição de uma bifurcação complexa que não envolvem o tronco da coronária esquerda, EXCETO:

A) Presença de trombo em ramo lateral.
B) Ângulo da bifurcação entre 45° e 70°.
C) Lesões maiores que 25 mm em ramo principal.
D) Calcificação moderada a intensa em ramo lateral.
E) Lesão em ramo lateral maior que 90% e 10 mm de extensão.

O caso clínico a seguir contextualiza as questões 48 e 49. Leia-o atentamente.

Mulher, 76 anos, realizou angioplastia coronariana com implante de *stent* farmacológico de lesão ostial de coronária direita há dois anos. Há trinta dias evolui com angina em crescendo, sendo realizado cineangiocoronariografia que detectou a presença de *reestenose intrastent*, esquematizada conforme a figura:

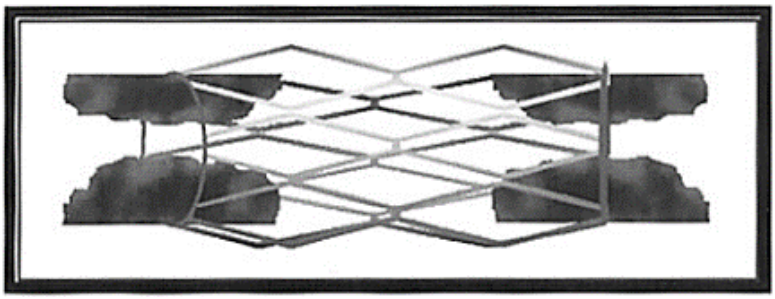

48

Qual é a classificação da *reestenose intrastent* esquematizada anteriormente?

A) IA.
B) IB.
C) IC.
D) ID.
E) II.

49

Qual é o mecanismo primário de *reestenose intrastent* que ocorre mais tardiamente após o implante do *stent*?

A) Fratura de *stent*.
B) Neoaterosclerose.
C) Má expansão do *stent*.
D) Hiperplasia neointimal.
E) Nódulo de cálcio protuso.

50

Mulher, previamente hígida, 67 anos, refere início de palpitações há três meses. Há sete dias teve quadro de AIT; recebeu alta hospitalar com AAS e clopidogrel. Ecocardiograma não demonstrou alterações, exceto por átrio esquerdo aumentado. Na consulta ambulatorial, foi realizado o seguinte eletrocardiograma:

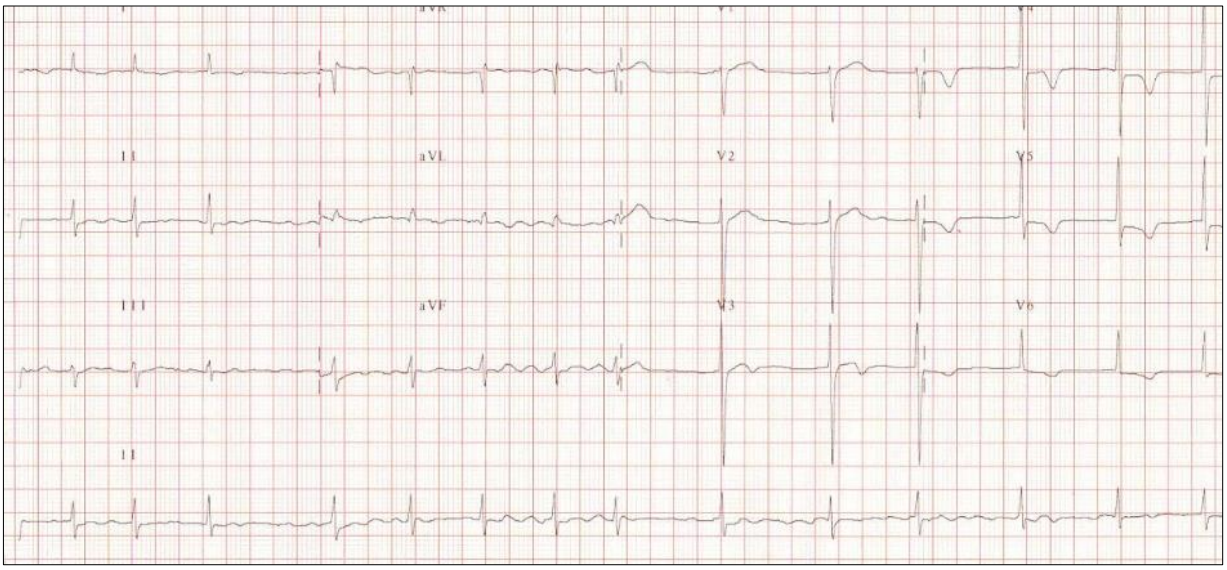

Qual é o CHADSVasc da paciente?

A) 2.
B) 3.
C) 4.
D) 5.
E) 6.

ATENÇÃO

NÃO É PERMITIDA a anotação das respostas da prova em NENHUM MEIO. O candidato flagrado nesta conduta poderá ser ELIMINADO do processo.

PROVA DISCURSIVA

ORIENTAÇÕES GERAIS

- A Prova Discursiva consistirá na elaboração de texto dissertativo e (ou) argumentativo com base em tema formulado pela banca examinadora, primando pela clareza, precisão, consistência e concisão. Será atribuída nota de 0 (zero) a 10 (dez) pontos.
- A resposta à Prova Discursiva deverá ser manuscrita em letra legível, com caneta esferográfica de corpo transparente, de tinta azul ou preta, não sendo permitida a interferência e/ou a participação de outras pessoas, salvo em caso de candidato a quem tenha sido deferido atendimento especial.
- A Prova Discursiva terá extensão mínima de 20 (vinte) linhas e máxima de 30 (trinta) linhas. Não serão corrigidas as Provas Discursivas com menos de 20 linhas, sendo atribuída nota 0 (zero) às mesmas.
- Quando a Prova Discursiva fugir ao tema ou estiver escrita com grafia ilegível será atribuída pontuação igual a 0 (zero) nos dois critérios de avaliação.
- A Folha de Redação será o único documento válido para a avaliação da Prova Discursiva.
- A Prova Discursiva observará os seguintes critérios e pontuações definidos a seguir:

TABELA DE AVALIAÇÃO DA PROVA DISCURSIVA		
	CRITÉRIOS	**PONTAÇÃO**
1)	**ASPECTOS MACROESTRUTURAIS**	**7**
1.1)	Abordagem do tema e desenvolvimento do conteúdo: Neste critério serão avaliados: pertinência de exposição relativa ao problema, à ordem de desenvolvimento proposto e ao padrão de resposta, conforme detalhamento a ser oportunamente publicado.	
2)	**ASPECTOS MICROESTRUTURAIS**	**3**
2.1)	Indicação de um erro para cada ocorrência dos tipos a seguir: 1. Conectores (sequenciação do texto). 2. Correlação entre tempos verbais. 3. Precisão vocabular. 4. Pontuação. 5. Concordância nominal e verbal. 6. Regência nominal e verbal. 7. Colocação pronominal. 8. Vocabulário adequado ao texto escrito. 9. Ortografia. 10. Acentuação.	
Os erros textuais obedecerão aos critérios a seguir:		
Número de erros		**Pontuação**
Nenhum		3,00
De 1 a 5		2,80
De 6 a 10		2,60
De 11 a 15		2,40
De 16 a 20		2,20
De 21 a 25		2,00
De 26 a 30		1,80
De 31 a 35		1,60
De 36 a 40		1,40
De 41 a 45		1,20
De 46 a 50		1,00
De 51 a 55		0,80
De 56 a 60		0,60
De 61 a 65		0,40
De 66 a 70		0,20
Acima de 70		0,00
OBSERVAÇÕES QUANTO AOS CRITÉRIOS DE CORREÇÃO		
1. Por linha efetivamente escrita entende-se a linha com, no mínimo, duas palavras completas, excetuando-se preposições, conjunções e artigos.		

Texto I

Saúde, meio ambiente e saúde ambiental

A saúde pública abrange uma série de subáreas do conhecimento e da prática que lhe dão uma rica e importante diversidade. Entretanto, a ênfase relativa dada às diferentes subáreas tem variado ao longo da história, dependendo do momento político e das questões de saúde mais relevantes, em cada período e local geográfico.

Além disso, *Rosen* ressalta a inter-relação existente entre todas as subáreas envolvidas: "através da história humana, os principais problemas de saúde enfrentados pelos homens têm tido relação com a vida em comunidade, por exemplo, o controle de doenças transmissíveis, o controle e a melhoria do ambiente físico (saneamento), a provisão de água e alimentos em boa qualidade e em quantidade, a provisão de cuidados médicos, e o atendimento dos incapacitados e destituídos. A ênfase relativa colocada em cada um desses problemas tem variado de tempo a outro, mas eles estão todos inter-relacionados, e deles se originou a saúde pública como a conhecemos hoje".

As preocupações com a problemática ambiental estão inseridas na saúde pública desde seus primórdios, apesar de só na segunda metade do século XX ter se estruturado uma área específica para tratar dessas questões. Essa área que trata da inter-relação entre saúde e meio ambiente foi denominada de saúde ambiental. Segundo definição estabelecida pela OMS: "Saúde ambiental é o campo de atuação da saúde pública que se ocupa das formas de vida, das substâncias e das condições em torno do ser humano, que podem exercer alguma influência sobre a sua saúde e o seu bem-estar".

(Helena Ribeiro. 1958. Brasil-MS, 1999. Fragmento.)

Texto II

Saúde ambiental para redução dos riscos à saúde humana

De acordo com a Organização Pan-Americana da Saúde (OPAS), em 2015, 5,9 milhões de crianças com menos de cinco anos de idade morreram e as principais causas de morte de crianças em todo o mundo foram pneumonia, prematuridade, complicações relacionadas com o parto, sepse neonatal, anomalias congênitas, diarreia, traumatismos e malária. A maioria dessas doenças e condições é causada, ao menos parcialmente, pelo ambiente. Em 2012, estimou-se que 26% das mortes e 25% da carga de doença total em crianças menores de cinco anos poderiam ser evitadas pela redução dos riscos ambientais, como poluição do ar, contaminação da água e falta de acesso aos serviços de saneamento básico, higiene, bem como exposição a substâncias químicas.

(Fundação Nacional de Saúde. Ministério da Saúde. Em: 2018.)

Texto III

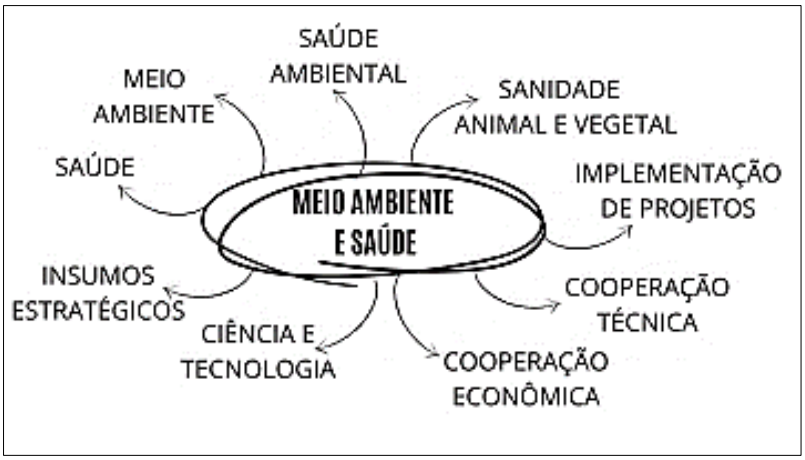

(Disponível em: https://www.fiocruzbrasilia.fiocruz.br/fala-ae-mestre-meio-ambiente-e-saude/.)

Considerando os textos anteriores como motivadores, redija um texto dissertativo e (ou) argumentativo, posicionando-se acerca do seguinte tema:

"Saúde e meio ambiente, causas e consequências de uma associação necessária e real".

PROVA DISCURSIVA

01	
02	
03	
04	
05	
06	
07	
08	
09	
10	
11	
12	
13	
14	
15	
16	
17	
18	
19	
20	
21	
22	
23	
24	
25	
26	
27	
28	
29	
30	

RASCUNHO

Consulplan

INSTRUÇÕES

1. Somente será permitida a utilização de caneta esferográfica de tinta azul ou preta, fabricada com material transparente.
2. Não será permitido o ingresso do candidato portando armas ou aparelhos eletrônicos (*bip*, telefone celular, relógio de qualquer espécie, *walkman*, aparelho portátil de armazenamento e de reprodução de músicas, vídeos e outros arquivos digitais, agenda eletrônica, *notebook*, *tablets* eletrônicos, *palmtop*, receptor, gravador, fone de ouvido, óculos escuros, protetor auricular, acessórios de chapelaria, tais como chapéu, boné, gorro etc.
3. Terá suas provas anuladas e será automaticamente eliminado do concurso público o candidato que se recusar a transcrever para o Cartão Resposta a frase-mestra apresentada durante a aplicação da Prova Objetiva para posterior exame grafológico.
4. A fim de impedir a prática de fraude e de verificar se os candidatos estão portando material não permitido, no dia da realização das provas, os candidatos serão submetidos ao sistema de detecção de metais nas salas, corredores e banheiros.
5. O caderno de provas consta de 50 (cinquenta) questões de múltipla escolha para todos os cargos, e uma prova discursiva que consistirá na elaboração de texto dissertativo e (ou) argumentativo, com base em tema formulado pela banca examinadora, primando pela clareza, precisão, consistência e concisão.
6. Ao receber o material de realização das provas, o candidato deverá conferir atentamente se o caderno de provas contém o número de questões previsto, se corresponde ao cargo a que está concorrendo, bem como se os dados constantes no Cartão de Respostas (Gabarito) e Folha de Textos Definitivos (Prova Discursiva) estão corretos. Caso os dados estejam incorretos, ou o material esteja incompleto ou, ainda, detenha qualquer imperfeição, o candidato deverá informar tal ocorrência ao Fiscal de Aplicação.
7. As provas terão duração de 4h30min (quatro horas e meia) para todos os cargos. Este período abrange a assinatura, assim como a transcrição das respostas para o Cartão de Respostas (Gabarito) e Folha de Textos Definitivos (Prova Discursiva). O candidato deverá, obrigatoriamente, ao término da prova, devolver ao Fiscal de Aplicação o Cartão de Respostas (Gabarito) e a Folha de Textos Definitivos (Prova Discursiva), devidamente assinados em local indicado.
8. As questões das provas objetivas são do tipo múltipla escolha, com 5 (cinco) alternativas de respostas (A, B, C, D e E), da qual apenas uma está correta, de acordo com o comando da questão.
9. Os Fiscais de Aplicação não estão autorizados a emitir opinião e a prestar esclarecimentos sobre o conteúdo das provas. Cabe única e exclusivamente ao candidato interpretar e decidir.
10. Não será permitido ao candidato realizar anotação de informações relativas às suas respostas no comprovante de inscrição ou em qualquer outro meio.
11. O candidato somente poderá retirar-se definitivamente da sala de aplicação das provas após 2 (duas) horas de seu início. O candidato somente poderá se retirar do local de realização das provas levando o caderno de provas, faltando 30 (trinta) minutos para o final do tempo destinado à realização da prova objetiva e prova discursiva.
12. Os 3 (três) últimos candidatos de cada sala de provas só poderão sair juntos. Caso algum destes candidatos insista em sair do local de aplicação antes de autorizado pelo Fiscal de Aplicação, será lavrado Termo de Ocorrência, assinado pelo candidato e testemunhado pelos 2 (dois) outros candidatos, pelo Fiscal de Aplicação e pelo Coordenador da Unidade de Provas.

RESULTADOS

- Os gabaritos oficiais preliminares das provas objetivas e as grades de resposta das provas discursivas serão divulgados na *internet*, no endereço eletrônico www.consulplan.net, a partir das 16h (dezesseis horas) da terça-feira subsequente à realização das provas.
- O candidato que desejar interpor recurso contra o gabarito preliminar da prova objetiva e contra a grade de resposta da prova discursiva, ou de qualquer outro resultado divulgado em caráter preliminar, disporá de até 2 (dois) dias úteis para fazê-lo, a contar do dia subsequente ao da sua divulgação no endereço eletrônico www.consulplan.net e no Diário Oficial do Estado do Pará.
- A interposição de recursos poderá ser feita via *Internet*, através do Sistema Eletrônico de Interposição de Recursos, com acesso pelo candidato com o fornecimento de dados referente à inscrição do candidato, apenas no prazo recursal, à Consulplan, conforme disposições contidas no endereço eletrônico www.consulplan.net, no *link* correspondente ao Concurso Público.