



Caderno de Provas

CPJS – 11 NS

ASSISTENTE CONTÁBIL

**Editais Nº. 001/2023 –
Prefeitura Municipal de Jardim do Seridó/RN**

Data: ____/____/____

INSTRUÇÕES GERAIS PARA A REALIZAÇÃO DA PROVA

- Use apenas caneta esferográfica de tinta azul ou preta.
- Escreva a data, a sua assinatura e o seu número de inscrição no espaço indicado nesta capa.
- A prova terá duração máxima de 3 (três) horas, incluindo o tempo para responder a todas as questões do **Caderno de Provas** e preencher a **Folha de Respostas**.
- Antes de retirar-se definitivamente da sala, entregue a **Folha de Respostas** e o **Caderno de Provas** ao fiscal.
- Este **Caderno de Provas** contém, respectivamente, 10 (dez) questões de Língua Portuguesa, 05 (cinco) questões de Lógica e 15 (quinze) questões de Conhecimentos específicos.
- Se o **Caderno de Provas** contiver alguma imperfeição gráfica que impeça a leitura, comunique isso imediatamente ao Fiscal, para que seja efetuada de imediato a troca do Caderno.
- Cada questão de múltipla escolha apresenta apenas **uma** resposta correta. Para a marcação da alternativa escolhida na **Folha de Respostas**, pinte completamente o campo correspondente conforme a figura a seguir:

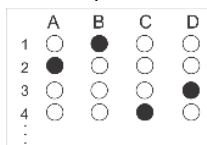

- Os rascunhos e as marcações feitas neste **Caderno de Provas** não serão considerados para efeito de avaliação.
- Interpretar as questões faz parte da avaliação; portanto, não é permitido solicitar esclarecimentos aos Fiscais.
- O preenchimento da **Folha de Respostas** é de sua inteira responsabilidade.
- A quantidade de questões objetivas e respectivas pontuações desta prova estão apresentadas a seguir:

<i>Disciplina</i>	<i>Número de questões</i>	<i>Pontos</i>
Língua Portuguesa	10 questões	30 pontos
Lógica	05 questões	10 pontos
Conhecimentos específicos	15 questões	60 pontos
PONTUAÇÃO TOTAL		100 pontos

ASSINATURA DO CANDIDATO:

NÚMERO DE INSCRIÇÃO:

QUESTÕES DE MÚLTIPLA ESCOLHA – LÍNGUA PORTUGUESA

As questões de 1 a 10 referem-se ao texto reproduzido a seguir.

Além do normal

Hélio Schwartzman

O ser humano é uma espécie engenhosa, e isso pode ser um problema. Nossa tendência de procurar soluções cada vez mais eficientes para problemas nos rendeu bons frutos. Tente imaginar como seria a vida sem água corrente ou transporte mecanizado. Ainda que você possa nutrir certa nostalgia por um passado idealizado, sem a parafernália tecnológica que acumulamos ao longo especialmente dos dois últimos séculos, nós seríamos muito mais pobres e menos saudáveis. Na verdade, bilhões de nós nem existiriam.

Há algumas situações, porém, em que a eficiência pode fazer mal. Refiro-me aqui especificamente ao que a literatura chama de estímulos supernormais, que são aqueles que produzem uma resposta mais acentuada (e nociva) do que o previsto pela evolução. Nossos corpos lidavam bem com açúcares e gorduras quando eles eram difíceis de encontrar. Mas, depois que aprendemos a fazer pizzas e bolos, a obesidade se tornou um problema de saúde pública.

A mesma coisa com as drogas. O chá de coca dificilmente causa dependência. Mas, depois que descobrimos como isolar a cocaína, ficamos com um produto muito mais perigoso. Outro exemplo? A maconha da minha juventude tinha menos de 2% de THC; hoje, há cultivares com mais de 25%. É outra droga, e registramos muito mais casos de psicose desencadeada por *Cannabis*.

O excesso de eficiência agora atinge as redes sociais. Elas são tão boas em mobilizar o sistema de recompensas do cérebro e sequestrar a atenção que isso levou autoridades americanas a afirmarem que as redes sociais são um perigo para as crianças. E é claro que as coisas não vão parar por aí. Em breve, poderemos chegar à publicidade virtualmente irresistível. E por que não a propaganda política 100% eficaz?

Apesar de pintar um quadro meio sombrio, não sou dado a pânico morais. Acho que, se estivermos atentos aos riscos, seremos capazes de desenvolver defesas legais e comportamentais contra eles.

Disponível em: < <https://www1.folha.uol.com.br/>>. Acesso em: 21 jun. 2023. [Texto adaptado]

01. Em relação ao tema apresentado, há, no texto, uma

- A) relativização de posicionamento, o que caracteriza um movimento de concessão.
- B) ausência total de posicionamento, o que caracteriza um movimento de exposição.
- C) adesão irrestrita a um posicionamento, o que caracteriza um movimento de sustentação.
- D) discordância irrestrita em relação a um posicionamento, o que caracteriza um movimento de refutação.

02. Sobre a organização de parágrafos do texto, é correto afirmar:

- A) o terceiro parágrafo desenvolve uma ideia que se opõe à ideia central do segundo.
- B) o terceiro parágrafo continua a desenvolver a ideia central apresentada no segundo.
- C) o segundo parágrafo desenvolve-se em torno de uma ideia explícita no último período.
- D) o segundo parágrafo desenvolve-se em torno de uma ideia explícita no segundo período.

03. A palavra **porém**, no primeiro período do segundo parágrafo, sinaliza uma relação de

- A) concessão entre orações e poderia ser substituída, sem prejuízo ao sentido, por **mas**.
- B) concessão entre períodos e poderia ser substituída, sem prejuízo ao sentido, por **todavia**.
- C) contraposição entre orações e poderia ser substituída, sem prejuízo ao sentido, por no **entanto**.
- D) contraposição entre parágrafos e poderia ser substituída, sem prejuízo ao sentido, por **entretanto**.

04. Considere o trecho abaixo.

Refiro-me aqui especificamente ao que a literatura chama de estímulos supernormais, que são aqueles que produzem uma resposta mais acentuada (e nociva) do que o previsto pela evolução.

Outra possibilidade de pontuação para esse trecho, sem alteração do sentido da informação e considerando-se as relações sintático-semânticas do português escrito padrão, é:

- A) Refiro-me, aqui especificamente, ao que a literatura chama de estímulos supernormais que são aqueles, que produzem uma resposta mais acentuada (e nociva) do que o previsto pela evolução.
- B) Refiro-me aqui especificamente, ao que a literatura chama de estímulos supernormais, que são aqueles que produzem uma resposta mais acentuada — e nociva — do que o previsto pela evolução.
- C) Refiro-me, aqui, especificamente, ao que a literatura chama de estímulos supernormais, que são aqueles que produzem uma resposta mais acentuada — e nociva — do que o previsto pela evolução.
- D) Refiro-me, aqui especificamente ao que, a literatura, chama de estímulos supernormais que são aqueles, que produzem uma resposta mais acentuada (e nociva) do que o previsto pela evolução.

As questões 5, 6 e 7 referem-se ao período reproduzido a seguir.

Ainda que você possa nutrir certa **nostalgia** por um passado idealizado, sem a parafernália tecnológica que acumulamos ao longo especialmente dos dois últimos séculos, nós seríamos muito mais pobres e menos saudáveis.

05. A palavra em destaque está empregada como

- A) adjetivo e mantém relação de sinonímia com a palavra **saudade**.
- B) substantivo e mantém relação de sinonímia com a palavra **saudade**.
- C) substantivo e mantém relação de antonímia com a palavra **melancolia**.
- D) adjetivo e mantém relação de paronímia com a palavra **melancolia**.

06. O período inicia com uma oração

- A) principal, à qual está subordinada uma oração adverbial concessiva.
- B) oração principal, à qual está subordinada uma oração adverbial consecutiva.
- C) subordinada adverbial, que mantém com a oração principal uma relação de concessão.
- D) subordinada adverbial, que mantém com a oração principal uma relação de consequência.

07. A segunda ocorrência da palavra **que** constitui uma estrutura de valor

- A) adjetivo, na qual o **que** exerce função sintática de objeto direto.
- B) adjetivo, na qual o **que** exerce a função sintática de sujeito.
- C) substantivo, na qual o **que** exerce função sintática de objeto direto.
- D) substantivo, na qual o **que** exerce função sintática de sujeito.

08. Há a presença de, pelo menos, duas vezes, a do autor e, de maneira indireta, uma outra

- A) no quarto parágrafo.
- B) no terceiro parágrafo.
- C) no primeiro parágrafo.
- D) no quinto parágrafo.

09. Considere o trecho abaixo.

Nossos corpos **lidavam** bem com açúcares e gorduras quando eles **eram** difíceis de encontrar. Mas, depois que **aprendemos** a fazer pizzas e bolos, a obesidade se **tornou** um problema de saúde pública.

Sobre o uso das formas verbais em destaque, é correto afirmar:

- A) no primeiro período, estão flexionadas no pretérito imperfeito do indicativo; no segundo, no pretérito perfeito do indicativo. Essa mudança de flexão de tempo sinaliza a mudança de um trecho narrativo para um trecho descritivo.
- B) no primeiro período, estão flexionadas no pretérito perfeito do indicativo; no segundo, no pretérito imperfeito do indicativo. Essa mudança de flexão de tempo sinaliza a mudança de um trecho narrativo para um trecho descritivo.
- C) no primeiro período, estão flexionadas no pretérito imperfeito do indicativo; no segundo, no pretérito perfeito do indicativo. Essa mudança de flexão de tempo sinaliza a mudança de um trecho descritivo para um trecho narrativo.
- D) no primeiro período, estão flexionadas no pretérito perfeito do indicativo; no segundo, no pretérito imperfeito do indicativo. Essa mudança de flexão de tempo sinaliza a mudança de um trecho descritivo para um trecho narrativo.

10. Leia o período a seguir.

Em breve, poderemos chegar à publicidade virtualmente irresistível.

O uso do acento grave, nesse período, justifica-se pela regência do

- A) verbo auxiliar e pelo gênero da palavra **publicidade**.
- B) verbo principal e pelo gênero da palavra **virtualmente**.
- C) verbo auxiliar e pelo gênero da palavra **virtualmente**.
- D) verbo principal e pelo gênero da palavra **publicidade**.

QUESTÕES DE MÚLTIPLA ESCOLHA – LÓGICA

11. Três servidores da Prefeitura de Jardim do Seridó – RN são conhecidos por seus apelidos: Deco, Kike e Rafa. Cada um deles trabalha em uma das profissões de enfermeiro, advogado e motorista, não necessariamente nesta ordem. Cada um deles, mora em cidades próximas: Acari, Parelhas e Ouro Branco, não necessariamente nessa ordem. O que se sabe, com certeza, é que:

- I. Rafa trabalha como motorista.
- II. Aquele que mora em Acari trabalha como advogado.
- III. Deco não mora em Ouro Branco e não trabalha como advogado.

Conclui-se que, quem mora em Acari e quem trabalha como enfermeiro são, respectivamente,

- A) Rafa e Kike.
- B) Deco e Kike.
- C) Kike e Deco.
- D) Deco e Rafa.

12. Analise as operações a seguir:

$$\bigcirc + \square + \triangle = 30$$

$$\triangle - \bigcirc + \square = 24$$

$$\bigcirc + \triangle - \square = 10$$

Considerando que o valor numérico atribuído para cada uma das figuras é inteiro e positivo, assinale a alternativa que representa o valor de

$$\triangle - \bigcirc - \square$$

- A) 4.
- B) 5.
- C) 6.
- D) 7.

13. Considere a seguinte afirmação:

“Jogo bola e faço gol”

É correto afirmar que a negação lógica dessa afirmação é:

- A) jogo bola e não faço gol.
- B) jogo bola ou não faço gol.
- C) não jogo bola e não faço gol.
- D) não jogo bola ou não faço gol.

14. Se “todo CABRAMAL é bom em bondade” e “algum CABRAMAL é CABRARUIM”, é correto afirmar que
- A) existem bons em bondade que são CABRARUIM.
 - B) certos CABRARUINS não são bons em bondade.
 - C) certos bons em bondade não são CABRARUIM.
 - D) todo CABRARUIM é bom em bondade.
15. Dentro de uma caixa foram colocadas fichas de mesma dimensão e cores diferentes. Ao todo foram colocadas 10 fichas pretas, 6 fichas brancas e 4 fichas cinzas. Foi solicitado que uma pessoa colocasse a mão dentro da caixa, retirasse aleatoriamente uma ficha, olhasse a cor e colocasse de volta na caixa. Em seguida, foi solicitado que uma outra pessoa repetisse exatamente o mesmo procedimento. Nessas condições, a probabilidade de as duas fichas retiradas terem sido de mesma cor é de
- A) 41%.
 - B) 38%.
 - C) 35%.
 - D) 43%.

QUESTÕES DE MÚLTIPLA ESCOLHA – ASSISTENTE CONTÁBIL

16. Tendo em vista que o orçamento anual deverá ser uma peça única e conter o orçamento de todas as entidades que possuam ou recebam dinheiro público, o orçamento anual da União será composto por
- A) orçamentos da seguridade social e fiscal, além de objetivos e metas da administração para despesas de capital.
 - B) planos e programas nacionais, regionais e setoriais, créditos adicionais e anexo de metas fiscais e de riscos fiscais.
 - C) orçamentos fiscal, além de metas e prioridades da administração pública federal, incluindo as despesas de capital.
 - D) orçamentos fiscal, da seguridade social e de investimento das empresas em que a União detenha maioria do capital social com direito a voto.
17. Caso uma determinada lei de orçamento contenha dispositivo não relacionado à matéria orçamentária, o princípio orçamentário que estará sendo desobedecido é o da
- A) Universalidade.
 - B) Exclusividade.
 - C) Especificação.
 - D) Unidade.
18. Estes créditos adicionais serão autorizados por lei e abertos por decreto executivo. Sua abertura depende da existência de recursos disponíveis para ocorrer a despesa que será precedida de exposição de justificativa. Essa descrição refere-se aos créditos adicionais
- A) suplementares e especiais.
 - B) extraordinários e especiais.
 - C) suplementares e extraordinários
 - D) extraordinários e orçamentários.
19. A Prefeitura de Jardim do Seridó precisa emitir uma nota de empenho para custear a despesa com a aquisição de energia elétrica fornecida pela concessionária local, para todo o exercício de 2023. Esse empenho será do tipo
- A) Global.
 - B) Ordinário.
 - C) Estimativo.
 - D) Extraordinário.
20. Para compensar a sua inclusão na despesa orçamentária, os Restos a Pagar do exercício serão computados como receita
- A) extraorçamentária.
 - B) orçamentária.
 - C) tributária.
 - D) corrente.

21. É uma demonstração contábil aplicada ao Setor Público que demonstrará a receita e a despesa orçamentárias bem como os recebimentos e os pagamentos de natureza extraorçamentária. Estes são conjugados com os saldos em espécie provenientes do exercício anterior e com os que se transferem para o exercício seguinte. Essa descrição refere-se
- A) ao Balanço Financeiro.
 - B) ao Balanço Orçamentário.
 - C) à Demonstração do Fluxo de Caixa.
 - D) à Demonstração das Variações Patrimoniais.
22. De acordo com o Art. 98 da Lei 4.320/64, a dívida que compreende os compromissos de exigibilidade superior a doze meses, contraídos para atender a desequilíbrio orçamentário ou a financeiro de obras e serviços públicos, denomina-se dívida
- A) flutuante.
 - B) fundada.
 - C) consolidada.
 - D) oscilante.
23. Segundo a Lei 14.133/2021, para a prestação da garantia pelo contratado quando este optar pela modalidade seguro-garantia, o edital de licitação fixará um prazo mínimo, contado da data de homologação da licitação e anterior à assinatura do contrato, de.
- A) 15 dias.
 - B) 1 mês.
 - C) 2 meses.
 - D) 45 dias.
24. De acordo com a Lei de Responsabilidade Fiscal, o Município de Jardim do Seridó terá, como limite de gasto para a sua despesa total com pessoal,
- A) 50% de sua receita corrente líquida.
 - B) 40% de sua receita corrente líquida.
 - C) 70% de sua receita corrente líquida.
 - D) 60% de sua receita corrente líquida.
25. É facultado aos Municípios com população inferior a cinquenta mil habitantes optar pela divulgação do seu Relatório de Gestão Fiscal
- A) bimestralmente.
 - B) trimestralmente.
 - C) semestralmente.
 - D) mensalmente.

26. Segundo a Lei de Responsabilidade Fiscal, o endividamento cuja amortização tenha um prazo superior a doze meses é considerado como dívida
- A) pública mobiliária.
 - B) por operação de crédito.
 - C) por antecipação da receita.
 - D) pública consolidada ou fundada.
27. De acordo com o Regime Jurídico Único dos Servidores Públicos da Prefeitura Municipal de Jardim do Seridó, a posse realizar-se-á mediante assinatura de termo, pelo próprio servidor ou procurador, no prazo de
- A) 30 dias, prorrogável por igual período a requerimento do interessado, contados do dia da publicação do ato de provimento.
 - B) 15 dias, prorrogável por igual período a requerimento do interessado, contados do dia da publicação do ato de provimento.
 - C) 30 dias, contados do dia da publicação do ato de provimento, sendo esse período improrrogável.
 - D) 15 dias, contados do dia da publicação do ato de provimento, sendo esse período improrrogável.
28. Entre as formas de investidura no serviço público contidas no Regime Jurídico Único dos Servidores Públicos da Prefeitura Municipal de Jardim do Seridó, a que ocorre o retorno à atividade de servidor em disponibilidade no mesmo cargo ou em outro de atribuições e vencimentos compatíveis com os do anteriormente ocupado é chamado de
- A) Recondução.
 - B) Reintegração.
 - C) Readaptação.
 - D) Aproveitamento.
29. Segundo o Regime Jurídico Único dos Servidores Públicos da Prefeitura Municipal de Jardim do Seridó, o servidor em débito com o erário, que for demitido, exonerado, ou que tiver a sua aposentadoria ou disponibilidade cessada, para quitar o débito, terá o prazo de
- A) 30 dias.
 - B) 60 dias.
 - C) 15 dias.
 - D) 45 dias.
30. Com relação ao Processo Administrativo estabelecido no Regime Jurídico Único dos Servidores Públicos da Prefeitura Municipal de Jardim do Seridó, é correto afirmar que
- A) o prazo será comum e de 30 dias, havendo dois ou mais indiciados.
 - B) o processo será apurado por uma comissão interna composta por 3 membros, designada pelo prefeito ou pelo secretário municipal.
 - C) o processo deverá ser concluído no prazo de 90 dias, prorrogáveis por igual prazo, a critério da autoridade que o houver instaurado.
 - D) o indiciado terá ciência através de mandado de notificação, expedido pelo membro da comissão para apresentar defesa escrita, no prazo de 15 dias.