

# PREFEITURA MUNICIPAL DE ASTOLFO DUTRA/MG

## CONCURSO PÚBLICO EDITAL Nº 01/2023



**Servente Escolar**

**Manhã**

**Tipo 1 - BRANCA**

Organizadora:



**INSTITUTO**  
CONSULPLAN

**CARGO: SERVENTE ESCOLAR**

**CONHECIMENTOS BÁSICOS**

**LÍNGUA PORTUGUESA**

**Eis tudo**

Voltaram as chuvas e, com elas, o jardim ficou, de repente, antigo. Antigo e bom para mim, porque todas as coisas antigas foram boas para mim. Ou, se não foram, o tempo as passou a limpo.

Tenho um jardim verde, entre muros velhos, como são os jardins da Madalena no Recife. Muros amarelos, lodosos, e o verde do lodo resplandece assim que chove. A vida fica bonita quando começa a chover. Uma porção de lembranças, que não são de quem ou de quem. Lembranças sem forma e sem cor. Sem cheiro e sem sons. É. Deve ser a infância, toda ela, que se perdeu sem que eu pudesse fazer nada. Um gesto sequer, de defesa. A infância que me visita. Pode entrar. A casa é sua.

Eu era um menino de cócoras, no fundo do quintal, brincando com os meus carrinhos. Chovia, em setembro, principalmente no dia dos anos do meu irmão. Eu tinha carrinhos de lata, pintados de vermelho e amarelo. Outros feitos por mim, com rodas de carretel. Eu era grande em relação a eles, e era um deus, porque fazia seus destinos. De cócoras, imensamente maior que eles, falando sozinho, para dar um enredo à brincadeira. Chovia. Minha mãe e as empregadas gritavam, chamando-me. E eu respondia:

- Já voouuuu!
- Mas você não vê que está chovendo?!
- Ah, aqui está tão bonzinho!

Daí a pouco, vinha lá de dentro uma pessoa maior que eu, muito maior que os carrinhos conseqüentemente, maior que um deus, e me arrastava pelo braço. Os carrinhos ficavam na chuva, morrendo.

É triste a morte dos brinquedos. Todos os meus brinquedos morreram na chuva. Uns de ferrugem, outros se descolaram. Todos os meus brinquedos viveram pouco, em setembro, sob a chuva morna do Recife, principalmente no dia dos anos do meu irmão.

Hoje está chovendo e eu não tenho um só brinquedo. Não quero continuar penetrando essas lembranças e as aceito, como um todo, certo apenas de que fui menino. Da minha vida, o que foi que eu fiz? As minhas palavras, os meus gestos, os meus silêncios, as minhas iras, a minha tristeza – ninguém ouve, ninguém entende. Perdi a razão e todas as mortes me cercam, muito atentas. Estou pleno de um mistério vão, que não serve a ninguém, nem me salva, nem me redime, nem atenua meus defeitos. Paciência. Precisava ser banhado em águas sagradas.

Está chovendo reminiscentemente no jardim da minha casa alugada, na Lagoa. Onde e como encontrarei outra vez aquele grito interior da alegria?

O menino foi proibido de ir à festa. Eis tudo.

*(Antônia Maria: Vento vadio: as crônicas de Antônio Maria. Pesquisa, organização e introdução de Guilherme Tauil, Todavia, 2021, pp. 184-185. Publicada, originalmente, em O Jornal, de 22/11/1963.)*

**Questão 01**

O texto se constrói a partir da relação estabelecida entre as chuvas e a infância do autor, ao passo que é conferido ao fenômeno natural o potencial de lhe motivar determinadas emoções relacionadas aos próprios sentimentos, à memória e à infância. É correto afirmar que, principalmente em trechos que exaltam o passado como *“todas as coisas antigas foram boas para mim”* (1º§), o autor evoca sensações de:

- A) Tédio.
- B) Terror.
- C) Surpresa.
- D) Nostalgia.

**Questão 02**

A linguagem conotativa utiliza palavras e expressões em um sentido figurado, isto é, a partir de significados que vão além do seu sentido literal – este último, por sua vez, configura-se como o sentido denotativo. A partir dessas definições, é possível constatar que a segunda oração da frase que dá início ao texto *“Voltaram as chuvas e, com elas, o jardim ficou, de repente, antigo.”* (1º§), demonstra o emprego do sentido:

- A) Denotativo, pois se enfatiza a deterioração causada no jardim pela chuva desde a infância do autor.
- B) Denotativo, pois a ocorrência de chuvas está diretamente relacionada à atribuição da qualidade de “antigo” a um patrimônio ou bem.
- C) Conotativo, pois o jardim não se tornou antigo de repente em razão das chuvas, senão pela associação estabelecida pelo autor entre ambos e sua infância.
- D) Conotativo, pois a percepção do jardim como antigo remete o autor à sua própria velhice, temática sobre a qual o texto é posteriormente desenvolvido.

**Questão 03**

Sobre o trecho *“Tenho um jardim verde [...]”* (2º§), quanto às classificações sintáticas de seus termos, marque V para as afirmativas verdadeiras e F para as falsas.

- ( ) O sujeito da oração é desinencial.  
 ( ) O verbo “ter” é empregado como transitivo direto.  
 ( ) O termo “verde” corresponde a um predicativo do sujeito.

A sequência está correta em

- A) V, V, F.  
 B) V, V, V.  
 C) F, F, F.  
 D) F, F, V.

**Questão 04**

A compreensão quanto à significação das palavras constitui um parâmetro basilar para a interpretação plena de um texto. Ainda que o autor se utilize de vocábulos e expressões que sejam alheios ao conhecimento do leitor por questões referentes a regionalismos ou jargões, fatores como a intertextualidade, a contextualização e a estilística podem contribuir para a sua inferência e, por conseguinte, o discernimento da mensagem. Assinale, portanto, a alternativa que contempla, respectivamente, sinônimos das expressões “carretel” e “de cócoras”, ambas utilizadas no 3º§:

- A) Dedal e lânguido.  
 B) Circuito e erigido.  
 C) Bobina e agachado.  
 D) Alumínio e cabisbaixo.

**Questão 05**

Sabe-se que a perífrase é uma figura de linguagem que se caracteriza pelo uso de uma expressão ou frase que substitui um nome ou palavra que poderia ser dito de forma mais sucinta. Um exemplo retirado do texto é *“dia dos anos”* (8º§) – expressão utilizada pelo autor para se referir

- A) à formatura de seu irmão.  
 B) ao casamento de seu irmão.  
 C) ao aniversário de seu irmão.  
 D) à aposentadoria de seu irmão.

**Questão 06**

A prosopopeia, também chamada de personificação, constitui uma figura de linguagem na qual o autor confere sentimentos e ações humanas a seres inanimados, os quais naturalmente não poderiam dispor dessas características em contexto real. No texto, este recurso se demonstra no 8º§, em trechos nos quais o autor se refere à “morte” e à “vida” dos brinquedos, pois se tratam de processos naturais a seres vivos e, portanto, alheios àquilo que se espera de objetos. Com isso, é possível inferir que, ao citar a “morte” nesse contexto, o autor se refere

- A) à deterioração e ao estrago de seus brinquedos, pois as chuvas os avariaram.  
 B) à renovação e à reciclagem de seus brinquedos, pois tanto os brinquedos quanto a água da chuva podem ser reutilizados.  
 C) à passagem de seus brinquedos para seus irmãos mais novos, o que era sempre realizado durante as chuvas devido à sentimentalidade que o fenômeno natural provoca no autor.  
 D) à obsolescência programada de brinquedos digitais, uma estratégia utilizada por empresas para acelerar sua inutilização e, por conseguinte, a necessidade da compra de novos, o que é alvo de críticas por parte do autor.

**Questão 07**

Quanto às regras de acentuação da Gramática Normativa da Língua Portuguesa, considere os vocábulos “mistério”, “paciência” e “águas” (9º§). É correto afirmar que a acentuação dessas palavras se dá porque constituem:

- A) Proparoxítonas.  
 B) Monossílabos tônicos.  
 C) Oxítonas terminadas em a(s) e o(s).  
 D) Vocábulos terminados por ditongo oral átono.

**Questão 08**

Considere a frase *“Hoje está chovendo e eu não tenho um só brinquedo.”* (9º§) Nela, dispõem-se duas orações, as quais podem ter seus sujeitos classificados, respectivamente, como

- A) inexistente e simples.  
 B) desinencial e simples.  
 C) composto e desinencial.  
 D) indeterminado e desinencial.

**Questão 09**

Considere a fala que constitui o 4º§ “– Já voouuuu!”. A partir de sua interpretação, pode-se afirmar que são afirmações verdadeiras, EXCETO:

- A) A pontuação ao final da frase denota o tom exclamativo com que se fala.
- B) A expressão é caracterizada pela disposição, respectivamente, de um advérbio e um verbo.
- C) A repetição de letras em “voouuuu” caracteriza um recurso de escrita utilizado pelo autor para demarcar ênfase na duração e prolongamento daquilo que se fala.
- D) Caso o autor houvesse optado por redigir a expressão sem repetição de letras no segundo vocábulo, constaria a frase “Já voou”, flexão do verbo “voar” na 3ª pessoa do singular no presente do indicativo.

**Questão 10**

Considere os vocábulos “reminiscentemente” e “jardim” (10º§). Quanto ao número de sílabas e à disposição da sílaba tônica, é correto classificá-las, respectivamente, como

- A) polissílaba e paroxítona; dissílaba e oxítona.
- B) trissílaba e proparoxítona; dissílaba e paroxítona.
- C) dissílaba e oxítona; monossílaba e proparoxítona.
- D) monossílaba e proparoxítona; trissílaba e paroxítona.

**RACIOCÍNIO LÓGICO-MATEMÁTICO**

**Questão 11**

Maria adora novela e uma amiga lhe indicou uma para que ela pudesse assistir. No dia em que Maria começou assistir à novela indicada, o 76º episódio foi lançado, tendo em vista que todos os dias um novo episódio é lançado. Sabendo-se que a novela contará com um total de 90 episódios e que Maria começará a assistir a partir do primeiro episódio, quantos episódios por dia ela precisará ver, no mínimo, para assistir ao último episódio no dia do seu lançamento?

- A) 5 episódios.
- B) 6 episódios.
- C) 7 episódios.
- D) 8 episódios.

**Questão 12**

Jorge quer saber o volume de uma determinada pasta plástica transparente para colocar todo o seu material escolar. A pasta plástica é guardada na papelaria desmontada e tem as seguintes dimensões:

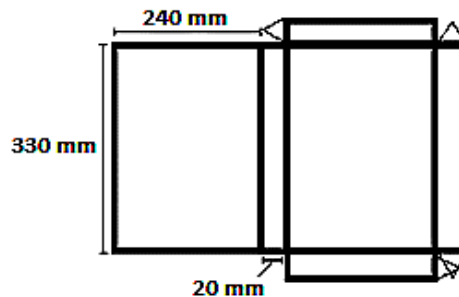

Como Jorge é um excelente aluno de matemática, ele utiliza as dimensões da pasta para determinar seu volume e encontra um volume de:

- A) 840 dm³.
- B) 7.920 cm³.
- C) 15.840 cm³.
- D) 84.000 mm³.

**Questão 13**

Adalberto pensou em um número de 3 algarismos e desafiou os seus amigos a fazerem apenas três perguntas para tentar descobrir o número refletido. Bernardo perguntou se o número era par e obteve uma resposta positiva. Carlos perguntou se o número era divisível por 3 e também obteve uma resposta positiva. Diogo questionou se o número era múltiplo de 5 e Adalberto, mais uma vez, deu uma resposta positiva. Sabendo-se que Adalberto não mentiu em nenhum momento, o total de possibilidades para os possíveis números pensados é de:

- A) 27.
- B) 30.
- C) 33.
- D) 34.

**Questão 14**

Três empreiteiras – X, Y e Z – foram contratadas para dividir o serviço de uma obra estipulada em R\$ 3.000.000,00. A empreiteira X realizou 30% de todo o trabalho da obra e encerrou sua atuação, deixando o restante para as outras duas empreiteiras. A empreiteira Y realizou 40% do trabalho deixado pela empreiteira X e pediu que a empreiteira Z terminasse o restante da obra. Sabe-se que cada uma das empreiteiras recebeu um valor proporcional à porcentagem da obra realizada por elas. A empreiteira que obteve o maior valor pela obra recebeu um total de:

- A) R\$ 1.200.000,00.
- B) R\$ 1.260.000,00.
- C) R\$ 1.520.000,00.
- D) R\$ 2.100.000,00.

**Questão 15**

Gustavo e o seu filho são professores de matemática; eles gostam de se comunicar um com o outro com bilhetes criptografados. Um dia Gustavo deixou uma mensagem criptografada para o seu filho colada na porta da geladeira:

40-50-90-42-50-90-00-91-51-81-22-50-01-50-00-61-10-81-10-00-22-51-30-50

Ela significa: “Deixei sorvete para você”.

Considerando que o filho respondeu a mensagem com: “Obrigado”, qual é a mensagem criptografada, conforme as regras da mensagem do seu pai?

- A) 51-02-81-90-70-10-40-51
- B) 51-20-18-90-70-01-40-51
- C) 51-22-81-90-71-11-40-51
- D) 51-20-81-90-70-10-40-51

**Questão 16**

Uma indústria que fabrica batata palha utiliza, em todas as etapas do processo, o esquema de linha de produção, em que alguns funcionários lavam, descascam, outros fritam e outros embalam as batatas. Sabe-se que três funcionários são contratados apenas para descascar as batatas e eles conseguem descascar 4 kg a cada 20 minutos. Se nesta linha de produção tivessem 6 funcionários, quanto tempo eles levariam para descascar 30 kg de batatas?

- A) 26 min.
- B) 35 min.
- C) 56 min.
- D) 75 min.

**Questão 17**

Juliana criou uma senha de três dígitos distintos para o cofre de seu guarda-roupa e, para não esquecê-la, falou um dos algarismos para cada um de seus três filhos. Seu marido Rafael queria descobrir a senha e prometeu dar um *videogame* novo para que os filhos lhe contassem os algarismos. Após concluir a negociação com os filhos, Rafael descobriu que os algarismos da senha de Juliana eram 3; 5; e, 7. De acordo com tais informações, a probabilidade de Rafael acertar a combinação do cofre de Juliana na primeira tentativa pertence ao seguinte intervalo:

- A) 0 e 25%.
- B) 26 e 50%.
- C) 51 e 75%.
- D) 76% e 100%.

**Questão 18**

Um professor de matemática deu a seguinte explicação em sua aula:

“Se dobrar um pedaço de papel ao meio e o abrir novamente é comum que se tenha uma marcação proveniente da dobra separando o papel em duas partes iguais. Se, ao invés de uma única dobra, fizer duas dobras ao meio, ao abrir, haverá marcas de dobra dividindo o papel em 4 partes iguais.”

Em seguida, ele fez o seguinte questionamento aos alunos:

“Se dobrar o papel ao meio 7 vezes, tem-se as marcas de dobra dividindo o papel em quantas partes?”

João, um aluno muito aplicado em matemática, respondeu corretamente:

- A) 32.
- B) 76.
- C) 128.
- D) 256.

**Questão 19**

Uma sala de cinema possui 750 poltronas, dispostas em M filas e N colunas. Considere que cada fila possui X poltronas e cada coluna possui Y poltronas. Sabendo-se que o número de poltronas em uma fileira somado com o número de poltronas em uma coluna equivale a 55 unidades, qual é a diferença entre o número de colunas e o número de fileiras no cinema?

- A) 5.
- B) 10.
- C) 15.
- D) 20.

**Questão 20**

Para fazer uma festa junina, determinada igreja comprou, em uma loja de artigos para festas, 600 cumbucas de isopor e 200 potes para doces pelo valor de R\$ 38,00. No decorrer da festividade, observou-se a necessidade de comprar mais descartáveis e, então, mais 150 cumbucas e 50 potes para doces foram adquiridos pela igreja. Se as duas compras foram feitas na mesma loja, com os preços unitários das cumbucas e dos potes inalterados, qual foi o custo dessa última compra?

- A) R\$ 5,50.
- B) R\$ 9,50.
- C) R\$ 12,50.
- D) R\$ 16,00.

**CONHECIMENTOS GERAIS**

**Questão 21**

A Constituição Cidadã, promulgada em 5 de outubro de 1988, tornou-se o principal símbolo do processo de redemocratização nacional. Após 21 anos de regime militar, a sociedade brasileira recebia uma Constituição que assegurava a liberdade de pensamento. Foram criados mecanismos para evitar abusos de poder do Estado. A Assembleia Nacional Constituinte, convocada em 1985 pelo presidente José Sarney, trabalhou durante 20 meses. Participaram 559 parlamentares (72 senadores e 487 deputados federais), com intensa participação da sociedade. Considerando a Constituição brasileira, as funções do Estado são exercidas por três Poderes distintos e independentes; assinale-os.

- A) Executivo; Legislativo; e, Judiciário.
- B) Presidente; Legislativo; e, Judiciário.
- C) Monárquico; Legislativo; e, Judiciário.
- D) Procuradoria-Geral da República; Congresso; e, Legislativo.

**Questão 22**

O Brasil é uma democracia representativa, cujo povo escolhe seus representantes através do voto. A cada quatro anos acontecem eleições para presidente, deputados federais, deputados estaduais, senadores, vereadores e prefeitos. Mas elas se alternam de dois em dois anos; em 2006, aconteceram as últimas eleições gerais para presidente, deputados e senadores. Antes das eleições, durante um período determinado por lei, os candidatos fazem suas campanhas. É a chance que eles têm de dizer o que pretendem fazer se forem eleitos. O Presidente da República, os Governadores de Estado e do Distrito Federal, os prefeitos e quem os houver sucedido, ou substituído no curso dos mandatos, poderão

- A) ser reeleitos para um único período subsequente.
- B) ser reeleitos mais duas vezes, com autorização da justiça.
- C) ser eleitos várias vezes para o mesmo cargo sucessivamente.
- D) concorrer ao cargo, desde que não tenham relações com partidos.

**Questão 23**

A energia hidrelétrica é a principal fonte de geração do sistema elétrico brasileiro e se destaca por sua competitividade econômica e abundância em nosso território. Conhecida por ter uma tecnologia madura e extremamente confiável, a fonte de energia hidrelétrica tem um potencial estimado de 172 GW em nosso país e responde por mais de 60% de toda a eletricidade que consumimos. A privilegiada topografia nos permite ter bacias hidrográficas com um formidável potencial energético, abrigando quase 15% de toda a água doce do planeta. Isso demonstra como a energia hidrelétrica no Brasil é estratégica para nossa economia e deve continuar se destacando em nosso sistema elétrico com barragens de todos os portes, desde grandes usinas até pequenas Centrais Geradoras Hidrelétricas (CGHs). Podemos afirmar que a energia hidrelétrica é considerada

- A) limpa e renovável.
- B) limpa e não-renovável.
- C) renovável; porém, poluidora.
- D) devastadora do meio ambiente, contaminando rios e comunidades ribeirinhas.

### Questão 24

“Sistema de governo caracterizado pelo predomínio de poder na figura de um governante eleito democraticamente. Neste sistema, o comandante acumula as posições de chefe de governo, de Estado e do Executivo.” Trata-se do sistema de governo conhecido como:

- A) Socialismo.
- B) Monarquia.
- C) Anarquismo.
- D) Presidencialismo.

### Questão 25

“Petróleo é um combustível fóssil que corresponde a uma substância oleosa, cuja densidade é inferior à da água, sendo inflamável. É considerado um dos principais recursos naturais empregados como fonte de energia da atualidade.” O petróleo é uma fonte de energia

- A) artificial.
- B) renovável.
- C) não-renovável.
- D) limpa e biodegradável.

### Questão 26

Com o afastamento definitivo de Fernando Collor, Itamar Franco assumiu a Presidência da República apoiado por um amplo leque partidário, em um esforço claro para a manutenção da ordem democrática e a superação dos graves problemas econômicos. Em janeiro de 1993, Itamar reuniu-se com presidentes de 19 partidos, a fim de estabelecer um pacto de governabilidade que permitisse enfrentar os problemas econômicos decorrentes da escalada inflacionária. Em março, foi aprovado pelo Senado o Imposto Provisório sobre Movimentação Financeira (IPMF) calculado em 0,25% do valor dos cheques emitidos até dezembro de 1994. O governo de Itamar Franco foi responsável pelo controle da inflação. Este programa ficou conhecido por:

- A) Plano Real.
- B) Inflação Zero.
- C) Plano Bresser.
- D) Plano de Metas.

### Questão 27

Em doze meses até maio, a inflação oficial somou 3,94%. Os números vieram bem abaixo das previsões do mercado financeiro. Mesmo com o recuo na estimativa de inflação do mercado para 2023, ela ainda segue superando o teto da meta definida pelo governo, fixada em 3,25% pelo Conselho Monetário Nacional (CMN). Pode-se definir que inflação é um termo

- A) usado na política para criticar a economia.
- B) empregado pelo governo para definir as expectativas econômicas.
- C) aplicado na sociedade para definir a redução generalizada de preços de bens e serviços.
- D) da economia usado para designar o aumento generalizado de preços de bens e serviços.

### Questão 28

Criado em 26 de março de 1991, um bloco econômico composto atualmente por quatro países da América do Sul. Os países que formam o Mercosul são cinco: Argentina; Brasil; Paraguai; Uruguai; e, Venezuela. A Venezuela, porém, encontra-se temporariamente suspensa do bloco; o bloco econômico é conhecido pela sigla:

- A) Nafta.
- B) BRICS.
- C) Cone Sul.
- D) Mercosul.

### Questão 29

No Brasil, o voto e o alistamento eleitoral são obrigatórios para maiores de 18 anos e facultativos para analfabetos, maiores de 70 anos e pessoas com idade entre 16 e 18 anos. As regras estão previstas no Artigo 14, §1º e incisos, da Constituição Federal. Quem, sendo obrigado a votar, não comparece às urnas fica em débito com a Justiça Eleitoral. Deixar de votar ou justificar o voto por três eleições seguidas gera o cancelamento do título. É preciso lembrar que cada turno de votação é considerado uma eleição. Ter o título cancelado impede a pessoa de exercer vários atos da vida civil. Dentre vários impedimentos, é possível destacar:

- A) Escrever manifestos; declarar apoio a políticos; e, ser candidato.
- B) Fazer empréstimos; viajar para o exterior; e, comprar produtos importados.
- C) Participar de passeatas; direito de expressão; e, ser funcionário registrado de empresas do setor privado.
- D) Participar de licitações; contratar com o poder público; renovar passaporte; e, inscrever-se em concurso.

Questão 30

Observe o mapa a seguir:

**Mapa das Regiões Brasileiras**



**O Sudeste é composto por quatro Estados; assinale-os.**

- A) São Paulo; Bahia; Rio de Janeiro; e, Espírito Santo.
- B) Paraná; Minas Gerais; São Paulo; e, Espírito Santo.
- C) Paraná; São Paulo; Santa Catarina; e, Minas Gerais.
- D) Espírito Santo; Minas Gerais; São Paulo; e, Rio de Janeiro.

**ATENÇÃO**



**NÃO É PERMITIDA a anotação das respostas da prova em NENHUM MEIO. O candidato flagrado nesta conduta poderá ser ELIMINADO do processo.**









## INSTRUÇÕES

1. Somente será permitida a utilização de caneta esferográfica de tinta azul ou preta, feita de material transparente e de ponta grossa.
2. É proibida, durante a realização das provas, a comunicação entre os candidatos, bem como a utilização de máquinas calculadoras e/ou similares, livros, anotações, impressos ou qualquer outro material de consulta, protetor auricular, lápis, borracha ou corretivo. Especificamente, não será permitido ao candidato ingressar na sala de provas sem o devido recolhimento, com respectiva identificação, dos seguintes equipamentos: *bip*, telefone celular, *walkman*, agenda eletrônica, *notebook*, *palmtop*, *ipod*, *ipad*, *tablet*, *smartphone*, mp3, mp4, receptor, gravador, máquina de calcular, máquina fotográfica, controle de alarme de veículo, relógio de qualquer modelo, pulseiras magnéticas e similares etc., o que não acarreta em qualquer responsabilidade do Instituto Consulplan sobre tais equipamentos.
3. Com vistas à garantia da segurança e da integridade do certame, no dia da realização das provas escritas, os candidatos serão submetidos ao sistema de detecção de metais na entrada e na saída dos sanitários. Excepcionalmente, poderão ser realizados, a qualquer tempo durante a realização das provas, outros procedimentos de vistoria além do descrito.
4. O caderno de provas consta de 40 (quarenta) questões de múltipla escolha para os cargos de nível superior; e, 30 (trinta) questões de múltipla escolha para os cargos de nível médio; médio técnico; fundamental completo; e, fundamental incompleto.
5. Ao receber o material de realização das provas, o candidato deverá conferir atentamente se o caderno de provas contém o número de questões previsto, se corresponde ao cargo a que está concorrendo, bem como se os dados constantes no Cartão de Respostas (Gabarito). Caso os dados estejam incorretos ou o material incompleto ou, ainda, detenha qualquer imperfeição, o candidato deverá informar tal ocorrência ao Fiscal de Aplicação.
6. A prova terá duração de 4h00min (quatro) horas para todos os cargos de nível superior e 3h00min (três) horas para todos os cargos de nível médio; médio técnico; fundamental completo; e, fundamental incompleto. Este período abrange a assinatura, assim como a transcrição das respostas para o Cartão de Respostas (Gabarito).
7. As questões das provas objetivas são do tipo múltipla escolha, com 4 (quatro) opções de múltipla escolha (A a D) e uma única resposta correta. Ao terminar a prova, o candidato, obrigatoriamente, deverá devolver ao Fiscal de Aplicação o Cartão de Respostas (Gabarito) devidamente assinado em local indicado.
8. Os Fiscais de Aplicação não estão autorizados a emitir opinião e prestar esclarecimentos sobre o conteúdo das provas. Cabe única e exclusivamente ao candidato interpretar e decidir.
9. Não é permitida a anotação de informações relativas às suas respostas (cópia de gabarito) no comprovante de inscrição ou em qualquer outro meio.
10. O candidato somente poderá retirar-se do local de realização das provas escritas levando o caderno de provas no decurso dos últimos 30 (trinta) minutos anteriores ao horário previsto para o seu término. O candidato somente poderá retirar-se do local de provas a partir dos 90 (noventa) minutos após o início de sua realização; contudo, não poderá levar consigo o caderno de provas.
11. Os 3 (três) últimos candidatos de cada sala só poderão sair juntos. Caso algum deles insista em sair do local de aplicação antes de autorizado pelo Fiscal de Aplicação, será lavrado Termo de Ocorrência, assinado pelo candidato e testemunhado pelos 2 (dois) outros candidatos, pelo Fiscal de Aplicação da sala e pelo Coordenador da Unidade de Provas, para posterior análise da Comissão de Acompanhamento do Concurso Público.

## RESULTADOS E RECURSOS

- Os gabaritos oficiais preliminares das provas objetivas serão divulgados na *Internet*, no endereço eletrônico [www.institutoconsulplan.org.br](http://www.institutoconsulplan.org.br), a partir das 16h00min da segunda-feira subsequente à realização das provas escritas objetivas de múltipla escolha.
- O candidato que desejar interpor recursos contra os gabaritos oficiais preliminares das provas objetivas disporá de 3 (três) dias úteis, a partir do dia subsequente ao da divulgação (terça-feira), em requerimento próprio disponibilizado no *link* correlato ao Concurso Público no endereço eletrônico [www.institutoconsulplan.org.br](http://www.institutoconsulplan.org.br).
- A interposição de recursos poderá ser feita via *Internet*, através do Sistema Eletrônico de Interposição de Recursos, com acesso pelo candidato com o fornecimento de dados referente à sua inscrição apenas no prazo recursal, ao Instituto Consulplan, conforme disposições contidas no endereço eletrônico [www.institutoconsulplan.org.br](http://www.institutoconsulplan.org.br), no *link* correspondente ao Concurso Público.