

# PREFEITURA MUNICIPAL DE ASTOLFO DUTRA/MG

## CONCURSO PÚBLICO EDITAL Nº 01/2023



**Pedagogo CAPS**

**Manhã**

**Tipo 1 - BRANCA**

Organizadora:



**CONHECIMENTOS BÁSICOS**

**LÍNGUA PORTUGUESA**

A publicidade e o consumo parecem ser aspectos estruturantes da prática do culto ao corpo. A primeira, por tornar presente diariamente na vida dos indivíduos temáticas acerca do corpo, seja pelas mais avançadas tecnologias ou pelo mais recente chá descoberto, ditando cotidianamente estilos e tendências. A segunda, pelo horizonte que torna o corpo um objeto passível de consumo. A lógica do consumo se faz imperiosa nos modos de relação que estabelecemos com o nosso corpo. Somos permeados pela crença de que podemos consumir desde receitas até próteses perfeitas. O nosso corpo tornou-se extensão do mercado e os produtos de beleza suas valiosas mercadorias.

Em nosso horizonte histórico percebemos o culto exacerbado do corpo e a perseguição de modelos estéticos estabelecidos socialmente. Falamos de um ideal vinculado pelo social que vende a saúde e a beleza como conjunto de curvas perfeitas, pele sedosa, cabelos lisos e, sobretudo, a magreza. O corpo como mensageiro da saúde e da beleza torna-se um imperativo tão poderoso que conduz à ideia de obrigação. Ser feliz e pleno na atualidade corresponde a conquista de medidas perfeitas, bem como a pele e o cabelo mais reluzente. O corpo ganhou uma posição de valor supremo, seu bem-estar parece ser um grande objetivo de qualquer busca existencial na atualidade.

As representações sociais do corpo e de sua boa forma aparecem como elementos que reforçam a autoestima e dependem em grande parte da força de vontade, pois, quem quer pode ter um corpo magro, belo e saudável. A aparência de um corpo bem definido e torneado indicaria saúde, revelando o poder que a exaltação e a exibição do corpo assumiram no mundo contemporâneo. A mídia de um modo geral tornou-se, assim, uma importante forma de divulgação e capitalização do que estamos chamando de culto ao corpo.

Entendemos que os cuidados com o corpo são importantes e essenciais não apenas no que se refere à saúde, mas também ao que se refere ao viver em sociedade. O problema reside na propagação de um ideal inatingível, na culpabilização do indivíduo por não atingir este ideal, no fato de tornarmos as mudanças naturais do corpo, objetos estéticos da medicina, o fato de não entendermos ou ouvirmos as verdadeiras necessidades corporais que temos. Como bem nos diz Sant'Anna (2001, p. 79): não se trata, portanto, de negar os avanços da tecnociência, nem de condená-la em bloco. Mas de reconhecer que o corpo não cessa de ser redescoberto, ao mesmo tempo em que nunca é totalmente revelado.

(DANTAS, Jurema Barros. *Um ensaio sobre o culto ao corpo na contemporaneidade*. Adaptado. Disponível em: <https://www.e-publicacoes.uerj.br/index.php/revispsi/article/view/8342/6136>.)

**Questão 01**

**Sobre as características estruturais do texto apresentado, pode-se afirmar que:**

- A) A ocorrência de argumentação apresenta-se como uma característica de destaque assim como a expressão da opinião do enunciador.
- B) A exposição do ponto de vista é substituída pela apresentação de dados da realidade observável que expressam, concretamente, a realidade dos fatos mencionados.
- C) Apresentam-se características próprias equivalentes àquelas vistas em uma notícia ou reportagem, cujo propósito principal é contribuir com a sociedade por meio da informação.
- D) Sua característica argumentativa é suprimida pelo predomínio da exposição e reflexão em um claro propósito de despertar no leitor o interesse e o pensamento crítico sobre o assunto tratado.

**Questão 02**

**Considerando-se as relações coesivas estabelecidas nos trechos destacados, marque V para as afirmativas verdadeiras e F para as falsas.**

- ( ) Em “A primeira, por tornar presente diariamente na vida dos indivíduos [...]” (1º§), ocorre a manutenção de referente anterior.
- ( ) O numeral ordinal empregado em “A segunda, pelo horizonte que torna o corpo um objeto [...]” (1º§) demonstra a introdução de uma nova informação.
- ( ) Em “A lógica do consumo se faz imperiosa nos modos de relação que estabelecemos [...]” (1º§), o termo destacado pode ser considerado um elemento coesivo de acordo com o contexto em que está inserido.

**A sequência está correta em**

- A) F, F, V.
- B) F, V, F.
- C) V, V, V.
- D) V, F, V.

**Questão 03**

**Pode-se afirmar que o tema abordado no texto está corretamente indicado em:**

- A) Limites do corpo frente às exigências estabelecidas pela sociedade.
- B) Saúde e beleza como elementos fundamentais na sociedade contemporânea.
- C) Conflitos físicos e mentais decorrentes do desenvolvimento alcançado pelo ser humano.
- D) Busca idealizada por um modelo preestabelecido socialmente referente a aspectos físicos do indivíduo.

**Questão 04**

**No fragmento “A publicidade e o consumo parecem ser aspectos estruturantes da prática do culto ao corpo.” (1º§), o emprego do termo destacado também respeita a norma-padrão em:**

- A) Aspiramos ao projeto que foi determinado.
- B) Após pagar ao débito existente, a situação foi estabilizada.
- C) Aspirando ao odor do ambiente é possível notar o problema.
- D) O professor chamou ao aluno considerando as respostas apresentadas.

**Questão 05**

**Considerando as ideias apresentadas no texto em análise, assinale a afirmativa correta.**

- A) O segmento “O corpo ganhou uma posição de valor supremo, [...]” (2º§) expressa um contra-argumento diante dos fatos mencionados.
- B) A expressão empregada no texto “[...] suas valiosas mercadorias.” (1º§) permite reconhecer a produção de ambiguidade referente ao sentido produzido no contexto.
- C) De acordo com as informações textuais pode-se afirmar que a obrigatoriedade de perseguir determinado padrão social é reconhecidamente uma realidade na atualidade.
- D) O texto expressa repetição da ideia de perseguição do corpo perfeito conferindo não apenas ênfase a esta ideia e ideal, mas também confirmação da assertividade de tal posicionamento advindo do enunciador.

**Questão 06**

**Quanto ao emprego da forma verbal destacada em “A publicidade e o consumo parecem ser aspectos estruturantes da prática do culto ao corpo.” (1º§), pode-se afirmar que:**

- I. Poderia ter sua posição alterada na oração de modo a não comprometer o sentido básico original expresso.
- II. Demonstra, semanticamente, um aspecto duvidoso em relação à informação apresentada a qual é questionada no período seguinte.
- III. Semanticamente, denota um aspecto reflexivo do enunciador referente ao assunto tratado envolvendo elementos importantes a ele relacionados.
- IV. Sintaticamente, pode ser reconhecida como núcleo do predicado expressando a ação desenvolvida pelo sujeito com o qual a concordância é estabelecida.

**Está correto o que se afirma apenas em**

- A) I e III.
- B) I e IV.
- C) I, II e III.
- D) II, III e IV.

**Questão 07**

**Considerando os aspectos semânticos do texto, assim como o contexto em que as palavras e expressões foram empregadas, assinale a afirmativa correta.**

- A) Em “[...] um objeto passível de consumo.” (1º§), “passível” equivale quanto ao sentido a “susceptível”.
- B) O adjetivo destacado em “A lógica do consumo se faz imperiosa [...]” (1º§) expressa a imparcialidade da lógica citada.
- C) A substituição de “exacerbado” em “[...] percebemos o culto exacerbado do corpo [...]” (2º§) por “abusivo” modificaria a ideia original veiculada.
- D) O termo destacado em “Falamos de um ideal vinculado pelo social [...]” (2º§) teria como palavras relacionadas semanticamente: “relacionado”, “instituído” ou “valorizado”.

**Questão 08**

**Dentre as alterações sugeridas a seguir, a norma-padrão pode ser observada apenas em:**

- A) “[...] que conduz à ideia de obrigação.” (2º§) / “[...] à que conduz a um ideal de obrigação.”
- B) “[...] não apenas no que se refere à saúde, [...]” (4º§) / “[...] não apenas em relação à saúde, [...]”
- C) “Falamos de um ideal vinculado pelo social [...]” (2º§) / “Falamos de um ideal vinculado à social [...]”
- D) “[...] corresponde a conquista de medidas perfeitas, [...]” (2º§) / “[...] corresponde à medidas perfeitas, [...]”

**Questão 09**

Dentre os fragmentos destacados a seguir, pode-se reconhecer o emprego do “que” como elemento anafórico exercendo a função de sujeito da oração, com exceção de:

- A) “Falamos de um ideal vinculado pelo social que vende a saúde e a beleza [...]” (2º§)
- B) “A lógica do consumo se faz imperiosa nos modos de relação que estabelecemos [...]” (1º§)
- C) “As representações sociais do corpo e de sua boa forma aparecem como elementos que reforçam a autoestima [...]” (3º§)
- D) “O corpo como mensageiro da saúde e da beleza torna-se um imperativo tão poderoso que conduz à ideia de obrigação.” (2º§)

**Questão 10**

No 1º§ do texto, ao referir-se às “temáticas acerca do corpo”, a autora utiliza a seguinte expressão “[...] seja pelas mais avançadas tecnologias ou pelo mais recente chá descoberto, [...]” (1º§) a partir da qual pode-se inferir que:

- A) A alternância explicitada remete às muitas escolhas feitas diariamente refletindo os conflitos existenciais vividos pelo ser humano.
- B) Recursos de origem distintas são capazes de fortalecer procedimentos e garantir melhores resultados no que se refere às melhorias do corpo humano.
- C) Há uma equivalência entre as várias descobertas, sejam elas tecnológicas ou naturais, que se refere à eficácia comprovada oferecida por cada uma delas.
- D) Não há discriminação quanto à simplicidade ou complexidade da composição do elemento indicado para satisfazer e melhorar aspectos relacionados ao assunto abordado.

**RACIOCÍNIO LÓGICO-MATEMÁTICO**

**Questão 11**

A comissão organizadora de determinado congresso científico é formada por 6 professores. O congresso acontecerá em dois dias e os professores da comissão organizadora deverão se dividir entre os dias do evento. No primeiro dia, serão alocados 2 professores e os restantes serão alocados no segundo dia do congresso. Com base nessas informações, de quantas formas diferentes os professores podem ser alocados nos dias do congresso?

- A) 10.
- B) 15.
- C) 24.
- D) 36.

**Questão 12**

Adilson, Beto, Cristiano, Dênis e Edimar são colegas de trabalho e aproveitaram a folga da última quarta-feira para assistirem a um jogo de futebol no estádio. Sobre tais profissionais, sabe-se que:

- Os 5 profissionais moram em bairros distintos de Belo Horizonte: Sion, Castelo, Lourdes, Serra e Buritis;
- Adilson e o profissional que mora no bairro Sion são primos;
- Adilson não mora no bairro Castelo e nem no bairro Lourdes;
- Edimar mora no bairro Serra;
- Cristiano trabalha na mesma área que o profissional que mora no bairro Castelo, enquanto o profissional que mora no bairro Sion trabalha em outra área; e,
- Dênis e o profissional que mora no bairro Castelo torcem para o mesmo time de futebol.

Com base nas informações, em qual bairro mora Dênis?

- A) Sion.
- B) Buritis.
- C) Castelo.
- D) Lourdes.

**Questão 13**

Para realizar a tradicional festa junina de determinado bairro, 28 moradores se empenharam na confecção de 600 bandeirinhas, de modo que cada uma seja feita por um único morador. Nesse contexto, é correto afirmar que, necessariamente,

- A) cada morador fez, no mínimo, 21 bandeirinhas.
- B) cada morador fez, no máximo, 22 bandeirinhas.
- C) pelo menos um dos moradores fez, no máximo, 20 bandeirinhas.
- D) pelo menos um dos moradores fez, no mínimo, 22 bandeirinhas.

**Questão 14**

O *Frisbee* é um objeto em forma de disco, geralmente feito de plástico, cujo formato permite o voo quando é lançado em rotação.

Após vários experimentos em seu jardim com o seu *Frisbee*, Alex estimou sua trajetória com a função  $y = -\frac{5}{32}x^2 + \frac{5}{4}x$ , em que

$y$  é a altura, em metros, atingida pelo *Frisbee* e  $x$  é o tempo, em segundos. Considerando esta trajetória, qual é a altura máxima, em metros, atingida pelo *Frisbee*?

- A) 2,5.
- B) 3.
- C) 3,5.
- D) 4.

**Questão 15**

O prédio de uma repartição pública possui três andares, onde 44 funcionários exercem suas atividades. Sabe-se que 26 funcionários trabalham no primeiro andar; 20 funcionários trabalham no segundo andar; e, 24 funcionários trabalham no terceiro andar. Alguns funcionários trabalham em mais de um andar, como é o caso de 8 funcionários que trabalham no primeiro e segundo andares; 10 funcionários que trabalham no segundo e terceiro andares; e, 6 funcionários que trabalham nos três andares. Considerando tais condições, quantos funcionários trabalham, exclusivamente, no primeiro e terceiro andares?

- A) 5.
- B) 8.
- C) 12.
- D) 14.

**CONHECIMENTOS GERAIS**

**Questão 16**

A pandemia colocou em xeque o modelo da educação e provou a necessidade do uso da tecnologia nas escolas. A urgente utilização de ferramentas tecnológicas, com pouco ou nenhum preparo de professores e gestores, como única possibilidade de dar continuidade à aprendizagem dos alunos, jogaram luz na defasagem de formatos de ensino e acelerou mudanças. O que vimos em grande parte das vezes foi o uso inadequado e não preparado para promover a aprendizagem.

*(Disponível em: <https://www.metropoles.com/distrito-federal/educacao-df/tecnologia-e-metodologias-ativas-mudam-escola>. Acesso em: 07/2023.)*

**Em pauta há anos, as metodologias ativas continuam no radar de professores e gestores. Os docentes ainda precisam se apropriar de forma mais robusta desses métodos, que podem ajudar bastante na recomposição das aprendizagens. Dentre alguns exemplos de metodologias ativas podemos apontar:**

- A) Sala de aula invertida.
- B) Arguição individual, oral e escrita.
- C) Padronização de respostas em comum.
- D) Avaliação formal baseada em memória.

**Questão 17**

Governo avalia ajuste no arcabouço fiscal. O próprio arcabouço fiscal prevê mecanismos que autorizam a recomposição desses valores no ano que vem em dois momentos. Como esses mecanismos de ajustes serão acionados no ano que vem, o Projeto de Lei Orçamentária Anual (PLOA) precisaria ser enviado com até R\$ 40 bilhões de cortes. A avaliação é que politicamente seria delicado já iniciar o arcabouço com cortes. Por isso, as discussões para recompor as despesas já estão no PLOA.

*(Disponível em: <https://exame.com/economia/governo-avalia-ajuste-no-arcabouco-fiscal-para-evitar-corte-de-r-40-bi-no-orcamento-de-2024/> Acesso em: 07/2023.)*

**O arcabouço fiscal trata-se de:**

- A) Um conjunto de regras que direcionará a forma como o governo federal irá administrar as contas públicas.
- B) Constituição de leis exclusivas da fiscalização do governo nas empresas particulares que atua através dos impostos de renda e urbano.
- C) Taxa única e específica que direciona o aumento ou a redução do salário mínimo nacional e regional a cada ano de vigência governamental.
- D) Estrutura econômica aprovada a cada ano por pleito popular, para subsidiar as realizações governamentais nas esferas pública e privada.

**Questão 18**

**Conselheiro Lafaiete tem dois casos confirmados de febre maculosa**

*Casal faleceu este mês com sintomas parecidos com os da febre maculosa;  
busca tardia por tratamento reduz chance de sobrevivência.*

A Fundação Ezequiel Dias (Funed) informou, que os exames feitos em material colhido do casal que morreu no início do mês em Conselheiro Lafaiete, Região Central de Minas, foram positivos para febre maculosa. Minas já tem nove casos de febre maculosa, com duas mortes. Em junho, um casal se sentiu mal apresentando sintomas parecidos com os da febre maculosa, que podem também ser confundidos com os da dengue. Manchas no corpo, febre alta, dores de cabeça, cansaço e desânimo são alguns deles. Ambos vieram a óbito.

*(Disponível em: [https://www.em.com.br/app/noticia/gerais/2023/06/23/interna\\_gerais,1511455/conselheiro-lafaiete-tem-dois-casos-confirmados-de-febre-maculosa.shtml#google\\_vignette](https://www.em.com.br/app/noticia/gerais/2023/06/23/interna_gerais,1511455/conselheiro-lafaiete-tem-dois-casos-confirmados-de-febre-maculosa.shtml#google_vignette). Acesso em: 07/2023.)*

**A febre maculosa evidencia alguns sintomas parecidos com outras doenças como a dengue:**

- A) Porém, ao contrário da dengue, existe transmissão da doença de uma pessoa para outra.
- B) Mas, é uma doença transmitida pelo carrapato-estrela ou micuim infectado por bactéria e não por um mosquito.
- C) No entanto, a cura ainda não foi descoberta, sendo ministrados apenas cuidados paliativos com antiviróticos e muito repouso.
- D) Embora os sintomas, diferentemente de outras enfermidades, apareçam de imediato, logo após a picada do mosquito transmissor.

**Questão 19**

A Nova Fronteira lança um box de dois volumes com textos de Ariano Suassuna — que faria 96 anos este ano — publicados no Diário de Pernambuco nos anos 1970. Logo depois da morte de Ariano Suassuna, em julho de 2014, a imprensa se movimentou para noticiar a existência de um livro inédito deixado pelo fundador do Movimento Armorial. O que poucos sabiam, no entanto, é que, além deste livro sobre o qual Ariano se debruçou por mais de 30 anos, havia diversos outros títulos jamais publicados. Há peças de teatro, romances, além de um livro de poesia. Tudo isso será publicado pela Nova Fronteira.

*(Disponível em: <https://veja.abril.com.br/coluna/radar/editora-vai-lancar-livros-com-textos-de-ariano-suassuna-em-jornal>. Acesso em: 07/2023.)*

**Ariano Suassuna foi um escritor brasileiro. Com obras adaptadas para a televisão e para o cinema, elas reúnem, além da capacidade imaginativa, seus conhecimentos sobre o folclore nordestino. Um ícone da cultura nordestina e nacional, Ariano escreveu a obra:**

- A) “O quinze”.
- B) “O mulato”.
- C) “Vidas secas”.
- D) “O Auto da Compadecida”.

**Questão 20**

**Brasil tem primeiro caso de gripe aviária em animal caseiro**

Enquanto os Estados Unidos começam a dar sinais de que estão saindo da gripe aviária, a tensão aumenta no Brasil com o primeiro caso registrado da doença em animais de criação caseira. O Ministério da Agricultura e Pecuária informou a detecção do vírus da influenza aviária de alta patogenicidade em uma criação de subsistência no município de Serra (ES). A propriedade tinha pato, ganso, marreco e galinha. O vírus chegou ao Brasil em dia 15 de maio, também pelo Espírito Santo, em aves silvestres. A ocorrência da doença em aves de subsistência não traz restrições ao comércio internacional de produtos avícolas brasileiros. O consumo e a exportação de produtos permanecem seguros, segundo o Ministério.

*(Disponível em: <https://www1.folha.uol.com.br/colunas/vaivem/2023/06/brasil-tem-primeiro-caso-de-gripe-aviaria-em-animal-caseiro.shtml>. Acesso em: 07/2023.)*

**Sobre a gripe aviária, é correto afirmar que:**

- A) No Brasil, torna-se um transtorno por ser a primeira incidência da doença em nosso país.
- B) Por ser uma doença nova no mundo, diagnosticada pós-pandemia, ainda é cercada de polêmicas e mistérios.
- C) O grande problema tem sido o número de humanos afetados por essa espécie de Influenza para a qual a vacina não tem validade.
- D) Não há evidências de que os vírus da gripe aviária possam ser transmitidos a humanos através da carne ou ovos devidamente cozidos e preparados.

**NOÇÕES DE DIREITO CONSTITUCIONAL**

**Questão 21**

**Considerando o disposto na Constituição Federal sobre os institutos da graça; anistia; e, indulto, analise as afirmativas a seguir.**

- I. A lei considerará crimes inafiançáveis e insuscetíveis de graça ou anistia a prática da tortura, o tráfico ilícito de entorpecentes e drogas afins, o terrorismo e os definidos como crimes hediondos.
- II. A anistia é um benefício concedido pelo Congresso Nacional por meio de Lei Federal, que apaga a pena e todas as suas consequências; a graça e o indulto são benefícios concedidos pelo Presidente da República, por meio de Decreto.
- III. A lei considera inafiançável e insuscetível de graça ou anistia a prática do racismo, por ele respondendo os mandantes, os executores e os que, podendo evitá-lo, se omitirem.
- IV. Constitui crime afiançável e prescritível e suscetíveis de graça a ação de grupos armados, civis ou militares, contra a ordem constitucional e o Estado democrático.

**Está correto o que se afirma apenas em**

- A) I e II.
- B) II e III.
- C) III e IV.
- D) I, II e IV.

**Questão 22**

**À luz da Constituição Federal de 1988 sobre a organização político-administrativa, assinale a afirmativa correta.**

- A) Compete exclusivamente aos Estados a criação; a organização; e, a supressão dos distritos.
- B) Compete privativamente à União legislar sobre direito aeronáutico; civil; comercial; e, financeiro.
- C) Compete à União decretar intervenção federal nos municípios que se recusarem a cumprir lei federal que tenha sido recepcionada por lei estadual.
- D) Os municípios devem respeitar as leis federais e estaduais, bem como os Estados devem respeitar as leis federais; porém, isso somente deverá ocorrer nas hipóteses previstas na Constituição Federal.

**Questão 23**

**Marcos, 38 anos, capaz, foi nomeado para cargo de provimento efetivo em virtude de concurso público, e já havia adquirido a estabilidade legal quando o seu cargo foi extinto por ter sido considerado desnecessário à Administração Pública. Tendo em vista a situação hipotética em comento, Marcos**

- A) ficará em disponibilidade, com remuneração proporcional ao tempo de serviço.
- B) será aposentado compulsoriamente, independentemente da vontade da Administração Pública.
- C) será demitido, com direito à indenização, observando o contraditório e a ampla defesa, sendo vedado seu aproveitamento em outro cargo.
- D) poderá ser reconduzido para outro órgão da Administração Pública, desde que não haja impedimentos quanto aos valores de sua retribuição financeira.

**Questão 24**

**De acordo com a Constituição brasileira, as funções do Estado são exercidas por três Poderes distintos e independentes – Executivo; Legislativo; e, Judiciário; eles devem funcionar em harmonia, de maneira a se complementarem e se limitarem em suas ações. Considerando o exposto, analise as afirmativas a seguir.**

- I. O Poder Legislativo é exercido pelo Congresso Nacional, que se compõe da Câmara dos Deputados e do Senado Federal.
- II. A eleição do Presidente e do Vice-Presidente da República será realizada no primeiro domingo de outubro, em primeiro turno.
- III. O Supremo Tribunal Federal compõe-se de onze Ministros, escolhidos dentre cidadãos com mais de trinta e cinco e menos de setenta anos de idade, de notável saber jurídico e reputação ilibada.
- IV. O Superior Tribunal de Justiça é o órgão máximo do Poder Judiciário.

**Está correto o que se afirma apenas em**

- A) I e II.
- B) III e IV.
- C) I, II e III.
- D) II, III e IV.

**Questão 25**

Sobre as associações e direito de propriedade conforme disciplina a Constituição Federal, marque V para as afirmativas verdadeiras e F para as falsas.

- ( ) É plena a liberdade de associação para fins lícitos, vedada a de caráter paramilitar.
- ( ) As associações só poderão ser compulsoriamente dissolvidas ou ter suas atividades suspensas por decisão judicial.
- ( ) A lei estabelecerá o procedimento para desapropriação por necessidade ou utilidade pública nestes casos sem direito à indenização.
- ( ) A pequena propriedade rural será objeto de penhora para pagamento de débitos decorrentes de sua atividade produtiva, dispondo a lei sobre os meios de financiar o seu débito.

**A sequência está correta em**

- A) V, V, F, F.
- B) F, F, V, V.
- C) F, V, F, V.
- D) V, F, V, F.

**NOÇÕES DE DIREITO ADMINISTRATIVO**

**Questão 26**

O regime jurídico administrativo pode ser compreendido como o conjunto de sujeições e prerrogativas aplicáveis às pessoas jurídicas de direito público, em razão, respectivamente, dos princípios da indisponibilidade de interesse público e da supremacia do interesse público. Neste sentido, trata-se de um exemplo válido de sujeição aplicável à Administração Pública:

- A) Realização de concurso público para o provimento de todos os cargos públicos.
- B) Interdição de uma obra realizada por particular sem o licenciamento para construir.
- C) Aplicação de multa de trânsito a veículo estacionado em local proibido na via pública.
- D) Exigência de que os atos administrativos atendam às condições de validade estabelecidas em lei.

**Questão 27**

O Município de Astolfo Dutra, verificando que determinado estabelecimento comercial estava exercendo suas atividades sem o necessário alvará da vigilância sanitária, expediu uma ordem de interdição do local, até a regularização da situação. O proprietário do estabelecimento argumentou que somente fecharia as portas por meio de ordem judicial. Quanto ao fato narrado, assinale a afirmativa correta.

- A) O município não precisa de ordem judicial, pois os atos decorrentes de poder de polícia gozam do atributo da autoexecutoriedade.
- B) Pelo princípio da autotutela, o município deverá explicitar, por escrito, as razões de fato e de direito que justificam a medida extrema.
- C) O proprietário tem razão em seus argumentos, pois o município só pode agir após a regular sentença motivada de um juiz de direito.
- D) Conforme estabelece o princípio da razoabilidade, o proprietário tem direito de funcionar mesmo sem o alvará sanitário, se provar que está com os tributos em dia.

**Questão 28**

Considerando que o Município Alfa possui, na estrutura de sua Administração Pública descentralizada, uma autarquia, e que tal entidade se divide internamente em órgãos públicos, assinale a afirmativa correta.

- A) O município não pode criar órgãos públicos na estrutura das autarquias, já que a desconcentração é fenômeno apenas da Administração Pública direta.
- B) O fenômeno da desconcentração determina que as entidades administrativas, dotadas de personalidade jurídica, não se sujeitam ao princípio da hierarquia.
- C) Os órgãos públicos citados são unidades administrativas sem personalidade jurídica, representando um fenômeno de desconcentração da entidade autárquica.
- D) Em função do fenômeno da descentralização, caso um servidor público cause um dano a alguém, a responsabilidade será do órgão público em que o servidor exerce suas atribuições.

**Questão 29**

Sobre os atos administrativos, assinale a afirmativa correta.

- A) O ato administrativo de nomeação de todos os aprovados em um concurso público municipal classifica-se, quanto ao destinatário, como ato individual.
- B) Uma portaria conjunta da Secretaria Municipal de Fazenda e da Secretaria Municipal de Planejamento, formando ato único, classifica-se como ato composto.
- C) A presunção de legitimidade de um ato administrativo expedido pelo chefe do Poder Executivo Municipal é um atributo também denominado poder extroverso local.
- D) A aplicação de multa de trânsito a um veículo pertencente a um servidor público por estacionamento em local proibido classifica-se, quanto ao alcance, como ato interno.



**Questão 30**

Tendo em vista que os poderes da Administração Pública são instrumentos de ação do poder público que se traduz em um poder-dever de agir sempre limitado aos ditames da lei, assinale a afirmativa correta.

- A) O poder administrativo normativo permite ao chefe do Poder Executivo municipal expedir decreto para melhor explicitar a lei.
- B) O poder administrativo hierárquico permite ao município aplicar sanção de suspensão a um aluno de escola pública municipal.
- C) Decorre do poder administrativo vinculado a autorização de uso precário de bem público pelo particular para realização de um evento privado.
- D) Decorre do poder administrativo disciplinar do município a aplicação de sanção a um comerciante local que coloca mesas e cadeiras sobre a calçada.

**CONHECIMENTOS ESPECÍFICOS**

**CONHECIMENTOS DO CARGO**

**Questão 31**

Foi sancionado o Projeto de Lei nº 3.646/2019, que altera a Lei nº 10.741/2003 – Estatuto do Idoso, para substituir, em toda a Lei, as expressões “idoso” e “idosos” pelas expressões “pessoa idosa” e “pessoas idosas”, respectivamente. A Lei alterou o nome do Estatuto do Idoso para Estatuto da Pessoa Idosa. Segundo a justificativa do projeto de lei, o termo “pessoa” lembra a necessidade de combate à desumanização do envelhecimento. Essa terminologia reflete a luta dessas pessoas pelo direito à dignidade e à autonomia. A medida contribui para refletir a importância da pessoa idosa na sociedade e, ainda, combater o preconceito que existe contra o envelhecimento e trazer dignidade e respeito a essa parcela da população.

*(Disponível em: <https://www.gov.br/casacivil/pt-br/assuntos/noticias/2022/julho/estatuto-da-pessoa-idosa-assegura-direitos-as-pessoas-com-60-anos-ou-mais>. Adaptado.)*

**Sobre as medidas que visam a proteger e dar prioridades às pessoas idosas, em conformidade com o estatuto, analise as afirmativas a seguir.**

- I. Incumbe ao poder público fornecer às pessoas idosas, gratuitamente, medicamentos, especialmente os de uso continuado, assim como próteses, órteses e outros recursos relativos ao tratamento, habilitação ou reabilitação. Para ter acesso a tais direitos, em rede própria ou farmácias privadas conveniadas, é preciso apresentar um documento de identidade com foto, CPF e receita médica dentro do seu prazo de validade.
- II. A gratuidade nos transportes coletivos públicos urbanos e semiurbanos para pessoas maiores de sessenta anos também está garantida, bastando que a pessoa idosa apresente qualquer documento pessoal que comprove de sua idade. No sistema de transporte coletivo interestadual, são reservadas duas vagas gratuitas por veículo às pessoas idosas com renda igual ou inferior a dois salários-mínimos e desconto de 50%, no mínimo, no valor das passagens que excederem as vagas gratuitas, com renda igual ou inferior a dois salários-mínimos.
- III. Deixar de prestar assistência à pessoa idosa, quando possível fazê-lo sem risco pessoal, em situação de iminente perigo, ou recusar, retardar ou dificultar sua assistência à saúde, sem justa causa, ou não pedir, nesses casos, o socorro de autoridade pública: pena – detenção de seis meses a um ano e multa. A pena é aumentada de metade, se da omissão resulta lesão corporal de natureza grave, e triplicada, se resulta em morte.

**Está correto o que se afirma em**

- A) I, II e III.
- B) I e II, apenas.
- C) I e III, apenas.
- D) II e III, apenas.

**Questão 32**

Foi apenas com a promulgação do Estatuto da Criança e do Adolescente (ECA) – Lei nº 8.069/1990, que crianças e adolescentes passaram a ser concebidos como sujeitos de direito, em peculiar condição de desenvolvimento. Nenhum adolescente será privado de sua liberdade senão em flagrante de ato infracional ou por ordem escrita e fundamentada da autoridade judiciária competente. A internação, que constitui medida privativa da liberdade, sujeita aos princípios de brevidade, excepcionalidade e respeito à condição peculiar de pessoa em desenvolvimento, não deverá ultrapassar o período de:

- A) Seis meses.
- B) Um ano.
- C) Dois anos.
- D) Três anos.

O fragmento a seguir contextualiza as questões 33 e 34. Leia-o atentamente.

A assistência social enquanto política pública é relativamente nova, pois sua prática foi marcada durante muito tempo por ações de filantropia e benemerência. Além de estar apoiada na matriz do clientelismo com caráter meramente assistencialista, a ideia do direito e da proteção social ainda não baseava a sua construção e o problema da pobreza era tido como fruto da incapacidade dos sujeitos de prover a sua própria subsistência, desconectadas das desigualdades sociais geradas pelo sistema capitalista. Embora sua implementação seja um processo contínuo, pode-se dizer que a sua consolidação se deu por meio do Sistema Único de Assistência Social (SUAS). O SUAS materializou um novo modelo de gestão para a efetivação da promoção da proteção social, vigilância socioassistencial e defesa de direitos em todo o território brasileiro.

(Disponível em: <https://blog.gesuas.com.br/marcos-normativos-do-suas/>. Adaptado.)

### Questão 33

O SUAS é o Sistema Único da Assistência Social, assim como o Sistema Único da Saúde (SUS). Caracteriza-se como sistema único por promover e ofertar às famílias de qualquer parte do Brasil os mesmos serviços em conformidade com a Política Nacional de Assistência Social e com a Tipificação Nacional de Serviços Socioassistenciais. Os serviços socioassistenciais no SUAS são organizados segundo as seguintes referências: “vigilância social”; “proteção social”; e, “defesa social e institucional”. Os serviços de “proteção social” referem-se a, EXCETO:

- A) Benefícios continuados e/ou eventuais que assegurem a proteção básica de idosos e pessoas com deficiência sem fonte de renda e sustento.
- B) Benefícios continuados e/ou eventuais a pessoas e famílias vítimas de calamidades e emergências; situações de forte fragilidade pessoal e familiar, em especial às mulheres chefes de família e os seus filhos.
- C) Segurança de convívio ou vivência familiar através de ações, cuidados e serviços que restabeleçam vínculos pessoais, familiares, de vizinhança, de segmento social, mediante a oferta de experiências socioeducativas, lúdicas, socioculturais, desenvolvidas em rede de núcleos socioeducativos e de convivência para os diversos ciclos de vida, suas características e necessidades.
- D) Proteção básica e proteção especial devem ser organizadas de forma a garantir aos usuários o acesso ao conhecimento dos direitos socioassistenciais e sua defesa, tais como direito ao atendimento digno, atencioso e respeitoso, ausente de procedimentos vexatórios e coercitivos, direito ao tempo, de modo a acessar a rede de serviço com reduzida espera e de acordo com a necessidade, dentre outros.

### Questão 34

LOAS é a sigla da Lei Orgânica de Assistência Social – Lei nº 8.742/1993. Trata-se de uma lei federal brasileira que estabelece a proteção social básica e especial para pessoas em situação de vulnerabilidade social. O tipo de benefício assistencial que a Previdência Social oferece é o Benefício de Prestação Continuada, também conhecido como BPC-LOAS, destinado a idosos ou pessoas com deficiência em situação de pobreza. Sobre o exposto, assinale a afirmativa INCORRETA.

- A) A concessão do benefício assistencial não é uma presunção absoluta de miserabilidade, pois é necessário comprovar que a renda familiar *per capita* é inferior a um quarto do salário mínimo. No entanto, a avaliação é feita de forma ampla e considera outras situações de vulnerabilidade, como a presença de pessoas com deficiência na família.
- B) O BPC deve ser revisto a cada dois anos para avaliação da continuidade das condições que lhe deram origem, podendo cessar o pagamento do benefício no momento em que forem superadas as condições de subsistência, ou em caso de morte do beneficiário e, ainda, poderá ser cancelado quando se constatar irregularidade na sua concessão ou utilização.
- C) O BPC ou o benefício previdenciário, no valor de até um salário mínimo, concedido ao idoso acima de sessenta e cinco anos de idade, ou pessoa com deficiência, será computado para fins de concessão do benefício de prestação continuada a outro idoso ou pessoa com deficiência da mesma família, no cálculo da renda; portanto, o benefício não poderá ser concedido a outro membro da mesma família.
- D) Para efeito de concessão do BPC, considera-se pessoa com deficiência aquela que tem impedimento de longo prazo de natureza física, mental, intelectual ou sensorial, o qual, em interação com uma ou mais barreiras, pode obstruir sua participação plena e efetiva na sociedade em igualdade de condições com as demais pessoas. O impedimento deve ser comprovado por meio de perícia médica, tendo o BPC valor de um salário mínimo devendo ser reavaliado a cada dois anos.

### Questão 35

A Política Pública de Assistência Social realiza-se de forma integrada às políticas setoriais, considerando as desigualdades socioterritoriais, visando seu enfrentamento, à garantia dos mínimos sociais, ao provimento de condições para atender contingências sociais e à universalização dos direitos sociais. Há dois tipos previstos pela Política de Assistência Social, divididos por níveis e complexidades: a proteção social básica e a proteção social especial, que podem ser consideradas de média ou alta complexidade. Sobre a Proteção Social Básica (PSB), considera-se um dos serviços socioassistenciais:

- A) Proteção e Atendimento Integral à Família (PAIF).
- B) Centro de Referência Especializado de Assistência Social (CREAS).
- C) Serviço de Proteção e Atendimento Especializado a Famílias e Indivíduos (PAEFI).
- D) Centro de Referência Especializado para População em Situação de Rua (Centro POP).

**Questão 36**

A LDB – Lei de Diretrizes e Bases (Lei nº 9.394/1996), em seu Art. 2º, dispõe que “a educação, dever da família e do Estado, inspirada nos princípios de liberdade e nos ideais de solidariedade humana tem por finalidade o pleno desenvolvimento do educando, seu preparo para o exercício da cidadania e sua qualificação para o trabalho”. E, considerando que o ensino será ministrado com base em alguns princípios, de acordo com Art. 3º, assinale o INCORRETO.

- A) Consideração com a diversidade étnico-racial.
- B) Valorização da liberdade e depreciação à tolerância.
- C) Garantia do direito à educação e à aprendizagem ao longo da vida.
- D) Respeito à diversidade humana, linguística, cultural e identitária das pessoas surdas, surdo-cegas e com deficiência auditiva.

**Questão 37**

Em consequência das mudanças sociais, o conceito de família vem se transformando, fazendo com que o ordenamento jurídico pátrio se adeque à nova realidade. De acordo com *Vianna*, “o instituto da família deixou de ser visto como uma entidade na qual tinha por objetivo fundamental a procriação e passou a ter como finalidade primordial a realização afetiva”. Atualmente, a família não se restringe apenas àquelas pessoas unidas por laços consanguíneos, mas, sim, por afinidade, carinho e respeito mútuo. Cabe, portanto, destacar as principais e novas espécies de entidades familiares. Considerando uma família unida por algum parentesco, mas sem a presença de pais, constituída pela convivência entre parentes dentro de um mesmo lar, com objetivos comuns, sejam eles de afinidade ou até mesmo econômico. Considerando o exemplo: dois irmãos ou primos que convivem juntos, é possível afirmar que se trata da modalidade de família

- A) substituta.
- B) anaparental.
- C) homoafetiva.
- D) monoparental.

**Questão 38**

As concepções sobre o homem e o seu processo de aprendizagem/desenvolvimento têm sido compreendidas a partir de variadas perspectivas e sob o olhar teórico-filosófico, tanto das ciências naturais e biológicas quanto das ciências humanas e sociais, fato que imprime um teor polêmico para a questão, pois o indivíduo é reconhecido ora como um ser natural ora como um ser social e histórico. Considerando que *Jean Piaget* (1896-1980) foi um dos autores fundamentais que influenciaram sobre maneira as compreensões do humano ao longo do século XX, assinale a afirmativa referente à sua obra.

- A) Considera que as funções psíquicas são formadas na relação dialética do sujeito com a cultura e a sociedade. Essa relação acontece tendo como mediadores, ou seja, como pontes entre indivíduo e meio, os instrumentos e os signos, que são construídos culturalmente.
- B) Sua teoria teve forte influência do materialismo histórico e dialético; investigou como o sujeito se constitui pessoa. Através deste estudo, descobriu o desenvolvimento do homem. Portanto, sua teoria pode ser considerada como a psicogênese da pessoa, pois compreende o ser humano em sua totalidade, através da integração entre a razão e a emoção.
- C) Enfatiza a importância do rigor metodológico e da experimentação no processo de conhecimento dos fenômenos, e o comportamento humano como objeto de estudo, valorizando os comportamentos observáveis do organismo, reconhecendo a existência de comportamentos encobertos como pensamentos, sentimentos, cognições, sonhos etc., denominando-os como eventos que ocorrem “por debaixo da pele humana”.
- D) Desenvolveu estudos psicogenéticos objetivando compreender como o ser humano conhece o mundo e descobrir quais seriam os mecanismos cognitivos utilizados pelo homem para conhecer este mundo. Desenvolveu suas pesquisas iniciais em biologia, mas suas preocupações com o conhecimento levaram-no diretamente à psicologia, que é de onde, por meio de pesquisas experimentais, construiu sua teoria do desenvolvimento cognitivo.

**Questão 39**

Segundo Libâneo (2006), as tendências pedagógicas podem ser organizadas em dois conjuntos de pedagogias: liberal e progressista. O princípio da educação na pedagogia liberal prioriza a valorização das aptidões individuais, alicerçada na meritocracia. O aluno é responsabilizado a dar o melhor de si e a apresentar em notas um desempenho exemplar, destacando-se em relação ao grupo em decorrência disso. Além da padronização nos métodos de ensino e nas estratégias de avaliação, ocorre a artificialidade dos processos. É artificial porque o foco central está no ensino do conteúdo proposto. Nas palavras de *Saviani* (2000, p. 18), “a escola se organiza, pois, como uma agência centrada no professor, o qual transmite, segundo uma gradação lógica, o acervo cultural aos alunos. A eles cabem assimilar os conhecimentos que lhes são transmitidos”. Sobre do exposto, a pedagogia liberal contempla as tendências:

- A) Tradicional; tecnicista; libertadora; e, libertária.
- B) Tecnicista; libertária; e, crítico-social dos conteúdos.
- C) Libertadora; libertária; e, crítico-social dos conteúdos.
- D) Tradicional; renovada progressivista; renovada não diretiva; e, tecnicista.

Questão 40

O sistema familiar é complexo e dinâmico e sofre mudanças à medida que a comunidade se transforma; isso pode influenciar interna e externamente para garantir a permanência do bem-estar biopsicossocial de seus membros. As ferramentas de abordagem familiar promovem a aproximação entre os profissionais que cuidam das famílias, além de possibilitar a compreensão do funcionamento dos membros familiares e suas relações. O uso das ferramentas de abordagem familiar propicia o conhecimento sobre as particularidades da dinâmica da família, permitindo o desenvolvimento de intervenções adequadas à realidade familiar. O profissional responsável pela abordagem familiar assume um importante papel junto às famílias e configura-se como ponto de apoio no que diz respeito às questões de saúde-doença e conflitos vivenciados por elas.

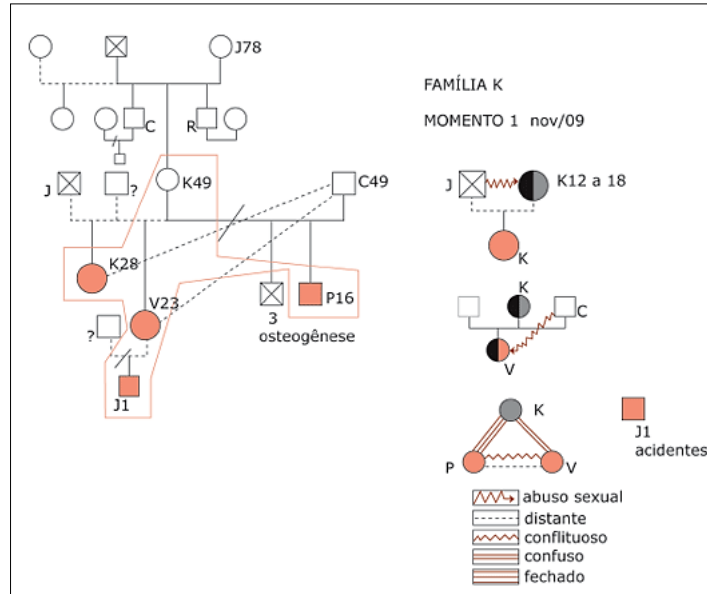

(Disponível em: [https://www.unasus.unifesp.br/biblioteca\\_virtual/esf/3/unidades\\_conteudos/unidade11/p\\_07.htm](https://www.unasus.unifesp.br/biblioteca_virtual/esf/3/unidades_conteudos/unidade11/p_07.htm).)

Considerando a imagem, assinale qual tipo de abordagem ela representa.

- A) FIRO.
- B) PRACTICE.
- C) Genograma.
- D) Ciclo de vida familiar.

**ATENÇÃO**



**NÃO É PERMITIDA a anotação das respostas da prova em NENHUM MEIO. O candidato flagrado nesta conduta poderá ser ELIMINADO do processo.**







## INSTRUÇÕES

1. Somente será permitida a utilização de caneta esferográfica de tinta azul ou preta, feita de material transparente e de ponta grossa.
2. É proibida, durante a realização das provas, a comunicação entre os candidatos, bem como a utilização de máquinas calculadoras e/ou similares, livros, anotações, impressos ou qualquer outro material de consulta, protetor auricular, lápis, borracha ou corretivo. Especificamente, não será permitido ao candidato ingressar na sala de provas sem o devido recolhimento, com respectiva identificação, dos seguintes equipamentos: *bip*, telefone celular, *walkman*, agenda eletrônica, *notebook*, *palmtop*, *ipod*, *ipad*, *tablet*, *smartphone*, mp3, mp4, receptor, gravador, máquina de calcular, máquina fotográfica, controle de alarme de veículo, relógio de qualquer modelo, pulseiras magnéticas e similares etc., o que não acarreta em qualquer responsabilidade do Instituto Consulplan sobre tais equipamentos.
3. Com vistas à garantia da segurança e da integridade do certame, no dia da realização das provas escritas, os candidatos serão submetidos ao sistema de detecção de metais na entrada e na saída dos sanitários. Excepcionalmente, poderão ser realizados, a qualquer tempo durante a realização das provas, outros procedimentos de vistoria além do descrito.
4. O caderno de provas consta de 40 (quarenta) questões de múltipla escolha para os cargos de nível superior; e, 30 (trinta) questões de múltipla escolha para os cargos de nível médio; médio técnico; fundamental completo; e, fundamental incompleto.
5. Ao receber o material de realização das provas, o candidato deverá conferir atentamente se o caderno de provas contém o número de questões previsto, se corresponde ao cargo a que está concorrendo, bem como se os dados constantes no Cartão de Respostas (Gabarito). Caso os dados estejam incorretos ou o material incompleto ou, ainda, detenha qualquer imperfeição, o candidato deverá informar tal ocorrência ao Fiscal de Aplicação.
6. A prova terá duração de 4h00min (quatro) horas para todos os cargos de nível superior e 3h00min (três) horas para todos os cargos de nível médio; médio técnico; fundamental completo; e, fundamental incompleto. Este período abrange a assinatura, assim como a transcrição das respostas para o Cartão de Respostas (Gabarito).
7. As questões das provas objetivas são do tipo múltipla escolha, com 4 (quatro) opções de múltipla escolha (A a D) e uma única resposta correta. Ao terminar a prova, o candidato, obrigatoriamente, deverá devolver ao Fiscal de Aplicação o Cartão de Respostas (Gabarito) devidamente assinado em local indicado.
8. Os Fiscais de Aplicação não estão autorizados a emitir opinião e prestar esclarecimentos sobre o conteúdo das provas. Cabe única e exclusivamente ao candidato interpretar e decidir.
9. Não é permitida a anotação de informações relativas às suas respostas (cópia de gabarito) no comprovante de inscrição ou em qualquer outro meio.
10. O candidato somente poderá retirar-se do local de realização das provas escritas levando o caderno de provas no decurso dos últimos 30 (trinta) minutos anteriores ao horário previsto para o seu término. O candidato somente poderá retirar-se do local de provas a partir dos 90 (noventa) minutos após o início de sua realização; contudo, não poderá levar consigo o caderno de provas.
11. Os 3 (três) últimos candidatos de cada sala só poderão sair juntos. Caso algum deles insista em sair do local de aplicação antes de autorizado pelo Fiscal de Aplicação, será lavrado Termo de Ocorrência, assinado pelo candidato e testemunhado pelos 2 (dois) outros candidatos, pelo Fiscal de Aplicação da sala e pelo Coordenador da Unidade de Provas, para posterior análise da Comissão de Acompanhamento do Concurso Público.

## RESULTADOS E RECURSOS

- Os gabaritos oficiais preliminares das provas objetivas serão divulgados na *Internet*, no endereço eletrônico [www.institutoconsulplan.org.br](http://www.institutoconsulplan.org.br), a partir das 16h00min da segunda-feira subsequente à realização das provas escritas objetivas de múltipla escolha.
- O candidato que desejar interpor recursos contra os gabaritos oficiais preliminares das provas objetivas disporá de 3 (três) dias úteis, a partir do dia subsequente ao da divulgação (terça-feira), em requerimento próprio disponibilizado no *link* correlato ao Concurso Público no endereço eletrônico [www.institutoconsulplan.org.br](http://www.institutoconsulplan.org.br).
- A interposição de recursos poderá ser feita via *Internet*, através do Sistema Eletrônico de Interposição de Recursos, com acesso pelo candidato com o fornecimento de dados referente à sua inscrição apenas no prazo recursal, ao Instituto Consulplan, conforme disposições contidas no endereço eletrônico [www.institutoconsulplan.org.br](http://www.institutoconsulplan.org.br), no *link* correspondente ao Concurso Público.