



# Caderno de Prova

## ESCRITURÁRIO

**Data da prova:** 19 de novembro de 2023.

**Duração máxima da prova:** 3(três) horas, incluído o tempo para o preenchimento do cartão resposta.

### INSTRUÇÕES:

1. Este caderno contém 50 (cinquenta) questões objetivas com 04 (quatro) opções (A, B, C, D). A prova terá duração máxima de 03 (três) horas. A prova terá seu horário de início em sala, a contar após a distribuição dos cadernos de prova e autorização do aplicador(a).
2. Confira em seu caderno de provas a sequência de questões. Você tem até 10 (dez) minutos do início das provas para solicitar a troca do caderno de provas que apresentar algum problema de impressão ou qualquer outro que inviabilize a realização da mesma, pois não serão aceitas reclamações posteriores nesse sentido.
3. A interpretação das questões, bem como das instruções, faz parte da prova. Portanto, ao aplicador(a) de sala e fiscais não há autorização para fornecer esclarecimentos sobre o conteúdo das provas, sendo esta atribuição de única e exclusiva responsabilidade do(a) candidato(a).
4. Você receberá do aplicador o cartão de respostas 30 (trinta) minutos após o início da prova, o cartão de respostas deverá obrigatoriamente ser assinado pelo(a) candidato(a) no local em que há a indicação: “**ASSINATURA**”, utilizando sempre caneta esferográfica de tinta preta ou azul.
5. Caso realmente precise, utilize como rascunho os espaços em branco nas folhas do caderno de prova. Sugerimos que você assinale, inicialmente, no próprio caderno de provas, todas as respostas que julgar correta. Depois, passe-as para o cartão de respostas.
6. Questões com mais de uma alternativa assinalada, rasurada ou em branco serão **ANULADAS**. Portanto, ao preencher o cartão de respostas faça-o cuidadosamente. Evite erros, pois em hipótese alguma haverá substituição do cartão de respostas por erro do(a) candidato(a).
7. Ao terminar a prova ou findo o horário limite para sua realização, o candidato deverá **OBRIGATORIAMENTE** entregar seu cartão de respostas “**ASSINADO**”, ao aplicador(a) de sala. O(a) candidato(a) que não devolver seu cartão de respostas será automaticamente **eliminado(a)** e não terá classificação alguma no concurso público.
8. **Atenção!** Preencha o cartão-resposta na mesma sequência numérica das questões do caderno de provas.
9. Somente será permitido levar o caderno de questões (prova), depois de decorrido o período de **120 (cento e vinte) minutos do início das provas**.
10. Não serão permitidas consultas a quaisquer materiais, uso de telefone celular ou outros aparelhos eletrônicos, assim como os demais procedimentos constantes no subitem 12.7 e no subitem 12.9 do Edital nº 001/2023.
11. Após o término da prova, o(a) candidato(a) deverá deixar imediatamente o recinto da mesma, sendo **terminantemente proibido** fazer contato com os(as) candidatos(as) que ainda não terminaram a prova sob pena de ser excluído do concurso público.
12. O desrespeito às normas que regem o presente concurso público, bem como, a desobediência às exigências registradas no edital, além de sanções legais cabíveis implica na desclassificação do candidato.
13. Os dois últimos candidatos ao terminarem as provas deverão retirar-se da sala simultaneamente, após testemunharem o fechamento (lacre) do envelope de provas, assinando a Ata Relatário.
14. O candidato, após a divulgação dos gabaritos preliminares da prova objetiva, que será feita na página do concurso público acessível através do site [www.idesg.org.br](http://www.idesg.org.br), na data prevista no QUADRO I – Cronograma geral de datas e eventos do Edital nº 001/2023, poderá peticionar **RECURSO** à banca examinadora, quando julgar que ocorreu erro na formulação das questões e divulgação do gabarito preliminar, observado o item 16 do Edital nº 001/2023.

**BOA PROVA!!!**



# PREFEITURA MUNICIPAL DE BAIXO GUANDU/ES

Concurso Público nº 001/2023

Edital nº 001/2023

## ATENÇÃO!!!

- O CARTÃO DE RESPOSTAS ABAIXO É PARA SER UTILIZADO SOMENTE COMO RASCUNHO.
- AO RECEBER O CARTÃO DE RESPOSTAS DEFINITIVO CONFIRA OS DADOS DE IDENTIFICAÇÃO (NOME, CARGO, NÚMERO DE INSCRIÇÃO) E EM SEGUIDA ASSINE NO LOCAL INDICADO.

### CARTÃO RESPOSTA



<b>PREFEITURA MUNICIPAL DE BAIXO GUANDU/ES</b> <b>CONCURSO PÚBLICO Nº 001/2023</b> <i>Preenchimento de vagas existentes e formação de cadastro de reserva.</i>			
Nome:		Local:	
Cargo:		Data:	19/11/2023
Sala:		Turno:	
Nº de inscrição:			
<p>* Marcar apenas uma opção para cada questão, evitando ultrapassar o círculo; * O círculo correspondente à questão escolhida deve ser totalmente preenchido; * Marcar apenas a quantidade de questões existentes na sua prova; * Utilize somente caneta azul ou preta, não rasurar ou sujar o cartão; É responsabilidade do candidato a conferência dos dados de seu cartão.</p>			
			<b>TIPO DE PROVA</b> <b>PADRÃO</b>
<b>01</b>	<input type="radio"/>	<input type="radio"/>	<input type="radio"/>
<b>02</b>	<input type="radio"/>	<input type="radio"/>	<input type="radio"/>
<b>03</b>	<input type="radio"/>	<input type="radio"/>	<input type="radio"/>
<b>04</b>	<input type="radio"/>	<input type="radio"/>	<input type="radio"/>
<b>05</b>	<input type="radio"/>	<input type="radio"/>	<input type="radio"/>
<b>06</b>	<input type="radio"/>	<input type="radio"/>	<input type="radio"/>
<b>07</b>	<input type="radio"/>	<input type="radio"/>	<input type="radio"/>
<b>08</b>	<input type="radio"/>	<input type="radio"/>	<input type="radio"/>
<b>09</b>	<input type="radio"/>	<input type="radio"/>	<input type="radio"/>
<b>10</b>	<input type="radio"/>	<input type="radio"/>	<input type="radio"/>
<b>11</b>	<input type="radio"/>	<input type="radio"/>	<input type="radio"/>
<b>12</b>	<input type="radio"/>	<input type="radio"/>	<input type="radio"/>
<b>13</b>	<input type="radio"/>	<input type="radio"/>	<input type="radio"/>
<b>14</b>	<input type="radio"/>	<input type="radio"/>	<input type="radio"/>
<b>15</b>	<input type="radio"/>	<input type="radio"/>	<input type="radio"/>
<b>16</b>	<input type="radio"/>	<input type="radio"/>	<input type="radio"/>
<b>17</b>	<input type="radio"/>	<input type="radio"/>	<input type="radio"/>
<b>18</b>	<input type="radio"/>	<input type="radio"/>	<input type="radio"/>
<b>19</b>	<input type="radio"/>	<input type="radio"/>	<input type="radio"/>
<b>20</b>	<input type="radio"/>	<input type="radio"/>	<input type="radio"/>
<b>21</b>	<input type="radio"/>	<input type="radio"/>	<input type="radio"/>
<b>22</b>	<input type="radio"/>	<input type="radio"/>	<input type="radio"/>
<b>23</b>	<input type="radio"/>	<input type="radio"/>	<input type="radio"/>
<b>24</b>	<input type="radio"/>	<input type="radio"/>	<input type="radio"/>
<b>25</b>	<input type="radio"/>	<input type="radio"/>	<input type="radio"/>
<b>26</b>	<input type="radio"/>	<input type="radio"/>	<input type="radio"/>
<b>27</b>	<input type="radio"/>	<input type="radio"/>	<input type="radio"/>
<b>28</b>	<input type="radio"/>	<input type="radio"/>	<input type="radio"/>
<b>29</b>	<input type="radio"/>	<input type="radio"/>	<input type="radio"/>
<b>30</b>	<input type="radio"/>	<input type="radio"/>	<input type="radio"/>
<b>31</b>	<input type="radio"/>	<input type="radio"/>	<input type="radio"/>
<b>32</b>	<input type="radio"/>	<input type="radio"/>	<input type="radio"/>
<b>33</b>	<input type="radio"/>	<input type="radio"/>	<input type="radio"/>
<b>34</b>	<input type="radio"/>	<input type="radio"/>	<input type="radio"/>
<b>35</b>	<input type="radio"/>	<input type="radio"/>	<input type="radio"/>
<b>36</b>	<input type="radio"/>	<input type="radio"/>	<input type="radio"/>
<b>37</b>	<input type="radio"/>	<input type="radio"/>	<input type="radio"/>
<b>38</b>	<input type="radio"/>	<input type="radio"/>	<input type="radio"/>
<b>39</b>	<input type="radio"/>	<input type="radio"/>	<input type="radio"/>
<b>40</b>	<input type="radio"/>	<input type="radio"/>	<input type="radio"/>
<b>41</b>	<input type="radio"/>	<input type="radio"/>	<input type="radio"/>
<b>42</b>	<input type="radio"/>	<input type="radio"/>	<input type="radio"/>
<b>43</b>	<input type="radio"/>	<input type="radio"/>	<input type="radio"/>
<b>44</b>	<input type="radio"/>	<input type="radio"/>	<input type="radio"/>
<b>45</b>	<input type="radio"/>	<input type="radio"/>	<input type="radio"/>
<b>46</b>	<input type="radio"/>	<input type="radio"/>	<input type="radio"/>
<b>47</b>	<input type="radio"/>	<input type="radio"/>	<input type="radio"/>
<b>48</b>	<input type="radio"/>	<input type="radio"/>	<input type="radio"/>
<b>49</b>	<input type="radio"/>	<input type="radio"/>	<input type="radio"/>
<b>50</b>	<input type="radio"/>	<input type="radio"/>	<input type="radio"/>
<b>51</b>	<input type="radio"/>	<input type="radio"/>	<input type="radio"/>
<b>52</b>	<input type="radio"/>	<input type="radio"/>	<input type="radio"/>
<b>53</b>	<input type="radio"/>	<input type="radio"/>	<input type="radio"/>
<b>54</b>	<input type="radio"/>	<input type="radio"/>	<input type="radio"/>
<b>55</b>	<input type="radio"/>	<input type="radio"/>	<input type="radio"/>
<b>56</b>	<input type="radio"/>	<input type="radio"/>	<input type="radio"/>
<b>57</b>	<input type="radio"/>	<input type="radio"/>	<input type="radio"/>
<b>58</b>	<input type="radio"/>	<input type="radio"/>	<input type="radio"/>
<b>59</b>	<input type="radio"/>	<input type="radio"/>	<input type="radio"/>
<b>60</b>	<input type="radio"/>	<input type="radio"/>	<input type="radio"/>
Assinatura do Candidato			<b>Nº DE INSCRIÇÃO</b>

### ATENÇÃO:

- O(a) candidato(a) deverá **OBRIGATORIAMENTE**, entregar seu cartão de repostas definitivo preenchido e **ASSINADO**, sob pena de ter seu cartão de respostas **ANULADO**. (item 12.16 do edital nº 001/2023).
- Preencha o cartão-resposta na mesma sequência numérica das questões do caderno de provas.



## LÍNGUA PORTUGUESA

Atenção: Leia atentamente o texto a seguir e responda as questões de 01 a 10:

### Quer economizar? Veja como se preparar financeiramente para viajar no final do ano.

Faltando poucos meses para acabar o ano, os trabalhadores que querem aproveitar as folgas de final de ano para viajar estão no prazo para se organizar financeiramente para essa viagem.

De acordo com especialistas consultados pela CNN, é importante ficar atento com os preços de passagens e hospedagem. Afinal, os meses de dezembro e janeiro podem ser um dos mais caros, dependendo do destino desejado.

Um estudo do site Booking.com, realizado com 24.179 entrevistados em 32 países (incluindo o Brasil), mostra que três em cada quatro (74%) viajantes brasileiros querem tirar o máximo custo-benefício do dinheiro gasto em viagens e farão seus planejamentos prestando bastante atenção ao orçamento.

Para 75% das pessoas consultadas pela pesquisa, seria uma prioridade optar por serviços de viagem com descontos, além de programas de fidelidade, sendo que 66% planejarão suas viagens com mais antecedência, para tentar aproveitar ofertas melhores.

Se hospedar em locais mais econômicos, optar por destinos mais baratos, fazer viagens mais curtas ou mesmo diminuir os gastos durante a viagem são algumas das práticas que os turistas podem adotar para gastar menos em suas férias neste ano, que, segundo outra pesquisa do Booking, é desejado por 11% dos brasileiros.

Fonte: <https://www.cnnbrasil.com.br/economia/quer-economizar-veja-como-se-preparar-financeiramente-para-viajar-no-final-do-ano/> (adaptado)

**QUESTÃO 01.** Considerando o contexto apresentado no texto, em que se destaca a importância de se planejar financeiramente para viagens de final de ano, analise as seguintes afirmações:

- I. A pesquisa do site Booking.com revela que a maioria dos viajantes brasileiros busca otimizar o custo-benefício em suas viagens.
- II. A pesquisa sugere que a maioria dos brasileiros não se preocupa com o orçamento ao planejar suas viagens.
- III. Uma das estratégias para economizar nas viagens é optar por destinos mais baratos e reduzir os gastos durante a viagem.

Está(ão) CORRETA(S):

- (A) Apenas I e II.                      (B) Apenas II.                      (C) Apenas I e III.                      (D) I, II e III.

**QUESTÃO 02.** Qual das alternativas a seguir apresenta uma recomendação que NÃO está alinhada com as sugestões do texto para economizar em viagens?

- (A) Optar por destinos turísticos populares e caros durante a alta temporada.
- (B) Se hospedar em locais mais econômicos.
- (C) Planejar viagens com mais antecedência para aproveitar ofertas melhores.
- (D) Optar por serviços de viagem com descontos e programas de fidelidade.



**QUESTÃO 03.** Com base nas informações do texto, é possível inferir que:

- (A) Apenas os brasileiros se preocupam em obter o máximo custo-benefício em viagens.
- (B) A maioria dos brasileiros não vê valor nos programas de fidelidade ao planejar suas viagens.
- (C) A antecedência no planejamento de viagens pode ser uma estratégia para aproveitar melhores ofertas.
- (D) O estudo do site Booking.com foi realizado apenas com viajantes brasileiros.

**QUESTÃO 04.** Sobre o título do texto "Quer economizar? Veja como se preparar financeiramente para viajar no final do ano", pode-se afirmar que a intenção ao iniciar com a pergunta "Quer economizar?" é:

- (A) Questionar a capacidade financeira do leitor.
- (B) Atrair a atenção do leitor para o tema da economia em viagens.
- (C) Criticar os gastos excessivos em viagens.
- (D) Indicar que o texto tratará exclusivamente sobre economia.

**QUESTÃO 05.** No trecho "Afinal, os meses de dezembro e janeiro podem ser um dos mais caros, dependendo do destino desejado", a expressão "Afinal" tem a função de:

- (A) Introduzir uma ideia de causa.
- (B) Indicar uma conclusão.
- (C) Apresentar uma explicação ou justificativa.
- (D) Estabelecer uma oposição.

**QUESTÃO 06.** Em "os trabalhadores que querem aproveitar as folgas de final de ano para viajar", a palavra "que" introduz uma oração:

- (A) Coordenada assindética.
- (B) Subordinada adverbial.
- (C) Subordinada substantiva.
- (D) Subordinada adjetiva.

**QUESTÃO 07.** Em "Se hospedar em locais mais econômicos, optar por destinos mais baratos", a palavra "mais" é um:

- (A) Advérbio.
- (B) Preposição.
- (C) Conjunção.
- (D) Verbo.

**QUESTÃO 08.** Em "os trabalhadores que querem aproveitar", a palavra "que" funciona como:

- (A) Pronome relativo.
- (B) Conjunção coordenativa.
- (C) Pronome interrogativo.
- (D) Conjunção integrante.



**QUESTÃO 09.** Em "é desejado por 11% dos brasileiros", a palavra "desejado" é a forma nominal do verbo na voz:

- (A) Ativa. (B) Reflexiva. (C) Passiva. (D) Recíproca.

**QUESTÃO 10.** A expressão "custo-benefício", presente no texto, classifica-se, gramaticalmente, como \_\_\_\_\_, e pode ser definida como \_\_\_\_\_.

Assinale a alternativa que preenche, correta e respectivamente, as lacunas acima?

- (A) adjetivo; a qualidade de algo que tem um alto valor, mas um baixo preço.  
(B) substantivo; a ação de gastar dinheiro e receber algo em troca.  
(C) substantivo; relação estabelecida entre o que se gasta e aquilo que se recebe em troca.  
(D) adjetivo; descrição de algo que é feito com eficiência financeira.

## MATEMÁTICA

**QUESTÃO 11.** Um sólido geométrico foi planificado e a figura abaixo mostra essa planificação.



Quantos vértices esse polígono possui?

- (A) 48. (B) 24. (C) 60. (D) 20.

**QUESTÃO 12.** Na festa de confraternização de uma empresa estavam presentes 120 pessoas, dentre homens e mulheres. Sabe-se que 5% dos presentes na festa são homens. 3 horas após o início da festa, algumas mulheres foram embora. Após a saída dessas convidadas, a quantidade de homens presentes na festa passou a ser de 10% do total de convidados presentes. Sobre a quantidade de mulheres se retiraram da festa após 3 horas do início da festa, podemos afirmar que:

- (A) É um número entre 50 e 55.  
(B) É um número entre 58 e 62.  
(C) É um número entre 48 e 53.  
(D) É um número entre 62 e 65.

**QUESTÃO 13.** Observe o gráfico abaixo de uma função:

$$f: \mathbb{R} \rightarrow \mathbb{R} \text{ do } 2^{\circ} \text{ grau do tipo } f(x) = ax^2 + bx + c.$$

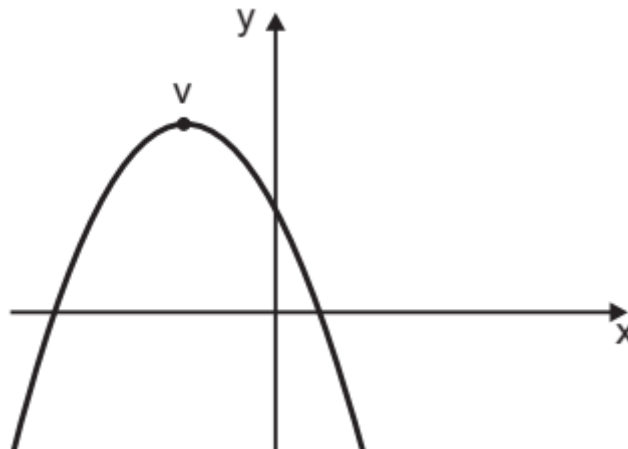

Sobre essa função, podemos afirmar que:

- (A)  $a < 0; b > 0$  e  $c > 0$ .
- (B)  $a < 0; b = 0$  e  $c > 0$ .
- (C)  $a < 0; b < 0$  e  $c > 0$ .
- (D)  $a > 0; b < 0$  e  $c > 0$ .

**QUESTÃO 14.** A imagem a seguir mostra várias figuras construídas com quadradinhos cinzas, seguindo um determinado padrão.

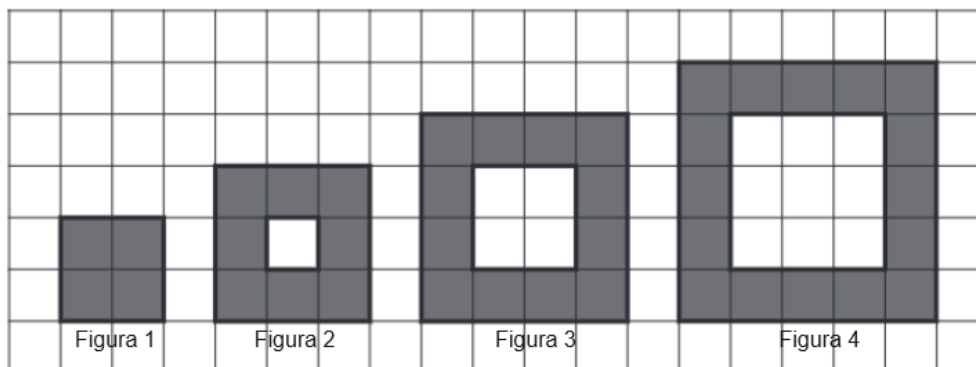

Seguindo esse mesmo padrão observado nas 4 figuras mostradas, podemos afirmar que:

- (A) na Figura 9 terá 38 quadradinhos cinzas.
- (B) na Figura 11 terá 42 quadradinhos cinzas.
- (C) na Figura 12 terá 46 quadradinhos cinzas.
- (D) na Figura 10 terá 40 quadradinhos cinzas.

**QUESTÃO 15.** Dado um conjunto de dados [2, 4, 4, 4, 5, 5, 7], qual é a moda deste conjunto?

- (A) 2.
- (B) 4.
- (C) 5.
- (D) 7.



**QUESTÃO 16.** Um objeto de decoração foi construído em madeira. Ele possui o formato de 4 triângulos colados, formando assim um quadrado com uma estrela vazada ao meio. A figura abaixo mostra esse objeto com as algumas de suas medidas.

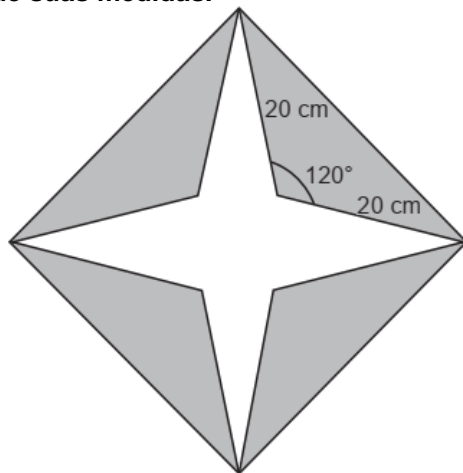

Esse objeto terá uma fita de cristais coladas em todos os três lados de cada um dos triângulos. Se a fita de cristais custa R\$ 2,30 o metro, quantos reais aproximadamente será gasto com as fitas para decorar esse objeto? (Utilize  $\sqrt{2} \cong 1,41$ )

- (A) R\$ 9,63. (B) R\$ 6,45. (C) R\$ 8,31. (D) R\$ 7,57.

**QUESTÃO 17.** Um professor elaborou uma prova de matemática com 15 questões. Cada questão deveria ser preenchida com C (para as opções corretas) e E (para as opções erradas). De quantas formas diferentes o professor pode montar essa prova de forma que tenham 11 questões corretas e 4 erradas?

- (A) 2 436. (B) 1 365. (C) 3 460. (D) 2 445.

**QUESTÃO 18.** A figura a seguir mostra uma sequência formada por estrelas, seguindo um determinado padrão.



Considerando que  $A$ ,  $B$  e  $C$ , são os números de estrelas nas figuras  $n = 35$ ,  $n = 62$  e  $n = 79$ , respectivamente, então o valor de  $A^2 - \frac{B}{3} + 2C$  é:

- (A) 5 034. (B) 5 214. (C) 5 364. (D) 5 454.

EM BRANCO



## PREFEITURA MUNICIPAL DE BAIXO GUANDU/ES

Concurso Público nº 001/2023

Edital nº 001/2023

UTILIZE O TEXTO A SEGUIR PARA RESPONDER AS QUESTÕES 19 e 20.

Atualmente a praça de uma cidade tem o formato de um triângulo retângulo  $LMN$ . O ângulo  $\widehat{LMN}$  mede  $60^\circ$  e  $\pi \cong 3,14$ . O prefeito pretende ampliar essa praça, acrescentando a ela uma região com o formato de um semicírculo. A figura abaixo ilustra essa situação com algumas de suas medidas.

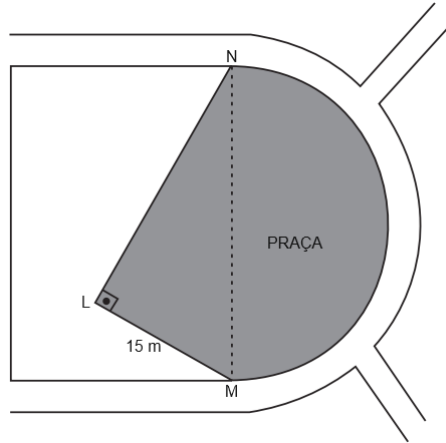

Considere  $\frac{\sqrt{3}}{2} \cong 0,8$ ;  $\sqrt{3} \cong 1,7$  e  $\pi \cong 3,14$ .

**QUESTÃO 19.** Qual será aproximadamente a área total da praça após a sua ampliação?

- (A) 510 m<sup>2</sup>.                      (B) 533 m<sup>2</sup>.                      (C) 525 m<sup>2</sup>.                      (D) 540 m<sup>2</sup>.

**QUESTÃO 20.** O prefeito pretende cercar toda essa praça com uma cerca dando 5 voltas de arame. Qual a quantidade de arame necessária para executar esse projeto?

- (A) 666 metros.                      (B) 510,1 metros.                      (C) 410,5 metros.                      (D) 430,5 metros.

## INFORMÁTICA

**QUESTÃO 21.** Em relação aos navegadores de internet, qual dos seguintes NÃO é considerado um navegador moderno?

- (A) Internet Explorer.  
(B) Google Chrome.  
(C) Mozilla Firefox.  
(D) Microsoft Edge.

**QUESTÃO 22.** No Microsoft Word 2016, em sua versão pt-br, qual recurso permite enviar o mesmo documento para diversos destinatários com informações personalizadas para cada um?

- (A) Inserção Rápida.  
(B) Auto Texto.  
(C) Mala Direta.  
(D) Autopreenchimento.





**QUESTÃO 23.** No Microsoft Excel 2016, em sua versão pt-br, qual recurso permite visualizar como ficariam os dados de uma tabela se você alterasse linhas ou colunas de lugar?

- (A) Filtro.
- (B) Classificar.
- (C) Tabela Dinâmica.
- (D) Gráfico Dinâmico.



**QUESTÃO 24.** Você está preparando uma apresentação no PowerPoint 2016, em sua versão pt-br, e deseja inserir um vídeo do YouTube em um dos slides. Qual guia e grupo do menu você deve acessar para realizar essa ação?

- (A) Guia "Animações" - Grupo "Adicionar Animação".
- (B) Guia "Inserir" - Grupo "Mídia".
- (C) Guia "Design" - Grupo "Temas".
- (D) Guia "Transições" - Grupo "Intervalo".

**QUESTÃO 25.** Para manter sua caixa de entrada de e-mail organizada, você decide criar filtros que automaticamente categorizam e-mails recebidos com base em certos critérios. Qual das seguintes opções descreve melhor essa funcionalidade?

- (A) Assinaturas de e-mails.
- (B) Anexos.
- (C) Spam.
- (D) Marcadores ou etiquetas.

**QUESTÃO 26.** Sobre o Microsoft Word 2016, em português e nas configurações padrão, são feitas as seguintes afirmações:

- I. Enquanto edita um texto, ao clicar no botão  o usuário consegue copiar a formatação de um lugar e aplicá-la a outro.
- II. O botão  tem como função fazer o texto parecer que foi marcado com uma caneta marca-texto, ou seja, realçar o texto.
- III. O botão  tem como função aumentar o tamanho da fonte, e também é acessível pelo atalho Ctrl + >.

**Sobre as afirmações acima:**

- (A) Apenas uma afirmação está correta.
- (B) Apenas duas afirmações estão corretas.
- (C) Todas as afirmações estão corretas.
- (D) Todas as afirmações estão incorretas.



**QUESTÃO 27.** Um usuário acessa a página da Wikipédia sobre Cristóvão Colombo ([https://pt.wikipedia.org/wiki/Crist%C3%B3v%C3%A3o\\_Colombo](https://pt.wikipedia.org/wiki/Crist%C3%B3v%C3%A3o_Colombo)), utilizando o navegador Microsoft Edge, no sistema operacional Windows e em sua versão 109.0.1518.140, como é possível observar na imagem abaixo:



São feitas as seguintes afirmações sobre a página acessada:

- I. Clicando com o botão direito do mouse sobre um espaço em branco da página acessada abre-se um menu onde é possível gerar um código QR para a página em questão.
- II. É possível atualizar a página através do atalho Ctrl + R.
- III. Clicando com o botão direito do mouse sobre um espaço em branco da página acessada abre-se um menu onde é possível selecionar a opção “Pesquisar imagens com Google”.

Sobre as afirmações acima:

- (A) Apenas uma afirmação está correta.
- (B) Apenas duas afirmações estão corretas.
- (C) Todas as afirmações estão corretas.
- (D) Todas as afirmações estão incorretas.

**QUESTÃO 28.** Quando você está preenchendo formulários online, como o de um endereço de entrega ou informações de pagamento, os navegadores modernos podem ajudar a acelerar o processo usando uma função específica que armazena e insere esses dados por você. Qual é o nome da função que realiza essa tarefa, por exemplo, no navegador Google Chrome?

- (A) Assistente virtual.
- (B) Pesquisa instantânea.
- (C) Gestão de senhas e dados.
- (D) Preenchimento automático.



## PREFEITURA MUNICIPAL DE BAIXO GUANDU/ES

Concurso Público nº 001/2023

Edital nº 001/2023

**QUESTÃO 29.** Considere o trecho de uma planilha do Microsoft Excel, em sua versão em português e nas configurações padrão, mostrando a produtividade de vendedores no primeiro trimestre de 2023:

	A	B	C	D
1	<b>Vendedores</b>	<b>Janeiro</b>	<b>Fevereiro</b>	<b>Março</b>
2	Ofélia	12	6	5
3	Horácio	5	4	2
4	Cláudio	8	5	4
5	Teobaldo	4	6	6
6	Laertes	3	9	3
7	Gertrudes	3	6	5
8	Otelo	7	10	2
9		6	6	7

Sabendo que foram digitadas fórmulas nas células B9, C9 e D9, indique qual alternativa contém as fórmulas digitadas nas respectivas células:

- (A) =MÉDIA(B2;B8) / =MODO(C2:C8) / =SOMA(D2;D8)
- (B) =MÉDIA(B2:B8) / =MODO(C2:C8) / =SOMA(D2:D8)
- (C) =MÉDIA(B2:B8) / =MODO(C2:C8) / =SOMA(D2;D8)
- (D) =MÉDIA(B2:B8) / =MODO(C2;C8) / =SOMA(D2;D8)

**QUESTÃO 30.** A partir dos recursos presentes no grupo Personalizar, da guia Design, do Microsoft PowerPoint 2016, em sua versão pt-br, é possível:

- (A) Organizar objetos, alterando ordem e rotação e localizar e substituir texto.
- (B) Alterar o tamanho dos slides da apresentação e ajustar a formatação do plano de fundo.
- (C) Desenhar uma caixa de texto na apresentação e adicionar data e hora atual à apresentação.
- (D) Inserir formas prontas, como círculos, e adicionar equações matemáticas.

## LEGISLAÇÃO BÁSICA

**QUESTÃO 31.** Em consonância com a Lei Orgânica do Município de Baixo Guandu/ES, compete ao Município:

- (A) Manter com a cooperação técnica e financeira da união e do estado, serviços de educação pré-escolar e ensino fundamental.
- (B) Legislar sobre serviço postal.
- (C) Legislar sobre direito civil.
- (D) Elaborar e executar planos nacionais e regionais de ordenação do território e de desenvolvimento econômico e social.



## PREFEITURA MUNICIPAL DE BAIXO GUANDU/ES

Concurso Público nº 001/2023

Edital nº 001/2023

---

**QUESTÃO 32.** Leia as afirmativas abaixo de acordo com a Lei Orgânica do Município de Baixo Guandu/ES.

- I. As sessões da Câmara serão privadas do público.
- II. Cada legislatura dos vereadores terá a duração de 08 (oito) anos.
- III. As contas do Município ficarão à disposição dos cidadãos durante 60 (sessenta) dias, a partir de 15 (quinze) de abril de cada exercício, no horário de funcionamento da Câmara Municipal, em local de fácil acesso ao Público.
- IV. A sessão legislativa anual desenvolve-se de 1º (primeiro) de fevereiro a 15 (quinze) de julho e de 1º de agosto a 31 (trinta e um) de dezembro, independentemente de convocação.

Estão corretas as afirmativas:

- (A) I e IV, apenas.
- (B) I, II e III, apenas.
- (C) III e IV, apenas.
- (D) I, II, III e IV.

**QUESTÃO 33.** A formalização dos atos administrativos da competência do Prefeito de Baixo Guandu/ES far-se-á mediante portaria, quando se tratar de:

- (A) Abertura de créditos especiais e suplementares.
- (B) Provimento e vacância de cargos públicos e demais atos de efeito individual relativos aos servidores municipais.
- (C) Declaração de utilidade pública ou de interesse social para efeito de desapropriação ou servidão administrativa.
- (D) Aprovação de regulamentos e regimentos dos órgãos da administração direta.

**QUESTÃO 34.** Lei Orgânica do município de Baixo Guandu/ES, são fundamentos do Município, EXCETO:

- (A) A autonomia e a cidadania.
- (B) A dignidade da pessoa humana e o pluralismo político.
- (C) A urbanidade e a improbidade administrativa.
- (D) Os valores sociais do trabalho e da livre iniciativa.

**QUESTÃO 35.** Lei Orgânica do município de Baixo Guandu/ES, a remuneração dos Vereadores terá como limite máximo o valor percebido como remuneração pelo:

- (A) Prefeito Municipal.
- (B) Presidente da Câmara Municipal.
- (C) Procurador Jurídico do Município.
- (D) Secretário da Fazenda Pública Municipal.



## PREFEITURA MUNICIPAL DE BAIXO GUANDU/ES

Concurso Público nº 001/2023

Edital nº 001/2023

---

### **QUESTÃO 36.** Acerca dos direitos e deveres individuais e coletivos, assinale a alternativa **INCORRETA**.

- (A) No caso de iminente perigo público, a autoridade competente poderá usar de propriedade particular, assegurada ao proprietário indenização ulterior, se houver dano.
- (B) Aos autores pertence o direito exclusivo de utilização, publicação ou reprodução de suas obras, não sendo tais direitos transmissíveis aos herdeiros.
- (C) Todos têm direito a receber dos órgãos públicos informações de seu interesse particular, ou de interesse coletivo ou geral, que serão prestadas no prazo da lei, sob pena de responsabilidade, ressalvadas aquelas cujo sigilo seja imprescindível à segurança da sociedade e do Estado.
- (D) A prática do racismo constitui crime inafiançável e imprescritível, sujeito à pena de reclusão, nos termos da lei.

### **QUESTÃO 37.** Redigir a ata das sessões e das reuniões da Mesa, acompanhar e supervisionar a redação das atas e proceder à sua leitura, e registrar, em livro próprio, os precedentes firmados na aplicação do Regimento Interno da Câmara.

De acordo com a Lei Orgânica do município de Baixo Guandu/ES, as atribuições acima são de competência de qual integrante da Mesa Diretora da Câmara Municipal?

- (A) Secretário.
- (B) Presidente.
- (C) Vice-Presidente.
- (D) Tesoureiro.

### **QUESTÃO 38.** A respeito da associação profissional ou sindical, assinale a alternativa correta.

- (A) Uma vez filiado a sindicato, o trabalhador é obrigado a manter-se filiado.
- (B) É vedada a participação dos trabalhadores e empregadores nos colegiados dos órgãos públicos em que seus interesses profissionais ou previdenciários sejam objeto de discussão e deliberação.
- (C) Ao sindicato cabe a defesa dos direitos e interesses coletivos ou individuais da categoria, exceto em questões judiciais ou administrativas.
- (D) É vedada a criação de mais de uma organização sindical, em qualquer grau, representativa de categoria profissional ou econômica, na mesma base territorial, que será definida pelos trabalhadores ou empregadores interessados, não podendo ser inferior à área de um Município.

### **QUESTÃO 39.** Sobre a liberdade de associação profissional ou sindical, assinale a alternativa **CORRETA**.

- (A) A lei pode exigir autorização do Estado para a fundação de sindicato.
- (B) Ninguém será obrigado a filiar-se ou a manter-se filiado a sindicato.
- (C) É permitida a criação de várias organizações sindicais representativas de uma mesma categoria profissional na mesma base territorial.
- (D) O sindicato não tem o direito de defender interesses individuais da categoria em questões judiciais.



**QUESTÃO 40.** De acordo com os objetivos fundamentais estabelecidos para os cidadãos do Município, assinale a alternativa que **NÃO** está alinhada com os princípios descritos na Lei Orgânica do município de Baixo Guandu/ES.

- (A) A promoção de políticas públicas que visem à construção de uma sociedade onde a solidariedade e a justiça prevaleçam, garantindo direitos iguais a todos os cidadãos.
- (B) A busca constante pelo desenvolvimento local, com ações que possam, sempre que viável, impactar positivamente o desenvolvimento em âmbitos regional e nacional.
- (C) A implementação de medidas que priorizem o bem-estar de determinados grupos sociais, baseando-se em critérios de origem, raça e crença.
- (D) A adoção de estratégias para minimizar as desigualdades sociais, tanto em áreas urbanas quanto rurais, com foco na erradicação da pobreza e da marginalização.

## CONHECIMENTOS ESPECÍFICOS

**QUESTÃO 41.** Os pronomes de tratamento podem ser usados no texto tanto na forma reduzida quanto na forma completa. Nesse sentido, em conformidade com o Manual de Redação da Presidência da República, é **CORRETO** afirmar que, nos textos oficiais, seja pronome de tratamento utilizado no tratamento no corpo do texto, ao Presidente da República.

- (A) Excelentíssimo Senhor Presidente da República.
- (B) Vossa Excelência.
- (C) Sua Excelência o Senhor.
- (D) Ilmo. Sr.

**QUESTÃO 42.** Na implementação de um sistema de gestão eletrônica de documentos (GED), um escriturário deve estar particularmente atento a qual dos seguintes princípios arquivísticos?

- (A) Proveniência e Territorialidade.
- (B) Ordem original e Interposição.
- (C) Territorialidade e Transcendência.
- (D) Proveniência e Ordem original.

**QUESTÃO 43.** É possível reconhecer os documentos oficiais de acordo com alguns tipos de variações que eles podem apresentar. Em conformidade com o Manual de Redação da Presidência da República, é **CORRETO** afirmar que quando mais de um órgão envia, conjuntamente, o mesmo expediente para mais de um órgão receptor, o determinado expediente será:

- (A) Conjunto circular.
- (B) Circular.
- (C) Conjunto.
- (D) Combinado.



**QUESTÃO 44.** São informações armazenadas junto com o documento digitalizado que fornecem detalhes importantes sobre o arquivo, como o nome do autor, a data de criação, o tamanho, a descrição e outras informações que tornam o arquivo mais fácil de ser localizado. Portanto, são cruciais para a gestão eletrônica dos documentos, porque adicionam informações que facilitam a busca dentro dos grandes sistemas de armazenamento.

O excerto se refere aos:

- (A) Metadados.
- (B) Índices primários.
- (C) Códigos de classificação.
- (D) Registros de auditoria.

**QUESTÃO 45.** Em conformidade com as disposições do Manual de Redação da Presidência da República, é **CORRETO** afirmar que, para referenciar atributos da pessoa à qual se dirige, tradicionalmente, o emprego dos pronomes de tratamento adota:

- (A) A terceira pessoa do plural, de maneira reflexiva.
- (B) A primeira pessoa do singular, de maneira direta.
- (C) A segunda pessoa do plural, de maneira indireta.
- (D) A primeira pessoa do plural, de maneira exclamativa.

**QUESTÃO 46.** No contexto da organização do trabalho na repartição pública, por que é essencial a utilização e manutenção preventiva de equipamentos e a economia de suprimentos, e como isso deve ser implementado pelo escriturário?

- (A) Para evitar gastos desnecessários e possíveis interrupções no trabalho; o escriturário deve seguir rotinas de manutenção e usar recursos de maneira eficiente.
- (B) Exclusivamente por razões de conformidade legal; o escriturário deve apenas documentar o uso de equipamentos e suprimentos.
- (C) Para promover uma imagem positiva da instituição; o escriturário deve focar na estética e no bom funcionamento dos equipamentos de frente ao público.
- (D) Exclusivamente para garantir a segurança no local de trabalho; o escriturário deve concentrar-se em medidas de segurança ao usar e manter os equipamentos.

**QUESTÃO 47.** O princípio da Impessoalidade na Administração Pública impõe que as ações administrativas sejam orientadas para fins legais predeterminados. Qual das seguintes situações constituiria uma violação desse princípio por um escriturário?

- (A) Processamento de pedidos de serviço público em ordem cronológica.
- (B) Priorização de um processo de licitação baseado na qualidade do serviço oferecido.
- (C) Concessão de permissão de construção devido a uma recomendação de um político influente.
- (D) Envio de comunicações oficiais sem referências a pessoas específicas.



**QUESTÃO 48.** Em consonância com o Manual de Redação da Presidência da República, o endereçamento é a parte do documento que informa quem receberá o expediente. Nessa temática, é **CORRETO** afirmar que, das assertivas dispostas, são elementos que deverão constar no endereçamento.

- I. Vocativo.
- II. Nome.
- III. Cargo e endereço.

- (A) I e II, apenas.
- (B) I e III, apenas.
- (C) II e III, apenas.
- (D) I, II e III.

**QUESTÃO 49.** Em situações de conflito interpessoal, em que seja um dos envolvidos, no seu ambiente de trabalho, cabe ao Escriturário:

- I. Evitar o diálogo até que o conflito se resolva por si mesmo.
- II. Buscar a intervenção de um supervisor para impor uma solução.
- III. Promover um espaço de diálogo aberto e respeitoso para a resolução de conflitos.

Das assertivas, pode-se afirmar que:

- (A) Apenas I e II estão corretas.
- (B) Apenas III está correta.
- (C) I, II e III estão corretas.
- (D) Apenas II e III estão incorretas.

**QUESTÃO 50.** *“É uma correspondência interna e externa trocada entre autoridades de hierarquia equivalente ou enviada a alguém de hierarquia superior à daquele que assina. Seu uso está restrito ao tratamento de assuntos oficiais (conforme ordens legais) pelos órgãos da Administração Pública entre si e também com particulares.”*

Fonte: <https://educapes.capes.gov.br/bitstream/capes/401192/1/RedacaoOficial-3ed-web-atualizado.pdf>

A definição apresentada refere-se a:

- (A) Memorando.
- (B) Portaria.
- (C) Ofício.
- (D) Atestado.





**PREFEITURA MUNICIPAL DE BAIXO GUANDU/ES**

Concurso Público nº 001/2023

Edital nº 001/2023

---

EM BRANCO

EM BRANCO