



referente ao Convênio nº. 2017-00083/SEGOV, conforme especificações do edital e demais anexos. Cópia do Edital e informações no endereço acima ou pelo telefone (62) 3338-1576 ou no site www.corumbadegoias.go.gov.br. Corumbá/GO. 09/08/2017. Silnei Costa Araujo. Presidente da CPL

Protocolo 32758

Corumbaíba

AVISO DE LICITAÇÃO PREGÃO PRESENCIAL 48/2017. O Município de Corumbaíba-GO, torna público para conhecimento dos interessados que às 09:00 hs do dia 22 (vinte dois) de agosto de 2017, na sede da Prefeitura, sito a Rua Simon Bolívar, nº 58, Centro, Corumbaíba - GO (no departamento de licitação), em sessão pública, fará realizar licitação na modalidade PREGÃO PRESENCIAL, do tipo MENOR PREÇO POR ITEM, para registro de preços para prestação de serviços gráficos para diversos setores da administração, esclarecendo que a presente licitação será regida pela Lei Federal nº 10.520 de 17 de julho de 2002, pela Lei Federal 8.666 de 21 de junho de 1993 e Lei Complementar nº. 123/2006. O edital e maiores informações poderão ser obtidas no site (www.corumbaiba.go.gov.br) ou na sede do Poder Executivo Municipal, situada na Rua Simon Bolívar nº. 58, centro, CEP: 75.680-000, fone (64)99279-6421, no horário de expediente. Corumbaíba-GO, 10 de agosto de 2017. Fabricio Silva de Deus. Pregoeiro

Protocolo 32604

AVISO DE LICITAÇÃO PREGÃO PRESENCIAL 47/2017. O Município de Corumbaíba-GO, torna público para conhecimento dos interessados que às 07:15 hs do dia 22 (vinte dois) de agosto de 2017, na sede da Prefeitura, sito a Rua Simon Bolívar, nº 58, Bairro Centro, Corumbaíba - GO (no departamento de licitação), em sessão pública, fará realizar licitação na modalidade PREGÃO PRESENCIAL, do tipo MENOR PREÇO, para registro de preços para aquisição de massa asfáltica CBUQ - Concreto Betuminoso Usinado a Quente (DNIT 031/2006 - ES/DNER - ES 313/97), faixa "C", para atender as necessidades do município, esclarecendo que a presente licitação será regida pela Lei Federal nº 10.520 de 17 de julho de 2002, pela Lei Federal 8.666 de 21 de junho de 1993 e Lei Complementar nº. 123/2006. O edital e maiores informações poderão ser obtidas no site (www.corumbaiba.go.gov.br) ou na sede do Poder Executivo Municipal, situada na Rua Simon Bolívar nº. 58, centro, CEP: 75.680-000, fone (64)99279-6421, no horário de expediente. Corumbaíba-GO, 10 de agosto de 2017. Fabricio Silva de Deus. Pregoeiro.

Protocolo 32605

Cristalina

DECRETO Nº 16.185, DE 14 DE DEZEMBRO DE 2016.

DISPÕE SOBRE O CANCELAMENTO DOS CONCURSOS PÚBLICOS REGIDOS PELOS EDITAIS Nº 001/2016 E 002/2016, INSTITUÍDOS PELO DECRETO Nº 14.549/2014. O Prefeito Municipal de Cristalina, Estado de Goiás, no uso de suas atribuições legais, e CONSIDERANDO as Recomendações exaradas nos Processos nºs 15501/2016 e 15318/2016, expedidas pelo Tribunal de Contas dos Municípios do Estado de Goiás - TCM/GO, e o Relatório da Comissão para acompanhamento de Concurso Público, D E C R E T A: Art. 1º Ficam cancelados os Concursos Públicos regidos pelos Editais nº 001/2016 e 002/2016, promovidos por esta Prefeitura Municipal de Cristalina, acatando as Recomendações Administrativas referentes aos Procedimentos Preparatórios nºs 15501/2016 e 15318/2016 do Tribunal de Contas dos Municípios do Estado de Goiás - TCM, e o Relatório da Comissão para acompanhamento de Concurso Público. Art. 2º Mediante abertura de processo administrativo o candidato inscrito nos Concursos Públicos regidos pelos Editais nº 001/2016 e 002/2016 no site da Comissão Organizadora do Concurso Público (IBEG), fica autorizada a Secretaria Municipal de Administração a promover a devolução dos valores relativos as inscrições dos candidatos interessados. Art. 3º A Secretaria Extraordinária (Projetos e Convênios) deverá rescindir o contrato celebrado

com o Instituto Brasileiro de Educação e Gestão (IBEG). Art. 3º Este Decreto entra em vigor na data de sua publicação, revogando-se as disposições em contrário. Gabinete do Prefeito Municipal de Cristalina, aos catorze dias do mês de dezembro de 2016. Sandra Aparecida da Silva - Presidente da Comissão SNS/Is. Luiz Carlos Attié - Prefeito Municipal.

Protocolo 32676

PREFEITURA MUNICIPAL DE CRISTALINA

Extrato de contrato - Chamada Publica nº 002/2017

Objeto: Aquisição de Gêneros Alimentícios da Agricultura Familiar e do Empreendedor Familiar Rural para as necessidades da Secretaria de Saúde. Contrato nº 160/2017. Contratada: COOPERATIVA DOS AGRICULTORES FAMILIARES ECOLÓGICOS DO CERRADO; CNPJ: 13.766.790/0001-62. Valor contratual e de R\$ 121.689,10. Data da Assinatura: 10/07/2017.

Extrato de contrato Pregão Presencial nº 012/2017

Objeto: CONTRATAÇÃO DE EMPRESA PARA PRESTAÇÃO DE SERVIÇOS DE LOCAÇÃO DE CARRO DE SOM, INCLUINDO, MOTORISTA, COMBUSTÍVEL E DEMAIS INSUMOS PARA DIVULGAÇÃO DE AÇÕES INSTITUCIONAIS E DEMAIS EVENTOS RELACIONADO AO MUNICÍPIO DE CRISTALINA. Contrato 102/2017. Contratada: BARTIRA BARBOSA NEIVA; CNPJ: 23.168.286/0001-14. Valor contratual e de R\$ 72.000,00. Data da Assinatura: 14.06.2017.

Extrato de contrato Pregão Presencial nº 014/2017

Objeto: PRESTAÇÃO DE SERVIÇOS DE CARGA E RECARGA DE TONERS E CARTUCHOS, AQUISIÇÃO DE CARTUCHOS, SUBSTITUIÇÃO DE CHIP DE IMPRESSORAS. Ata de registro de preços 014/2017. Contratada: MV COMÉRCIO DE SERVIÇOS GRÁFICOS EIRELI -ME; CNPJ: 26.742.114/0001-09. Valor contratual e de R\$ 69.201,00. Data da Assinatura: 30.06.2017.

Extrato de contrato Pregão Presencial nº 016/2017

Objeto: aquisição equipamentos Laboratoriais de Análises Clínicas, para atender as necessidades do Município de cristalina Goiás. Contrato nº 100/2017. Contratada: MAXLAB PRODUTOS PARA DIAGNÓSTICOS E PESQUISAS LTDA - EPP; CNPJ: 04.724.729/0001-61. Valor contratual e de R\$ 41.525,66. Data da Assinatura: 02/06/2017. Contrato nº 101/2017. Contratada: HOSPCOM EQUIPAMENTOS HOSPITALARES LTDA. CNPJ: 05.743.288/0001-08. Valor contratual e de R\$ 80.264,67. Data da Assinatura: 02/06/2017.

Extrato de contrato Pregão Presencial nº 017/2017

Objeto: contratação de empresa para fornecimento em refeição (marmitas) para atender as necessidades da Secretaria de Saúde e suas unidades. Contrato nº 152/2017. Contratada: GISELE GOMES CRUZEIRO MARTINS EIRELI - ME; CNPJ: 27.997.266/0001-07. Valor contratual e de R\$ 665.000,00. Data da Assinatura: 30/06/2017.

Extrato de contrato Pregão Presencial nº 024/2017

Objeto: aquisição de materiais de elétricos, destinados a compor a iluminação pública do Município de Cristalina. Ata de registro de preços 020/2017. Contratada: C&C HOSPITALAR LTDA EPP CNPJ: 36.830.917/0001-60; Valor contratual e de R\$ 2.102.330,59. Ata de registro de preços 021/2017. Contratada: C.A. DISTRIBUIDORA DE PRODUTOS HOSPITALARES EIRELI - ME CNPJ: 26.457.348/0001-04; Valor contratual e de R\$ 308.117,05. Ata de registro de preços 022/2017. Contratada: CORUMBÁ HOSPITALAR EIRELI - ME; CNPJ: 18.442.927/0001-47. Valor contratual e de R\$ 443.943,15. Ata de registro de preços 023/2017. Contratada: DELTA MED COMÉRCIO DE PRODUTOS HOSPITALARES LTDA; CNPJ: 08.835.955/0001-70. Valor contratual e de R\$ 852.616,19. Ata de registro de preços 024/2017. Contratada: DIMACI/MG MATERIAL CIRÚRGICO LTDA; CNPJ: 12.927.876/0001-67. Valor contratual e de R\$ 49.250,00. Ata de registro de preços 025/2017. Contratada: DIMASTER COMÉRCIO DE PRODUTOS HOSPITALARES LTDA; CNPJ: 02.520.829/0001-40. Valor contratual e de R\$ 190.795,50. Ata de registro de preços 026/2017. Contratada: MS HOSPITALAR LTDA; CNPJ: 15.224.444/0001-88. Valor contratual e de R\$ 816.522,11. Ata de registro de preços 027/2017. Contratada: PRÓ SAÚDE DISTRIBUIDORA DE MEDICAMENTOS EIRELI - ME; CNPJ: 21.297.758/0001-03. Valor contratual e de R\$ 801.758,50. Ata de registro de preços 028/2017. Contratada: RECMED

Notícias do TJGO

Juiz determina suspensão de concurso em Cristalina

07/10/2016 11h31

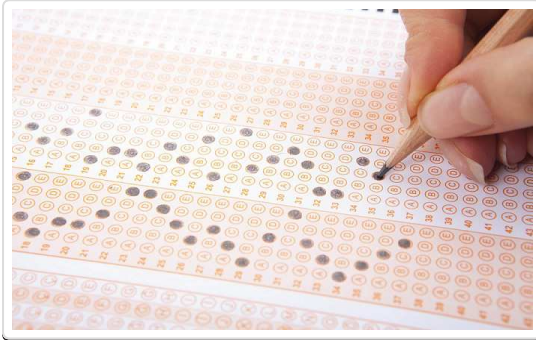

O juiz da 2ª Vara Cível e Fazendas Públicas da comarca de Cristalina, Thiago Inácio de Oliveira, em decisão liminar, determinou a suspensão do concurso público para o preenchimento de vagas em diversos cargos de níveis fundamental, médio e superior, que seria realizado no município de Cristalina no mês de novembro. A medida é em razão da empresa que realizaria o processo seletivo, Instituto Brasileiro de Educação e Gestão (Ibeg), ser considerada inidônea.

Segundo o Ministério Público do Estado de Goiás (MPGO), que ajuizou a ação, a empresa foi contratada por intermédio do processo de licitação de número 3371/2014. O contrato foi feito no dia 22 de julho e o instituto deveria realizar o planejamento, organização e execução do certame pelo valor de R\$ 250 mil. Os editais número

001/2016 e 002/2016 foram publicados em 5 de setembro e as inscrições seriam aceitas até domingo (9).

As provas estavam previstas para o dia 20 de novembro deste ano. O órgão, no entanto, observou que o Ibeg não estava legalmente apto, uma vez que já havia sido condenado por ato de improbidade administrativa em ação que tramita na comarca de Aparecida de Goiânia, sendo que uma das condenações determina a proibição de estabelecer contrato com o poder público ou receber benefícios fiscais pelo prazo de dez anos. A sentença, inclusive, foi contestada e mantida pelo Tribunal de Justiça do Estado de Goiás.

O MPGO também emitiu Recomendação Ministerial ao prefeito da cidade para que suspendesse o concurso, o que foi negado com o argumento de que o processo licitatório havia sido feito legalmente e que a eventual suspensão provocaria prejuízos à municipalidade e que a empresa contratada não se encontrava inserida no cadastro nacional de empresas inidôneas e suspensas (Ceis). O Ibeg, por sua vez, alegou estar preparado para realizar concursos públicos e afirmou possuir atestado de capacidade técnica e reputação ética-profissional.

Na decisão, o magistrado confirmou a existência da condenação do Ibeg e observou que, embora haja recurso pleiteado no Superior Tribunal de Justiça (STJ), este não tem efeito suspensivo da decisão proferida pelo TJGO. Sobre a argumentação do instituto quanto à sua idoneidade, o magistrado afirmou que a farta documentação apresentada demonstra o contrário. “Ante o exposto e em conformidade com as disposições legais citadas, defiro o pedido de tutela provisória de urgência, ao passo que determino a imediata suspensão do contrato celebrado entre o requerido município de cristalina e o demandado Ibeg e, conseqüentemente, a imediata suspensão do concurso público e ainda, o sobrestamento das inscrições alusivas ao certame, até ulterior determinação deste juízo” determinou o magistrado.

O Instituto terá de depositar o valor referente a todas as inscrições no prazo de dez dias, sob pena de multa diária de mil reais e ainda de incorrer em crime de desobediência e o município de Cristalina está obrigado a divulgar a suspensão do concurso no site www.cristalina.go.gov.br e suspender novas inscrições sob pena de multa de mil reais por dia. [Veja decisão liminar](#). (Texto: *Érica Reis Jeffery – estagiária do Centro de Comunicação Social do TJGO*)



EDITAL Nº. 001/2016-EDUCAÇÃO - PREFEITURA MUNICIPAL DE CRISTALINA/GO
CONCURSO PÚBLICO PARA PROVIMENTO DE CARGOS NO QUADRO DE PESSOAL DA PREFEITURA MUNICIPAL DE CRISTALINA/GO

1ª RETIFICAÇÃO DO EDITAL

O PREFEITO MUNICIPAL DE CRISTALINA no uso de suas atribuições legais e estatutárias, através da Comissão do Concurso Público designada pelo Decreto nº. 15.880/2016, tendo em vista o que consta do Art. 37, inciso II da Constituição Federal e das Leis do Município de Cristalina/GO, estabelece as normas e torna público a 1ª retificação do Concurso Público destinado ao provimento de vagas no QUADRO DE PESSOAL DA PREFEITURA MUNICIPAL DE CRISTALINA.

1 - DAS DISPOSIÇÕES PRELIMINARES

NO QUADRO 1, ONDE SE LÊ:

COD.	CARGO	VENCIMENTO
300	FISIOTERAPEUTA	R\$ 111,04 a hora
301	FONOAUDIÓLOGA	R\$ 111,04 a hora
302	NUTRICIONISTA	R\$ 110,04 a hora
307	PSICÓLOGO	R\$ 111,04 a hora

PASSA-SE A LER:

COD.	CARGO	VENCIMENTO
300	FISIOTERAPEUTA	R\$ 3.553,28
301	FONOAUDIÓLOGA	R\$ 3.553,28
302	NUTRICIONISTA	R\$ 3.553,28
307	PSICÓLOGO	R\$ 3.553,28

2 – DAS VAGAS

NO ITEM 2.1, ONDE SE LÊ:

2.1- Serão oferecidas 177 (cento e setenta e sete) vagas, distribuídas no Município de CRISTALINA/GO, conforme Quadro 2.

PASSA-SE A LER:

2.1- Serão oferecidas 177 (cento e setenta e sete) vagas, distribuídas no Município de CRISTALINA/GO, conforme Quadro 2. Os demais aprovados, serão classificados no cadastro de reserva, observado o limite determinado pela decisão do STF sobre a regulamentação do cadastro reserva.

Os demais itens permanecem inalterados.

CRISTALINA/GO, 05 de setembro de 2016.

LUIZ CARLOS ATTÍE
PREFEITO MUNICIPAL



EDITAL Nº. 001/2016-EDUCAÇÃO - PREFEITURA MUNICIPAL DE CRISTALINA/GO CONCURSO PÚBLICO PARA PROVIMENTO DE CARGOS NO QUADRO DE PESSOAL DA PREFEITURA MUNICIPAL DE CRISTALINA/GO

O PREFEITO MUNICIPAL DE CRISTALINA no uso de suas atribuições legais e estatutárias, através da Comissão do Concurso Público designada pelo Decreto nº. 15.880/2016, tendo em vista o que consta do Art. 37, inciso II da Constituição Federal e das Leis do Município de Cristalina/GO, estabelece as normas e torna público que estarão abertas as inscrições para o Concurso Público destinado ao provimento de vagas no QUADRO DE PESSOAL DA PREFEITURA MUNICIPAL DE CRISTALINA, conforme normas constantes neste Edital.

1 - DAS DISPOSIÇÕES PRELIMINARES

1.1 – O concurso público será regido por este edital e executado pelo Instituto Brasileiro de Educação e Gestão – IBEG e acompanhado e fiscalizado pela Comissão Organizadora do Concurso Público, designada pelo Decreto nº. 15.880/16, cabendo à PREFEITURA MUNICIPAL DE CRISTALINA efetuar a convocação e posse conforme sua necessidade.

1.2 – Os cargos, pré-requisitos, jornada de trabalho, remuneração e valor das inscrições estão especificados no QUADRO 1.

QUADRO 1

SECRETARIA DE EDUCAÇÃO, CULTURA, ESPORTE E LAZER						
COD	CARGO	REQUISITO/ESCOLARIDADE	CARGA HORÁRIA SEMANAL	VAGAS	VENCIMENTO	VALOR INSCRIÇÃO
100	AUXILIAR DE SERVIÇOS GERAIS – RURAL	ENSINO FUNDAMENTAL INCOMPLETO; CONHECIMENTOS ESPECÍFICOS NAS ÁREAS DE SERVIÇOS GERAIS E AFINS.	40 horas	10	R\$ 872,63	R\$ 42,00
101	AUXILIAR DE SERVIÇOS GERAIS – URBANO	ENSINO FUNDAMENTAL INCOMPLETO; CONHECIMENTOS ESPECÍFICOS NAS ÁREAS DE SERVIÇOS GERAIS E AFINS.	40 horas	20	R\$ 872,63	R\$ 42,00
102	CARPINTEIRO	ENSINO FUNDAMENTAL INCOMPLETO; CONHECIMENTOS ESPECÍFICOS EM CARPINTARIA.	40 horas	1	R\$ 1.221,69	R\$ 60,00
103	ELETRICISTA	ENSINO FUNDAMENTAL COMPLETO; CONHECIMENTOS ESPECÍFICOS EM ELETRICIDADE.	40 horas	1	R\$ 1.588,19	R\$ 70,00
104	JARDINEIRO	ENSINO FUNDAMENTAL INCOMPLETO; CONHECIMENTOS EM SERVIÇOS DE JARDINAGEM E HORTICULTURA.	40 horas	1	R\$ 872,63	R\$ 42,00
105	MARCENEIRO	ENSINO FUNDAMENTAL INCOMPLETO. CONHECIMENTOS ESPECÍFICOS EM MARCENARIA E CARPINTARIA.	40 horas	1	R\$ 1.221,69	R\$ 60,00
106	MERENDEIRO – RURAL	ENSINO FUNDAMENTAL INCOMPLETO; CONHECIMENTO ESPECÍFICO NO PREPARO E DISTRIBUIÇÃO DE MERENDA	40 horas	7	R\$ 872,63	R\$ 42,00
107	MERENDEIRO – URBANO	ENSINO FUNDAMENTAL INCOMPLETO; CONHECIMENTO ESPECÍFICO NO PREPARO E DISTRIBUIÇÃO DE MERENDA	40 horas	10	R\$ 872,63	R\$ 42,00
108	MESTRE DE OBRAS	ENSINO FUNDAMENTAL INCOMPLETO; PEQUENOS CÁLCULOS ARITMÉTICOS E CONHECIMENTOS ESPECÍFICOS EM OBRAS DE INFRAESTRUTURA URBANA.	40 horas	Cadastro de reserva	R\$ 1.588,19	R\$ 70,00
109	MOTORISTA	ENSINO FUNDAMENTAL INCOMPLETO; CNH DE ACORDO COM O CONSELHO NACIONAL DE TRÂNSITO; CONHECIMENTO ESPECÍFICO EM CONDUÇÃO DE CADA CATEGORIA EXIGIDA.	40 horas	7	R\$ 1.588,19	R\$ 70,00
110	PEDREIRO	ENSINO FUNDAMENTAL INCOMPLETO; CONHECIMENTOS ESPECÍFICOS EM ALVENARIA, PINTURA E MONTAGEM DE FERROS E ARAMES.	40 horas	1	R\$ 1.221,69	R\$ 60,00
111	SERVENTE	ENSINO FUNDAMENTAL INCOMPLETO; CONHECIMENTOS DE SERVIÇOS DE LIMPEZA E CONSERVAÇÃO.	40 horas	1	R\$ 872,63	R\$ 42,00
112	VIGIA - RURAL	ENSINO FUNDAMENTAL INCOMPLETO; CONHECIMENTOS	40 horas	6	R\$ 1.221,69	R\$ 60,00



		TOS ESPECÍFICOS EM SERVIÇOS DE SEGURANÇA E VIGILÂNCIA.				
113	VIGIA - URBANO	ENSINO FUNDAMENTAL INCOMPLETO; CONHECIMENTOS ESPECÍFICOS EM SERVIÇOS DE SEGURANÇA E VIGILÂNCIA.	40 horas	7	R\$ 1.221,69	R\$ 60,00

COD.	CARGO	REQUISITO/ESCOLARIDADE	CARGA HORÁRIA SEMANAL	VAGAS	VENCIMENTO	VALOR INSCRIÇÃO
200	AUXILIAR ADMINISTRATIVO - RURAL	ENSINO MÉDIO COMPLETO – CONHECIMENTO EM SERVIÇOS DE EXECUÇÃO RELATIVOS À ADMINISTRAÇÃO GERAL E TÉCNICO-OPERACIONAL.	40 horas	4	R\$ 1.221,69	R\$ 60,00
201	AUXILIAR ADMINISTRATIVO - URBANO	ENSINO MÉDIO COMPLETO – CONHECIMENTO EM SERVIÇOS DE EXECUÇÃO RELATIVOS À ADMINISTRAÇÃO GERAL E TÉCNICO-OPERACIONAL.	40 horas	5	R\$ 1.221,69	R\$ 60,00
202	MONITOR DE CRECHE - RURAL	NÍVEL MÉDIO COMPLETO, CONHECIMENTOS ESPECÍFICOS EM EDUCAÇÃO E RECREAÇÃO DE CRIANÇAS.	40 horas	4	R\$ 872,63	R\$ 42,00
203	MONITOR DE CRECHE - URBANO	NÍVEL MÉDIO COMPLETO, CONHECIMENTOS ESPECÍFICOS EM EDUCAÇÃO E RECREAÇÃO DE CRIANÇAS.	40 horas	15	R\$ 872,63	R\$ 42,00

COD.	CARGO	REQUISITO/ESCOLARIDADE	CARGA HORÁRIA SEMANAL	VAGAS	VENCIMENTO	VALOR INSCRIÇÃO
300	FISIOTERAPEUTA	ENSINO DE NÍVEL SUPERIOR COMPLETO; DIPLOMA OU CERTIFICADO DE CONCLUSÃO DO CURSO DE GRADUAÇÃO EM FISIOTERAPIA; INSCRIÇÃO PERANTE O CONSELHO PERTINENTE.	32 horas semanais	1	R\$ 111,04 a hora	R\$ 120,00
301	FONOAUDIÓLOGA	ENSINO DE NÍVEL SUPERIOR COMPLETO; DIPLOMA OU CERTIFICADO DE CONCLUSÃO DO CURSO DE GRADUAÇÃO EM FONOAUDIOLOGIA; INSCRIÇÃO PERANTE O CONSELHO PERTINENTE.	32 horas semanais	Cadastro de reserva	R\$ 111,04 a hora	R\$ 120,00
302	NUTRICIONISTA	ENSINO DE NÍVEL SUPERIOR COMPLETO; DIPLOMA OU CERTIFICADO DE GRADUAÇÃO DO CURSO DE NUTRIÇÃO; INSCRIÇÃO PERANTE O CONSELHO PERTINENTE.	32 horas semanais	Cadastro de reserva	R\$ 110,04 a hora	R\$ 120,00
303	PROFESSOR EDUCAÇÃO FÍSICA – RURAL	LICENCIATURA PLENA EM EDUCAÇÃO FÍSICA.	20 horas	3	R\$ 11,18 a hora	R\$ 80,00
304	PROFESSOR EDUCAÇÃO FÍSICA – URBANO	LICENCIATURA PLENA EM EDUCAÇÃO FÍSICA.	20 horas	1	R\$ 11,18 a hora	R\$ 80,00
305	PROFESSOR PEDAGOGO – RURAL	LICENCIATURA PLENA EM PEDAGOGIA.	30 horas	30	R\$ 11,18 a hora	R\$ 80,00
306	PROFESSOR PEDAGOGO – URBANO	LICENCIATURA PLENA EM PEDAGOGIA.	30 horas	40	R\$ 11,18 a hora	R\$ 80,00
307	PSICÓLOGO	ENSINO DE NÍVEL SUPERIOR COMPLETO; DIPLOMA OU CERTIFICADO DE CONCLUSÃO DO CURSO DE PSICOLOGIA; INSCRIÇÃO PERANTE O CONSELHO PERTINENTE.	32 horas	1	R\$ 111,04 a hora	R\$ 120,00



1.3 – As remunerações especificadas no Quadro 1 são equivalentes ao padrão de vencimento inicial do cargo.

1.4 - **REGIME DE TRABALHO:** Será regido pelo regime estatutário.

1.5 - **VANTAGENS ADICIONAIS:** Além do salário base, os candidatos classificados e nomeados contarão com vantagens previstas no Plano de Cargos e Salários Municipal de CRISTALINA/GO.

1.6 - OS **CARGOS que trata este edital, serão** constituídos de provas distintas de caráter eliminatório e classificatório, conforme segue:

1) **Etapa constituída de Prova Objetiva**, de caráter eliminatório e classificatório para todos os cargos de nível fundamental incompleto/completo e médio e **constituída de Prova Objetiva e Discursiva**, de caráter eliminatório e classificatório, apenas para os cargos de nível superior.

2) **Etapa constituída de Prova de Títulos**, de caráter classificatório, apenas para os cargos de nível superior.

1.7 – As provas serão realizadas nas datas estabelecidas no **Anexo I – Cronograma**.

1.8 - As despesas da participação em todas as fases e em todos os procedimentos do concurso correrão por conta do candidato.

2 – DAS VAGAS

2.1- Serão oferecidas 177 (**cento setenta e sete**) vagas, distribuídas no Município de CRISTALINA/GO, conforme Quadro 2.

2.2- Das vagas destinadas para cada cargo de que trata este edital e das que vierem a ser disponibilizadas para o concurso durante seu prazo de validade, 5% serão providas na forma do Decreto nº 3.298, de 20 de dezembro de 1999, e alterações, bem como pela Lei Federal n.º 7.853/1989, nos limites definidos pela lei mencionada, conforme QUADRO 2.

2.3 - O candidato aprovado será lotado no Local de Trabalho indicado pela PREFEITURA MUNICIPAL DE CRISTALINA.

2.4 – Os candidatos aprovados para concorrer as vagas de Ampla Concorrência poderão ser lotados em qualquer localidade do Município.

2.5 - Constam do QUADRO 2 a distribuição das vagas:

QUADRO 2

COD.	CARGO	VAGAS IMEDIATAS	VAGAS PcD
100	AUXILIAR DE SERVIÇOS GERAIS – RURAL	9	1
101	AUXILIAR DE SERVIÇOS GERAIS – URBANO	19	1
102	CARPINTEIRO	1	-
103	ELETRICISTA	1	-
104	JARDINEIRO	1	-
105	MARCENEIRO	1	-
106	MERENDEIRO – RURAL	6	1
107	MERENDEIRO – URBANO	9	1
108	MESTRE DE OBRAS	Cadastro de reserva	-
109	MOTORISTA	6	1
110	PEDREIRO	1	-
111	SERVENTE	1	-
112	VIGIA - RURAL	5	1
113	VIGIA - URBANO	6	1
200	AUXILIAR ADMINISTRATIVO - RURAL	4	-
201	AUXILIAR ADMINISTRATIVO - URBANO	4	1
202	MONITOR DE CRECHE - RURAL	4	-
203	MONITOR DE CRECHE - URBANO	14	1
300	FISIOTERAPEUTA	1	-
301	FONOAUDIÓLOGA	Cadastro de reserva	-
302	NUTRICIONISTA	Cadastro de reserva	-
303	PROFESSOR EDUCAÇÃO FÍSICA – RURAL	3	-
304	PROFESSOR EDUCAÇÃO FÍSICA – URBANO	1	-
305	PROFESSOR PEDAGOGO – RURAL	28	2
306	PROFESSOR PEDAGOGO – URBANO	38	2
307	PSICÓLOGO	1	-

3 – DAS INSCRIÇÕES



3.1 – A inscrição implica declarar ter conhecimento e a aceitação das condições estabelecidas neste Edital, das quais o candidato não poderá, em hipótese alguma, alegar desconhecimento.

3.1.1 – Antes de efetuar a inscrição, o candidato deverá tomar conhecimento do Edital e certificar-se de que preenche todos os requisitos exigidos, conforme QUADRO 1.

3.2 – A data e horário do período de inscrições está definido no **Anexo I - Cronograma**.

3.3 – A inscrição para qualquer um dos cargos será feita, via Internet, pelo site: www.ibeg.org.br.

3.3.1 – Será disponibilizado, equipamento de informática juntamente com operador, aos interessados que não dispuserem de acesso à internet para a realização das inscrições no seguinte local: **Praça José Adamian, S/Nº, Quiosque do Centro de Atendimento ao Turista – CAT (Praça da Prefeitura)**, Cristalina-GO, de Segunda a Sexta-feira em horário comercial, até o término das inscrições.

3.4 – Para a inscrição, o candidato deverá acessar o site www.ibeg.org.br, preencher todos os campos e enviar a solicitação de sua inscrição, conforme instruções contidas na página. Ao completar o preenchimento dos campos, o candidato deverá imprimir as informações e o boleto para o pagamento da inscrição.

3.5 – Caso o candidato faça a inscrição com o pagamento da respectiva taxa e a mesma não seja efetivada por motivos de ordem técnica, falhas de comunicação, congestionamento das linhas de comunicação ou de outros fatores de ordem técnica, alheios à PREFEITURA MUNICIPAL DE CRISTALINA e ao IBEG, que impossibilitem a transferência de dados, deverá o candidato comprovar que sua inscrição foi realizada e não efetivada, afim de que seja assegurada a sua participação no concurso público, devendo, para tanto, entrar em contato com o IBEG, através do e-mail: concursos@ibeg.org.br, após a data de homologação das inscrições.

3.6 – Não serão aceitas inscrições fora do prazo.

3.7 – No ato da inscrição, o candidato fará a opção pelo cargo pretendido.

3.8 – O candidato é o único responsável pelas informações prestadas ao inscrever-se no presente concurso, dispondo o IBEG do direito de excluir do concurso público mediante prévio contraditório e ampla defesa àquele que não preencher o formulário de forma correta e completa. Caso ocorra a exclusão, o candidato terá o prazo de 2 (dois) dias úteis para manifestar-se através do site do IBEG - www.ibeg.org.br.

Item 3.8.1 - O candidato poderá, durante o período de inscrições, efetuar alteração em seus dados cadastrais e atualizar as alterações no formulário de inscrição. Após o período de inscrições, caso seja verificada a necessidade de alteração cadastral, o candidato deverá alterar seu cadastro no sistema e solicitar a alteração no formulário de inscrição ao IBEG através do e-mail concursos@ibeg.org.br.

3.9 – O valor da taxa de inscrição se encontra no QUADRO 1.

3.9.1 – Para que a inscrição seja efetivada, o candidato deverá providenciar o pagamento até a data prevista no **Anexo I - Cronograma**.

3.9.2 – A inscrição somente será efetivada mediante confirmação, pelo IBEG, do pagamento da taxa de inscrição. As inscrições que forem pagas após o dia previsto no subitem 3.9.1 não terão validade.

3.9.2.1 – O pagamento de inscrição realizado no último dia, conforme subitem 3.9.1, via terminal de auto-atendimento ou correspondente bancário, deverá ser efetuado conforme horário de funcionamento dos bancos e agências lotéricas. O não atendimento dessa exigência implicará o indeferimento da inscrição.

3.9.2.1.1 – Não serão aceitos pagamentos efetuados através de cheque.

3.9.3 – Será automaticamente cancelada a inscrição cujo pagamento seja devolvido por qualquer motivo e/ou caso o pagamento não seja processado pelo banco.

3.9.4 – É de inteira responsabilidade do candidato guardar o comprovante de pagamento para futura conferência, em caso de necessidade.

3.9.5 – A taxa de inscrição será devolvida ao candidato nas hipóteses de cancelamento do certame pela própria Administração ou quando o pagamento for realizado em duplicidade ou fora do prazo previsto no edital.

3.9.6 – O simples comprovante de agendamento bancário não será aceito como comprovante de pagamento de inscrição.

3.10 – Não haverá isenção total ou parcial da taxa de inscrição, exceto para os candidatos que declararem e comprovarem hipossuficiência de recursos financeiros para pagamento da referida taxa, nos termos do Decreto Federal nº. 6.593, de 2 de outubro de 2008.

3.11 – Fará jus à isenção de pagamento da taxa de inscrição o candidato economicamente hipossuficiente que estiver inscrito no Cadastro Único para Programas Sociais do Governo Federal – CadÚnico e for membro de família de baixa renda, nos termos do Decreto Federal nº. 6.135, de 26 de junho de 2007.



3.11.1 – A isenção tratada no subitem 3.11 deste Edital poderá ser solicitada somente entre os dias especificados no **Anexo I – Cronograma**, por meio da solicitação de inscrição no site www.ibeg.org.br, das seguintes formas:

1ª) O candidato, obrigatoriamente deverá indicar o seu Número de Identificação Social - NIS, atribuído pelo CadÚnico, bem como declarar-se membro de família de baixa renda no ato da inscrição, preenchendo o campo destinada a este fim, **ou**

2ª) O candidato, obrigatoriamente, indicar no ato da inscrição que é de família de baixa renda – hipossuficiente e preencher o anexo IV-A e B do edital e anexar a documentação solicitada no item 3.11.2.

3.11.2 - Os candidatos hipossuficientes deverão anexar no sistema de inscrição, até o final do período da isenção, os documentos relacionados abaixo.

a) Requerimento de Isenção da Taxa de Inscrição devidamente preenchido, anexo IV-A e B;

b) Declaração de Comprovação de Renda Familiar devidamente preenchida conforme modelo disponibilizado no Anexo IV-A e B, incluindo a renda do candidato;

c) Declaração de que atende à condição de ser membro de família de baixa renda, nos termos do Decreto Federal nº 6.135, de 26 de junho de 2007, devidamente preenchida conforme modelo disponibilizado no Anexo IV-A e B;

d) Documento(s) que comprove(m) a renda familiar de todos os membros da família indicados na Declaração de Comprovação de Renda Familiar, incluindo a renda do candidato. Esta comprovação deverá ser realizada por meio do envio/entrega dos seguintes documentos, nos casos de:

d.1) Empregados de empresas privadas: cópia da Carteira de Trabalho e Previdência Social (CTPS) – páginas que contenham fotografia, identificação e anotações do último contrato de trabalho (com as alterações salariais), e da primeira página subsequente em branco;

d.2) Servidores públicos: cópia de contracheque;

d.3) Autônomos: declaração de próprio punho dos rendimentos correspondentes a contratos de prestação de serviço e/ou original ou cópia autenticada em cartório de contrato de prestação de serviços e de recibo de pagamento autônomo (RPA) e cópia da Carteira de Trabalho e Previdência Social (CTPS) – páginas que contenham fotografia, identificação e anotação do último contrato e da primeira página subsequente em branco ou com correspondente data de saída da anotação do último contrato de trabalho;

d.4) Desempregados: declaração de próprio punho de que está desempregado, não exerce atividade como autônomo, não participa de sociedade profissional e que a sua situação econômica não lhe permite arcar com o valor da inscrição, sem prejuízo do sustento próprio ou de sua família, respondendo civil e criminalmente pelo inteiro teor das afirmativas, cópia da Carteira de Trabalho e Previdência Social (CTPS) – páginas que contenham fotografia, identificação e anotação do último contrato de trabalho e da primeira página subsequente em branco e com correspondente data de saída da anotação do último contrato de trabalho;

d.5) Servidores públicos, exonerados ou demitidos: cópia do ato correspondente e sua publicação no órgão oficial, além dos documentos constantes da sub alínea “d.2”, da alínea “d” do subitem 3.11.1 do presente edital;

d.6) Pensionistas: cópia do Comprovante de Crédito atual do benefício, fornecida pela Instituição pagadora, cópia da Carteira de Trabalho e Previdência Social (CTPS) – páginas que contenham fotografia, identificação e anotação do último contrato de trabalho e da primeira página subsequente em branco ou com correspondente data de saída da anotação do último contrato de trabalho;

d.7) Estagiários: cópia do Contrato de Estágio; cópia da Carteira de Trabalho e Previdência Social (CTPS) – páginas que contenham fotografia, identificação e anotação do último contrato de trabalho e da primeira página subsequente em branco ou com correspondente data de saída da anotação do último contrato de trabalho;

e) Cópia do Documento de Identidade do candidato;

f) Cópia do Cadastro de Pessoa Física (CPF) do candidato;

g) Cópia das últimas 03 (três) contas de energia elétrica com o mesmo endereço do candidato conforme indicado no Formulário Eletrônico de Inscrição, as quais não deverão ultrapassar o consumo mensal de 100 Kwh.

3.11.3 – A Declaração de Comprovação de Renda Familiar deve ser preenchida com os dados de todos os membros da família, os quais também deverão ter suas respectivas rendas comprovadas pelos documentos listados na alínea “d” do subitem 3.11.2 do presente edital.

3.11.4 – O IBEG, verificará as informações prestadas pelo candidato no órgão gestor do CadÚnico e terá decisão terminativa sobre a concessão, ou não, da isenção.

3.11.5 – Os documentos listados nos subitens 3.11.2 do presente edital deverão ser anexados no sistema de inscrição, durante o período de inscrição contatante no Anexo I – Cronograma do Concurso.



3.11.6 – As informações prestadas no Requerimento de Isenção de Taxa de Inscrição e na Declaração de Hipossuficiência Financeira, bem como toda a documentação apresentada serão de inteira responsabilidade do candidato que responderá por qualquer falsidade.

3.11.7 – Não será concedida isenção de pagamento de Taxa de Inscrição ao candidato que:

- a) Omitir informações;
- b) Fraudar e/ou falsificar documentação;
- c) Pleitear a isenção instruindo o pedido com documentação incompleta; ou
- d) Não observar o prazo e os horários estabelecidos no subitem 3.11.2 do presente Edital.

3.11.8 – O **IBEG** consultará o órgão gestor do CadÚnico, a fim de verificar as informações prestadas pelo candidato que requerer a isenção na condição de hipossuficiente.

3.11.9 – A declaração falsa sujeitará o candidato às sanções previstas em lei, aplicando-se, ainda, o disposto no parágrafo único do artigo 10 do Decreto Federal nº. 83.936, de 6 de setembro de 1979.

3.11.10 – O simples preenchimento dos dados necessários para a solicitação da isenção de taxa de inscrição, durante a inscrição, não garante ao interessado a isenção de pagamento da taxa de inscrição, a qual estará sujeita à análise e deferimento da solicitação por parte do IBEGe da Comissão Organizadora do Concurso Público, conforme o caso.

3.11.11 – Não serão aceitos, após a realização do pedido, acréscimos ou alterações das informações prestadas.

3.11.12 – Não será deferida solicitação de isenção de pagamento de taxa de inscrição via fax.

3.11.13 – O não cumprimento de uma das etapas fixadas, a falta ou a inconformidade de alguma informação ou a solicitação apresentada fora do período fixado implicará a eliminação automática do processo de isenção. Caso tal fato seja constatado, ao candidato será concedido o prazo de 2 (dois) dias úteis para manifestar-se através do site do IBEG - www.ibeg.org.br.

3.11.14 – O resultado da análise dos pedidos de isenção de taxa de inscrição será divulgado pela Internet, no endereço eletrônico www.ibeg.org.br e afixado no Quadro informativo da PREFEITURA MUNICIPAL DE CRISTALINA/GO .

3.11.15– O candidato que desejar entrar com recurso do indeferimento da isenção da taxa de inscrição, deverá fazer no prazo de até 2 (dois) dias úteis após a divulgação do resultado da análise dos pedidos de isenção da taxa de inscrição, através do site www.ibeg.org.br.

3.11.16 – O resultado final da análise dos pedidos de isenção da taxa de inscrição será divulgado no site www.ibeg.org.br e afixado no Quadro informativo da PREFEITURA MUNICIPAL DE CRISTALINA/GO .

3.11.17 – Os candidatos cujos requerimentos de isenção do pagamento da taxa de inscrição tenham sido indeferidos poderão efetivar a sua inscrição no certame, até o término do prazo de inscrições estabelecido no edital, mediante o pagamento da respectiva taxa.

3.11.18 – As informações prestadas no requerimento de inscrição serão de inteira responsabilidade do candidato, dispondo o **IBEG** do direito de excluir do Concurso Público aquele que não preencher o requerimento de forma completa, correta e/ou que fornecer dados comprovadamente inverídicos. Caso tal fato seja constatado, ao candidato será concedido o prazo de 2 (dois) dias úteis para manifestar-se através do site do IBEG - www.ibeg.org.br.

3.11.19 – O candidato inscrito deverá atentar para a formalização da inscrição, considerando que, caso a inscrição não seja efetuada nos moldes estabelecidos neste Edital, será automaticamente considerada não efetivada pela organizadora. Caso tal fato seja constatado, ao candidato será concedido o prazo de 2 (dois) dias úteis para manifestar-se através do site do IBEG - www.ibeg.org.br.

3.11.20 – A não integralização dos procedimentos de inscrição implica a **DESISTÊNCIA** do candidato e sua consequente **ELIMINAÇÃO** deste Concurso Público. Caso tal fato seja constatado, ao candidato será concedido o prazo de 2 (dois) dias úteis para manifestar-se através do site do IBEG - www.ibeg.org.br.

3.11.21 – As inscrições efetuadas somente serão acatadas após a comprovação do pagamento da taxa de inscrição, que será realizada através de pagamentos efetuados na rede bancária por meio de boleto bancário e respectiva comprovação de pagamento pelas instituições bancárias.

3.12 – A consulta dos candidatos inscritos será disponibilizada a partir do dia que realizou a inscrição. O candidato poderá ter acesso aos dados no site www.ibeg.org.br.

3.12.1 – O candidato terá o período previsto de duração das inscrições, para conferir sua inscrição. Caso haja alguma correção de dados o candidato deverá fazê-la nesse período, através do site www.ibeg.org.br, exceto mudança de cargo, nome e CPF.

3.12.2 – Está prevista no **Anexo I – Cronograma** a data da publicação da lista dos candidatos que tiveram sua inscrição homologada. Serão considerados para fins de impressão e publicação os dados constantes na ficha de inscrição do candidato preenchida na Internet, não havendo alterações posteriores desses dados.



3.12.2.1 – Os candidatos que desejarem entrar com recurso do resultado da homologação, deverão fazer no prazo de até 2 (dois) dias úteis após a divulgação, através do site www.ibeg.org.br.

3.12.3 – É de inteira responsabilidade do candidato, ficar informado da regularidade de sua inscrição, via internet, no site www.ibeg.org.br, a partir do terceiro dia após o pagamento do boleto de inscrição.

3.13 – As informações complementares acerca da inscrição e do Concurso estarão disponíveis no mesmo site.

4 – DAS VAGAS DESTINADAS AOS CANDIDATOS COM DEFICIÊNCIA

4.1 – **VAGAS PARA PCD** - Das vagas destinadas para cada cargo/área de atividade/especialidade/Local de Trabalho de que trata este edital e das que vierem a ser disponibilizadas para o concurso durante seu prazo de validade, 5% serão providas na forma do Decreto nº 3.298, de 20 de dezembro de 1999, e alterações. E demais, bem como pela Lei Federal n.º 7.853/1989, nos limites definidos pela lei mencionada, conforme QUADRO 2.

4.1.2 - Caso a aplicação do percentual de que trata o subitem 2.2 resulte em número fracionado, este deverá ser elevado até o primeiro número inteiro subsequente, desde que não ultrapasse 20% das vagas oferecidas por cargo/área de atividade/especialidade/Local de Trabalho.

4.1.3 - Somente haverá reserva de vagas para os candidatos com deficiência quando no Local de Trabalho o número de vagas for igual ou superior a 5 (cinco).

4.1.4 – Para cada cargo o primeiro candidato com deficiência classificado no concurso público será nomeado para ocupar a 5ª vaga de sua opção, enquanto os demais serão nomeados para a 25ª, 45ª vagas e assim sucessivamente, nos termos do subitem 2.2.

4.1.5 - Antes de efetuar a inscrição, o candidato deverá certificar-se de que preenche todos os requisitos exigidos para a investidura no cargo para o qual pretende concorrer, conforme especificado no QUADRO 1 do presente Edital.

4.1.6 – O candidato que se declarar com deficiência concorrerá em igualdade de condições com os demais candidatos.

4.1.7 – Conforme disposto na Lei Federal n.º 7.853/1989, Decreto Federal n.º 3.298/1999, fica assegurado aos candidatos com deficiência o direito de se inscreverem nesse concurso público para investidura em um dos cargos, cujas atribuições sejam compatíveis com a deficiência de que são portadoras.

4.1.8 – Para efeito deste concurso, “pessoa com deficiência é aquela que apresenta, em caráter permanente, perdas ou reduções de suas funções psicológicas, fisiológicas, mentais ou anatômicas, suficientes para gerar incapacidade para o desempenho de atividades na forma ou na medida considerada dentro dos padrões adotados como normais para o ser humano”.

4.1.9 – As vagas destinadas aos candidatos inscritos na condição de deficiência, se não providas por falta de candidatos ou pela reprovação no concurso público, serão preenchidas pelos candidatos da Ampla Concorrência, observada a ordem classificatória.

4.1.10 – Para concorrer a uma dessas vagas, o candidato deverá, no ato da inscrição, declarar que é candidato com deficiência e assinalar o tipo de deficiência de que é portador, caso contrário concorrerá às vagas regulares juntamente com os demais candidatos.

4.1.11 – O candidato que se declarar com deficiência deverá anexar no sistema de inscrição, até o final das inscrições o laudo médico a que se refere o subitem 4.1.13 e cópia legível do RG e CPF.

4.1.12 – O laudo médico terá validade somente para este concurso público e não será devolvido, assim como não serão fornecidas cópias desse laudo.

4.1.13 – O laudo médico deverá ser emitido obedecendo às seguintes exigências:

- a) ter data de emissão posterior à data de publicação deste edital;
- b) constar o nome e o número do documento de identificação do candidato, o nome, número do registro no Conselho Local de Trabalho de Medicina (CRM) e assinatura do médico responsável pela emissão do laudo;
- c) descrever a espécie e o grau ou nível de deficiência, bem como a sua provável causa, com expressa referência ao código correspondente da Classificação Internacional de Doenças (CID 10);
- d) constar, quando for o caso, a necessidade de uso de próteses ou adaptações;
- e) no caso de deficiente auditivo, o laudo deverá vir acompanhado do original do exame de audiometria recente, realizado até 06 (seis) meses anteriores ao último dia das inscrições;
- f) no caso de deficiente visual, o laudo deverá vir acompanhado do original do exame de acuidade visual em AO (ambos os olhos), patologia e campo visual recente, realizado até 6 (seis) meses anteriores ao último dia das inscrições.

4.1.14 – O laudo que não atender às exigências contidas no subitem 4.1.13 não terá validade, ficando o candidato impossibilitado de concorrer às vagas destinadas as pessoas com deficiência.



- 4.1.15 – O candidato que se declarar deficiente no ato da inscrição e não entregar o laudo médico, conforme subitem 4.1.11, será desconsiderado como tal e não poderá, posteriormente, alegar essa condição para reivindicar qualquer garantia legal no concurso.
- 4.1.16 – O candidato com deficiência, aprovado em todas as etapas do concurso, não poderá utilizar-se desta condição para justificar mudança de função, readaptação ou aposentadoria, após sua posse.
- 4.1.17 – O candidato com deficiência poderá, ainda, ser considerado inapto no decorrer do estágio probatório em virtude de incompatibilidade da deficiência com as atribuições do cargo e ser demitido.
- 4.1.18 – Os candidatos considerados deficientes, se não eliminados no concurso, terão seus nomes publicados em lista à parte.
- 4.1.19 – O IBEG não se responsabiliza por qualquer tipo de extravio de documentos – laudo médico, requerimento de condições especiais, recursos e outros documentos pertinentes ao concurso que for encaminhado ou anexado para o IBEG sem a devida comprovação de recebimento.
- 4.1.20 – Não serão considerados como deficiência os distúrbios de acuidade visual, passíveis de correção simples do tipo miopia, astigmatismo, estrabismo e congêneres.

5 – DOS CANDIDATOS QUE NECESSITAM DE CONDIÇÕES ESPECIAIS PARA FAZER AS PROVAS

- 5.1 – O candidato que necessitar de condições especiais, excluindo-se o atendimento domiciliar e hospitalar, deverá preencher o Requerimento de Condições Especiais para realização das provas – Anexo V-A e B – que estará disponível no site www.ibeg.org.br e no sistema de inscrição, até o prazo estabelecido no **Anexo I - Cronograma**.
- 5.1.1 – A solicitação de condições especiais será atendida segundo os critérios de viabilidade e de razoabilidade.
- 5.2 – O candidato com deficiência que necessitar de condições especiais, para fazer as provas, excluindo-se o atendimento domiciliar, deverá preencher o Requerimento de Condições Especiais para realização das provas – Anexo V -A e B deste Edital – e anexar no sistema de inscrição, o requerimento junto com a documentação solicitada no mesmo, até a data estabelecida no **Anexo I - Cronograma**.
- 5.3 – A candidata que tiver necessidade de amamentar durante a realização das provas deverá encaminhar ao IBEG o Requerimento de Condições Especiais – Anexo V-A e B – conforme subitem 5.2.
- 5.3.1 – A candidata em aleitamento deverá anexar ao requerimento uma cópia legível do documento de identificação do acompanhante, o qual terá acesso ao local de realização das provas mediante apresentação do documento original de identidade.
- 5.3.2 – O acompanhante da candidata ficará em sala reservada para amamentação, sendo o responsável pela guarda da criança no local de realização da prova. A candidata que não levar acompanhante não poderá realizar a prova.
- 5.4 – Os casos de alterações psicológicas e/ou fisiológicas permanentes ou temporárias (gravidez, estados menstruais, indisposições, câibras, contusões, crises reumáticas, luxações, fraturas, crises de labirintite e outras), que impossibilitem a realização das provas, diminuam ou limitem a capacidade física dos candidatos, não serão levados em consideração, não sendo concedido qualquer tratamento privilegiado, respeitando-se o princípio da isonomia.

6 – DAS PROVAS

- 6.1 – Os Conteúdos programáticos das provas, por cargo, constam no Anexo III deste edital.
- 6.2 – As provas, por cargo, estão especificadas nos QUADROS 3 e 3.1.

QUADRO 3

NÍVEL FUNDAMENTAL INCOMPLETO/COMPLETO					
AVALIAÇÕES	OBJETIVA	ÁREA DO CONHECIMENTO	Nº DE QUESTÕES	VALOR DA PROVA	TIPO
		LÍNGUA PORTUGUESA	10	30	ELIMINATÓRIA/ CLASSIFICATÓRIA
		ATUALIDADES	6		
		RACIONCÍNIO LÓGICO	6		
		NOÇÕES DE INFORMÁTICA	4		
		LEI ORGÂNICA DO MUNICÍPIO	4		
TOTAL DE QUESTÕES/PONTOS			30	30	

QUADRO 3.1

MÉDIO E SUPERIOR					
AVALIAÇÕES		ÁREA DO CONHECIMENTO	Nº DE QUESTÕES	VALOR DA PROVA	TIPO



	LÍNGUA PORTUGUESA	10	30	ELIMINATÓRIA/ CLASSIFICATÓRIA
	ATUALIDADES	6		
	RACIONCÍNIO LÓGICO	6		
	NOÇÕES DE INFORMÁTICA	4		
	LEI ORGÂNICA DO MUNICÍPIO	4		
	CONHECIMENTOS ESPECÍFICOS	10	20	
	TOTAL DE QUESTÕES/PONTOS	40	50	
	DISCURSIVA (APENAS NÍVEL SUPERIOR)	1	10	
TÍTULOS		6	CLASSIFICATÓRIO	

6.3 – PROVA OBJETIVA

- 6.3.1. As provas terão caráter eliminatório e classificatório. Os dias e horários de realização das provas constam no item 6.4.1.
- 6.3.2. A Prova Objetiva para todos os cargos serão do tipo múltipla escolha com 5 (cinco) alternativas de “a” a “e”, das quais apenas uma é a correta.
- 6.3.3. A Prova Objetiva será composta de questões conforme QUADROS 3 e 3.1.
- 6.3.4. O valor de cada questão da Prova Objetiva está explicitada nos QUADROS 3 e 3.1.

6.4 – DAS CONDIÇÕES PARA A REALIZAÇÃO DAS PROVAS

6.4.1 – As Provas objetivas estão previstas para serem aplicadas para todos os cargos, conforme a seguir:

Quadro 4

FASES/ETAPAS	NÍVEL	HORÁRIOS PREVISTOS
PROVA OBJETIVA	✓ NÍVEL MÉDIO	ANEXO I - CRONOGRAMA 9h às 12h
	✓ NÍVEL FUNDAMENTAL	ANEXO I - CRONOGRAMA 15h às 18h
	✓ NÍVEL SUPERIOR	

- 6.4.2 – O candidato realizará as provas, exclusivamente, no local indicado pelo IBEG.
- 6.4.3 – Os locais com os respectivos endereços de realização das provas serão divulgados no site www.ibeg.org.br, conforme **Anexo I – Cronograma do Concurso**, sendo de responsabilidade exclusiva do candidato a identificação correta de seu local, bem como o comparecimento no horário determinado.
- 6.4.4 – As provas serão realizadas preferencialmente no município de CRISTALINA/GO, em locais definidos pela Comissão Organizadora do Concurso Público em conjunto com o IBEG.
- 6.4.4.1 - As provas poderão ser realizadas em municípios circunvizinhos, caso o número de candidatos inscritos ultrapasse a capacidade do espaço físico do município constante no subitem 6.4.4.
- 6.4.5 – O candidato deverá comparecer aos locais especificados com, pelo menos, 60 (sessenta) minutos de antecedência do horário de aplicação das provas, munido do original de um dos documentos de identificação citados no subitem 6.4.7 e de caneta esferográfica de tinta preta ou azul fabricada em **MATERIAL TRANSPARENTE**.
- 6.4.6 – No horário reservado às provas, está incluído o tempo destinado à coleta de impressão digital, caso ocorra, e a transcrição das respostas para o cartão-resposta.
- 6.4.7 – **SERÃO CONSIDERADOS** documentos de identificação aqueles expedidos pelas Secretarias de Segurança Pública, Diretoria Geral de Polícia, Forças Armadas e Polícia Militar, a Carteira Nacional de Habilitação (CNH) com foto, Passaporte, Carteira de Trabalho (CTPS), bem como as carteiras expedidas por Ordens ou Conselhos que, por lei federal, são considerados documentos de identidade.
- 6.4.8 – **NÃO SERÃO ACEITOS** como documentos de identidade, por serem documentos destinados a outros fins, a Carteira Nacional de Habilitação (CNH) sem foto, a Certidão de Nascimento, o Cadastro de Pessoa Física (CPF), a Certidão de Casamento, o Título Eleitoral, a Carteira de Estudante e o Certificado de Alistamento ou Reservista.
- 6.4.9 – O documento apresentado deverá estar dentro do prazo de validade, quando for o caso, e em perfeitas condições, de forma a permitir, com clareza, a identificação do candidato e a sua assinatura. Não serão aceitas cópias, ainda que autenticadas.
- 6.4.10 – Não serão aceitos protocolos ou quaisquer outros documentos diferentes dos estabelecidos no subitem **6.4.7**.



6.4.11 – Caso o candidato não apresente o documento de identificação original por motivo de furto, roubo ou perda, deverá apresentar um dos seguintes documentos: documento que ateste o registro de ocorrência em órgão policial, emitido com prazo máximo de 30 (trinta) dias anteriores à data da realização das provas ou declaração de roubo ou perda, feita do próprio punho, com reconhecimento da assinatura registrado em cartório. No dia de realização da prova, o candidato será submetido à identificação especial, compreendendo coleta de dados, de assinatura e de impressão digital em formulário próprio, fornecido pelo IBEG.

6.4.12 – O candidato deverá assinalar suas respostas no Cartão-Resposta com caneta esferográfica de tinta preta ou azul fabricada em material transparente, preenchendo completamente o alvéolo circular, conforme instruções contidas na capa da prova e no Cartão Resposta. Respostas a lápis não serão corrigidas e terão pontuação igual a zero.

6.4.13 – A marcação do Cartão-Resposta com emenda ou rasura ou mais de uma marcação, ainda que legível, ou a não marcação da questão terá pontuação igual a zero.

6.4.14 – Não é permitido o uso de qualquer tipo de corretivo no Cartão-Resposta.

6.4.15 – Não haverá substituição do Cartão-Resposta por causa de erro de preenchimento.

6.4.16 – O candidato somente poderá apor sua assinatura no local indicado no Cartão-Resposta.

6.4.17 – Durante a realização das provas, os candidatos não poderão usar borrachas, lápis, lapiseiras (de nenhum tipo e/ou modelo), corretivos, régua, compasso etc., nem fazer qualquer espécie de consulta, nem usar qualquer tipo de calculadoras, inclusive as eletrônicas (ou similares), a menos que esses materiais sejam fornecidos pelo IBEG.

6.4.18 – O candidato é responsável pela conferência de seus dados pessoais, em especial de seu nome, de seu número de inscrição, do número de seu documento de identidade e do cargo escolhido, que constam no Cartão-Resposta.

6.4.19 – É de inteira responsabilidade do candidato os prejuízos advindos do preenchimento indevido do cartão-resposta. Serão consideradas marcações indevidas as que estiverem em desacordo com este Edital ou com as instruções impressas no Cartão-Resposta e capa da prova, tais como marcação rasurada ou emendada ou campo de marcação não preenchido integralmente.

6.4.20 – O candidato não deverá amassar, molhar, dobrar, rasgar, manchar ou, de qualquer modo, danificar o seu Cartão-Resposta, sob pena de arcar com os prejuízos advindos da impossibilidade de realização da leitura eletrônica.

6.4.21 – Por motivo de segurança serão adotados os seguintes procedimentos, tendo em vista a natureza da prova:

a) **NÃO SERÁ PERMITIDO** nos locais de prova, durante a sua realização, candidatos portando qualquer tipo de arma, salvo os casos previstos em lei, aparelhos eletrônicos, tais como bip, telefone **CELULAR**, *walkman*, agenda eletrônica, *notebook*, *palmtop*, receptor, gravador, máquina fotográfica, calculadora, caneta filmadora, *pager* etc., bem como **RELÓGIO** de qualquer espécie, desse modo antes de entrar na sala de provas, o candidato deverá guardar, em embalagem porta-objetos fornecida pela equipe de aplicação, telefone celular desligado ou quaisquer outros equipamentos eletrônicos desligados relacionados no subitem 6.4.21 alínea “a” deste edital, sob pena de ser eliminado do concurso.

a1) A embalagem porta-objetos devidamente lacrada e identificada pelo candidato deverá ser mantida embaixo da carteira até o término das suas provas. A embalagem porta-objetos somente poderá ser deslacrada fora do ambiente de provas.

b) No ambiente de provas, ou seja, nas dependências físicas em que serão realizadas as provas, não será permitido o uso, pelo candidato, de quaisquer dispositivos eletrônicos relacionados no subitem anterior. O funcionamento de qualquer tipo de aparelho eletrônico durante a realização das provas implicará a eliminação do candidato.

c) **NÃO SERÁ PERMITIDO**, durante a realização das provas, a comunicação verbal, gestual, escrita, etc. entre candidatos, bem como o uso de: livros, anotações, impressos, lapiseira, óculos escuros ou quaisquer acessórios de chapelaria (chapéu, boné, gorro) ou outros materiais similares.

d) **SOMENTE SERÁ PERMITIDO** o uso de caneta de tinta preta ou azul fabricada em **MATERIAL TRANSPARENTE**, podendo ser eliminado do Concurso Público o candidato que se recusar a atender esta determinação.

6.4.22 – O IBEG não se responsabilizará pela guarda de quaisquer materiais dos candidatos. O local de realização das provas não disporá de guarda-volume.

6.4.23 – O IBEG e a Comissão Organizadora do Concurso Público recomendam que os candidatos não levem nenhum dos objetos citados nos subitens “a” a “c” do item 6.4.21 no dia de realização das provas, pois o porte e/ou uso desses objetos poderá acarretar a eliminação do candidato do certame.

6.4.23.1 – Se, a qualquer tempo, for constatado, por meio eletrônico, estatístico, visual, grafológico ou por investigação policial, ter o candidato se utilizado de processo ilícito, suas provas serão anuladas e ele será automaticamente eliminado do concurso público.



6.4.24 – O IBEG se reserva o direito de, em caso de porte e/ou uso dos objetos descritos no subitem 6.4.21, não comunicar o candidato no local de prova da sua eliminação, a fim de garantir a tranquilidade e a organização durante a realização das provas. O fato será lavrado em relatório de sala pelos aplicadores de prova e, posteriormente, comunicado ao IBEG que, em momento oportuno poderá promover a eliminação do candidato do certame de acordo com o subitem 14.1, alíneas *g* e *h*, assegurando ao candidato o prazo de 2 (dois) dias úteis para manifestar-se, através do site do IBEG - www.ibeg.org.br.

6.4.25 – Nos casos de eventual falta de prova/material personalizado de aplicação de provas, em razão de falha de impressão ou de equívoco na distribuição de prova/material, o IBEG tem a prerrogativa para entregar ao candidato prova/material reserva não personalizado eletronicamente, o que será registrado em atas de sala e de coordenação.

6.4.26 – Ao terminar a Prova Objetiva, o candidato deverá entregar ao aplicador de prova o Cartão-Resposta, assinado e com a transcrição da frase no local indicado do referido documento. Decorrida 1 (uma) hora de prova, o candidato poderá retirar-se, definitivamente, da sala e do prédio, não sendo permitido, nesse momento, sair com quaisquer anotações. O candidato poderá levar o caderno de questões somente 15 minutos antes do término da prova.

6.4.27 – Os três últimos candidatos, ao terminarem a prova, deverão permanecer juntos na sala, sendo liberados somente após a entrega do Cartão-Resposta dos mesmos e terem seus nomes registrados em ata e nela aposicionadas suas respectivas assinaturas.

6.4.28 – Não haverá segunda chamada para a realização das provas, nem tampouco as provas serão aplicadas fora dos locais determinados pelo IBEG.

6.4.29 – No dia da realização das provas, na possibilidade de o nome do candidato não constar nas listagens oficiais, o IBEG realizará à inclusão do candidato, mediante a apresentação do boleto bancário autenticado pelo banco, comprovando o pagamento da taxa de inscrição, dentro do prazo estabelecido no edital. A inclusão será realizada de forma condicional e será analisada pelo IBEG, na fase da correção da prova objetiva, se for o caso, com intuito de se verificar a efetividade da referida inscrição. Constatada a improcedência da inscrição, essa será cancelada, independentemente de qualquer formalidade, assim como serão considerados nulos todos os atos decorrentes.

6.5. DA PROVA DISCURSIVA PARA OS CARGOS DE NÍVEL SUPERIOR

6.5.1 - A prova discursiva, aplicável somente ao cargo de nível superior, constará de uma redação dissertativa.

6.5.2 - Somente será corrigida a Prova Discursiva do candidato que atingir a pontuação mínima para aprovação na Prova Objetiva, conforme especificado no item 8.3, e estiver classificado até 03 (três) vezes o número de vagas do Cargo ou no mínimo os 10 (dez) primeiros candidatos aprovados de cada cargo.

6.5.3 - Os candidatos não classificados para efeito de correção da prova discursiva, na forma do disposto no subitem 6.5.2, serão automaticamente considerados reprovados, para todos os efeitos.

6.5.4 - A Prova Discursiva deverá ser manuscrita, em letra legível, com caneta esferográfica de tinta preta ou azul fabricada em **MATERIAL TRANSPARENTE**, não sendo permitida a interferência e/ou a participação de outras pessoas, salvo em caso de candidato com deficiência, se essa impossibilitar a redação pelo próprio candidato, e de candidato que solicitou atendimento especial, observado o disposto no item 5.1 deste edital. Nesse caso, o candidato será acompanhado por um fiscal do IBEG devidamente treinado, para o qual deverá ditar o texto, especificando oralmente a grafia das palavras e os sinais gráficos de pontuação.

6.5.5 - A folha de texto definitivo da prova discursiva não poderá ser assinada, rubricada, nem conter, em outro local que não o apropriado, qualquer palavra ou marca que a identifique, sob pena de anulação. Assim, a detecção de qualquer marca identificadora no espaço destinado à transcrição de texto definitivo acarretará a anulação da prova do candidato.

6.5.6 - A folha de texto definitivo será o único documento válido para a avaliação da prova discursiva. A folha para rascunho, contida no caderno de provas, é de preenchimento facultativo e não valerá para tal finalidade.

6.5.7 – A prova discursiva prevista no item 6.5.1 receberá nota zero em casos de: fuga ao tema, de haver texto com quantidade inferior a 15 (quinze) linhas ou superior a 30 (trinta) linhas, de não haver texto, de identificação em local indevido, for escrita a lápis ou a caneta diferente da citada no item 6.5.4 ou apresentar letra ilegível ou em outro vernáculo.

6.5.8 - Os critérios de avaliação da prova discursiva para os cargos de nível superior, estão especificados abaixo com suas respectivas pontuações.

Quadro 4

CRITÉRIOS	PONTUAÇÃO
TEMA / TEXTO/CONHECIMENTOS ESPECÍFICOS DO ASSUNTO: Serão verificados a adequação ao tema (pertinência ao tema proposto), a adequação à proposta (pertinência quanto ao gênero proposto e obediência ao número de linhas exigidas) e a organização textual.	De 0 a 2,5



ARGUMENTAÇÃO: Serão verificados a especificação do tema, conhecimento do assunto, seleção de ideias distribuídas de forma lógica, concatenadas, e a apresentação de informações, fatos e opiniões pertinentes ao tema, com articulação e consistência de raciocínio. Será verificada a coerência argumentativa (seleção e ordenação de argumentos; relações de implicação ou de adequação entre premissas e as conclusões que dela se tiram ou entre afirmações e as consequências que delas decorrem).	De 0 a 2,5
CLAREZA E OBJETIVIDADE DA EXPOSIÇÃO E GRAMÁTICA: Serão verificados: coesão no uso de conjunções, subordinação e coordenação, elementos anafóricos e catafóricos, elipses e incisivas. Respeito às margens, apresentação visual e paragrafada. Adequação às normas gramaticais da língua padrão.	De 0 a 2,5
ELABORAÇÃO CRÍTICA: Serão verificados a elaboração de proposta de intervenção relacionada ao tema abordado e a pertinência dos argumentos selecionados fundamentados em informações de apoio, estabelecendo relações lógicas que visem propor valores e conceitos.	De 0 a 2,5
TOTAL	10,00
TOTAL MÍNIMO PARA APROVAÇÃO	5,00

6.5.9 - A avaliação do domínio da modalidade escrita da língua portuguesa totalizará o número de erros do candidato, considerando-se aspectos como acentuação, grafia, pontuação, concordância, regência, morfossintaxe, propriedade vocabular e translineação.

6.5.10 - Para o texto dissertativo será computado o número total de linhas efetivamente escritas pelo candidato.

6.5.11 - Será desconsiderado, para efeito de avaliação, qualquer fragmento de texto que for escrito fora do local apropriado ou que ultrapassar a extensão máxima permitida.

6.6 – DA PROVA DE TÍTULOS PARA OS CARGOS DE NÍVEL SUPERIOR

6.6.1 – Prova de Títulos (**apenas para os candidatos aos cargos de nível superior**, aprovados na primeira etapa). A 2ª Etapa será constituída de Prova de Títulos, de caráter apenas classificatório, conforme especificado no QUADRO 5.

6.6.2 – Terão os títulos analisados todos os candidatos aprovados nas provas objetiva e discursiva.

QUADRO 5

PROVA DE TÍTULOS			
TÍTULOS / ESPECIFICAÇÃO	VALOR POR TÍTULO	QUANTIDADE MÁXIMA DE TÍTULOS	COMPROVANTE
Curso de Pós-Graduação lato sensu (especialização), na área específica do cargo, com carga horária mínima de 360h, ministrado por instituição de ensino superior ou expedido por Instituição Oficial ou reconhecida pelo MEC.	1,0	01	Certificado de conclusão de curso de Pós-Graduação Lato Sensu - Especialização, com a carga horária de cada disciplina cursada.
Título de Mestre, na área específica do cargo, expedido por Instituição Oficial ou reconhecida pelo MEC.	2,0	01	Diploma de conclusão de curso de Pós-Graduação Stricto Sensu.
Título de Doutor, na área específica do cargo, expedido por Instituição Oficial ou reconhecida pelo MEC.	3,0	01	Diploma de conclusão de curso de Pós-Graduação Stricto Sensu.

6.6.3 – A pontuação máxima da Prova de Títulos será de 06 (seis) pontos.

6.6.4 – **Os títulos deverão ser anexados ao sistema, conforme Anexo I – Cronograma do Concurso.**

6.6.5 – Os títulos deverão ser anexados no sistema em sua íntegra, ou seja, a parte da frente e o verso.

6.6.6 – Os títulos anexados são de inteira responsabilidade do candidato, bem como a observação da data estabelecida, arcando o candidato com as consequências de eventuais erros no procedimento de anexo.

6.6.7 – Somente serão consideradas as modalidades de títulos constantes do quadro acima, sendo desconsideradas quaisquer outras entregues em desacordo com as disposições estabelecidas neste Edital.

6.6.8 – Os Certificados e Diplomas deverão ser expedidos por instituição oficial ou reconhecidos nos termos da legislação vigente.

6.6.9 – Os documentos em língua estrangeira somente serão considerados quando traduzidos para o português, por tradutor juramentado, e revalidados por instituição brasileira.

6.6.10 – Para efeito de pontuação, as digitalizações ilegíveis serão desconsideradas.

6.6.11 – Não serão aceitos títulos entregues em desacordo com as disposições estabelecidas neste Edital.

7 – DA CORREÇÃO

7.1 – A correção das questões da Prova Objetiva será feita por meio eletrônico.

7.2 – O resultado de cada prova será a soma dos pontos obtidos em cada questão. Para cada acerto serão atribuídos os pontos definidos nos QUADROS 3 e 3.1 deste Edital.



8- DOS CRITÉRIOS DE AVALIAÇÃO, DA CLASSIFICAÇÃO E DA NOTA FINAL

- 8.1 – O resultado da prova objetiva será a soma dos pontos obtidos em cada questão conforme QUADROS 3 e 3.1 deste Edital.
- 8.2. A nota em cada questão OBJETIVA, feita com base nas marcações da folha de resposta, será igual a 1 (um) ponto, caso a resposta do candidato esteja em concordância com o gabarito oficial, exceto para a prova de conhecimento específico do cargo que valerá 2 (dois) pontos; e 0 (zero), caso a resposta do candidato esteja em discordância com o gabarito oficial definitivo da prova.
- 8.3. Será considerado aprovado na Prova Objetiva o candidato ao cargo descrito que não zerar nenhuma disciplina da prova e média superior ou igual a 60% (sessenta por cento) de aproveitamento dos pontos totais da prova.
- 8.4. Os candidatos que não se enquadrarem na forma do subitem anterior estarão automaticamente eliminados e não terão classificação alguma no Concurso Público.
- 8.5. A nota final será composta pelo resultado da prova objetiva, para os cargos de nível fundamental e médio, para os cargos de nível superior a nota final será composta pelo somatório do resultado da prova objetiva e discursiva, em ordem decrescente da pontuação obtida.
- 8.6. A pontuação máxima possível de ser obtida pelo candidato, ao final do concurso, será conforme QUADROS 3 e 3.1.
- 8.7. Em caso de empate, para efeito de classificação final, terá preferência o candidato com idade igual ou superior a 60 (sessenta) anos, na forma do disposto no Parágrafo Único do Artigo 27 da Lei nº 10.741/2003 (Estatuto do Idoso).
- 8.8. Persistindo o empate, prevalecerão os seguintes critérios:
- a) maior número de pontos na parte da Prova de Conhecimentos Específicos;
 - b) maior número de pontos na parte da Prova de Língua Portuguesa;
 - c) maior idade
- 8.9. O candidato aprovado e classificado no Cadastro de Reserva será convocado, por carta registrada ou telegrama, para posse na medida em que surgirem vagas, por cargo, até o limite do prazo de validade do concurso, observando-se o exclusivo interesse da PREFEITURA MUNICIPAL DE CRISTALINA.
- 8.10. Os candidatos serão classificados em ordem decrescente das pontuações finais do concurso público.
- 8.11. A ordem de convocação dos candidatos aprovados obedecerá a ordem de classificação, os quais serão convocados por meio de telegrama com aviso de recebimento ou carta registrada, devendo assumir o cargo inpreterivelmente no prazo estipulado na comunicação oficial, sob pena de perda do direito de ser nomeado.
- 8.12. Estarão automaticamente eliminados do concurso os candidatos que não estiverem classificados dentro das vagas de cadastro de reserva.

9 – DOS RECURSOS

- 9.1. O candidato poderá interpor recurso nos seguintes casos: O resultado da isenção da taxa de inscrição, resultado da homologação das inscrições, do Gabarito preliminar e do Resultado preliminar da Prova Objetiva e Discursiva e Prova de Títulos, dentro do prazo de 2 (dois) dias úteis para a interposição, a contar da divulgação de cada uma das publicações citadas acima.
- 9.2. Os gabaritos preliminares e oficiais da prova OBJETIVA serão divulgados na Internet, no endereço eletrônico www.ibeg.org.br.
- 9.3. Para recorrer contra os resultados/publicações oficiais, o candidato deverá utilizar o endereço eletrônico www.ibeg.org.br, fazer o login utilizando CPF e Senha e seguir as instruções ali contidas.
- 9.4. O candidato deverá ser claro, consistente e objetivo em seu pleito. Recurso inconsistente ou intempestivo será preliminarmente indeferido.
- 9.5. Se do exame de recursos resultarem anulação de item integrante da Prova Objetiva, a pontuação correspondente a esse item será atribuída a todos os candidatos, independentemente de terem recorrido ou não.
- 9.6. Se houver alteração, por força de impugnações, de gabarito oficial preliminar de item integrante de prova, essa alteração valerá para todos os candidatos, independentemente de terem recorrido.
- 9.7. Todos os recursos serão analisados e as justificativas das alterações de gabarito serão divulgadas no endereço eletrônico www.ibeg.org.br quando da divulgação do gabarito definitivo. Serão encaminhadas, via sistema, as respostas individuais aos candidatos.
- 9.8. Não serão aceitos recursos via postal, via fax, via correio eletrônico ou fora do prazo.
- 9.9. Em nenhuma hipótese serão aceitos pedidos de revisão de recursos ou recurso de gabarito oficial definitivo.



9.10. Recursos cujo teor despreste a banca ou qualquer membro da equipe IBEG/PREFEITURA MUNICIPAL DE CRISTALINA/GO serão preliminarmente indeferidos, podendo neste caso ser o candidato eliminado sumariamente do concurso.

10 – DOS RESULTADOS

10.1 – Os resultados serão disponibilizados no site www.ibeg.org.br.

10.2 – O gabarito preliminar da Prova Objetiva será divulgado no site www.ibeg.org.br.

10.4 – O Boletim de Desempenho do candidato – que apresenta as notas das provas obtidas pelos candidatos – poderá ser retirado, exclusivamente via Internet, no site www.ibeg.org.br, pelo número de login e senha.

10.5 – O Resultado Final e Oficial do Concurso Público será divulgado no site www.ibeg.org.br, www.cristalina.go.gov.br e no Diário Oficial do Estado ou em jornal de grande circulação nos termos deste Edital, com a lista dos nomes dos candidatos aprovados e classificados em ordem decrescente da pontuação final, por cargo, com a respectiva classificação.

11 - DA HOMOLOGAÇÃO

11.1 – A homologação será publicada no Diário Oficial do Estado, em jornal de grande circulação local e no site do IBEG: www.ibeg.org.br.

11.2 – Na homologação deverá conter os nomes dos candidatos aprovados e classificados em ordem decrescente da pontuação final obtida, por cargo.

12 – DOS REQUISITOS BÁSICOS PARA A INVESTIDURA NOS CARGOS

12.1 – O candidato convocado deverá apresentar-se na data designada, com os seguintes documentos em original acompanhado de 02 (duas) cópias de cada documento:

- a) Título de Eleitor;
- b) Comprovante de estar em dia com a justiça eleitoral;
- c) Certificado de Reservista, para os candidatos de sexo masculino;
- d) Carteira de Identidade;
- e) CPF;
- f) Certidão de casamento, se for casado(a);
- g) Certidão de nascimento dos filhos menores de 14 (quatorze) anos;
- h) Caderneta de vacinação dos filhos menores de 6 (seis) anos e nos filhos de 7 a 13 anos, comprovante de matrícula na escola;
- i) PIS, PASEP ou Certidão Negativa do PIS/Espelho do PIS;
- j) Diploma reconhecido pelo MEC para os cargos de nível superior, se for o caso;
- k) Certificado de conclusão do ensino médio, conforme o cargo, de acordo com a escolaridade exigida;
- l) Comprovante de endereço, referente ao imóvel onde reside atualmente, de preferência conta de água (período máximo de 90 dias);
- m) Curso exigido nos pré requisitos de acordo com o QUADRO 01;
- n) Certidão de Antecedentes Criminais (Fornecida pelo Fórum de Distribuição);
- o) Uma fotos 3X4;
- p) Laudo Médico Assinado pela Junta Médica Oficial do Município (somente para os candidatos com deficiência);
- q) Ser brasileiro ou naturalizado;
- r) Ter idade igual ou maior que 18 (dezoito anos) na data da contratação;
- s) Não ter sido demitido ou exonerado do serviço público (federal, estadual ou municipal) em consequência de processo administrativo;
- t) Não ter sido condenado por crime contra o Patrimônio, Administração, a Fé Pública, contra os Costumes e os previstos na Lei 11.343 de 23/08/2006;
- u) Não registrar antecedentes criminais;
- v) Ter aptidão física e mental e não ser portador de deficiência física incompatível com o exercício do Cargo;
- x) Não ser aposentado por invalidez e nem estar com idade de aposentadoria compulsória nos termos do Artigo 40, inciso II, da Constituição Federal. 2.2.
- y) Atestado de Saúde Ocupacional – ASO: Atestado de aptidão física/mental para o cargo, assinado por médicos pertencentes à Junta Médica Oficial do Município de CRISTALINA/GO.
- w) A critério do Médico Oficial poderão ser solicitados, ainda, entre os exames básicos, outros que achar pertinentes, conforme for o caso.
- z) Declaração de não ocupar outro cargo público, ressalvados os previstos no Art. 37, XVI – A, B, C da CF;
- a) Declaração de Bens.

13 – DA NOMEAÇÃO E POSSE



13.1 – O candidato deverá apresentar os documentos constantes nos subitem 12.1 para posse junto ao PREFEITURA MUNICIPAL DE CRISTALINA.

13.2 – No caso de desistência formal da posse, prosseguir-se-á a chamada dos candidatos habilitados, observada a ordem classificatória.

13.3 – O candidato habilitado fica ciente que aceitando a posse deverá permanecer na localidade para qual foi lotado, não sendo apreciado os pedidos de remoção antes de 3 (Três) anos de efetivo exercício, exceto nas situações prescritas em lei ou interesse da Administração.

13.4 – Apresentar outros documentos ou firmar outras declarações que se fizerem necessárias na época da posse.

13.5 – O candidato aprovado deverá apresentar, no ato da convocação no item 12.1 deste edital.

13.6 – A Posse poderá ser feita por Procuração Pública específica.

13.7 – Possuir 18 anos na data da posse.

14 – DAS PENALIDADES

14.1 – Será eliminado do Concurso Público o candidato que:

- a) alegar desconhecimento quanto à data, ao horário e ao local de realização das provas do concurso público, bem como às convocações divulgadas nos termos deste Edital;
- b) chegar aos locais de realização das provas após o horário estabelecido;
- c) faltar às provas;
- d) ausentar-se do recinto de realização das provas sem a devida permissão;
- e) manter conduta incompatível com a condição de candidato ou ser descortês com qualquer dos supervisores, coordenadores, aplicadores de provas ou autoridades e pessoas incumbidas da realização do concurso;
- f) sair da sala de aplicação de prova com quaisquer anotações, salvo o caderno de prova após transcorrido o tempo citado no item 6.4.25;
- g) sair da sala antes de ter transcorrido 1h de prova;
- h) Ainda no local de prova, for surpreendido durante antes, durante e depois da realização da prova em comunicação (verbal, escrita, eletrônica ou gestual) com outras pessoas, bem como estiver utilizando fontes de consulta, tais como livros, calculadoras, equipamentos de cálculo, anotações, impressos, óculos escuros ou quaisquer acessórios de chapelaria (chapéu, boné, gorro etc.) ou outros materiais similares;
- i) for surpreendido usando aparelhos eletrônicos, tais como bip, telefone **CELULAR**, *walkman*, agenda eletrônica, *notebook*, *palmtop*, receptor, gravador, máquina fotográfica, calculadora, *pager* etc., bem como **RELÓGIO** de qualquer espécie;
- j) recusar-se a retirar os óculos escuros ou quaisquer acessórios de chapelaria (chapéu, boné, gorro etc.) ou outros materiais similares;
- k) exceder o tempo de realização da prova;
- l) levar consigo o cartão-resposta ao retirar-se da sala;
- m) não permitir a coleta de impressão digital, como forma de identificação, e/ou a filmagem;
- n) fizer, em qualquer documento, ou prestar, no ato da inscrição, declaração falsa ou inexata;
- o) deixar de apresentar qualquer um dos documentos que comprovam o atendimento dos requisitos fixados neste Edital;
- p) praticar atos que contrariem as normas do presente Edital;
- q) não atender às determinações do presente Edital e aos seus atos complementares.

14.2 – Se, após as provas, for constatado, por meio eletrônico, estatístico, visual ou grafológico, que o candidato utilizou-se de processos ilícitos, sua prova será anulada, sendo este automaticamente eliminado do Concurso, devendo responder criminalmente pelo ato. Caso tal fato seja constatado, ao candidato será concedido o prazo de 2 (dois) dias úteis para manifestar-se através do site do IBEG - www.ibeg.org.br.

14.3 – Na inobservância de todos os prazos estabelecidos neste edital.

15 – DAS DISPOSIÇÕES GERAIS

15.1 – A inscrição do candidato neste Concurso implica o conhecimento das normas e condições estabelecidas no presente Edital e de seus anexos e na aceitação das mesmas, conforme declaração expressa no Ato da sua inscrição.

15.2 – É de inteira responsabilidade do candidato, acompanhar as publicações de todos os atos, editais e comunicados referentes a



este concurso público no Boletim Oficial do Município e divulgados na Internet, no endereço eletrônico www.ibeg.org.br.

15.3 – Não serão dadas, por telefone, informações a respeito de datas, locais e horários de realização das provas. O candidato deverá observar e acompanhar rigorosamente as publicações a serem divulgados no site do IBEG - www.ibeg.org.br.

15.4 – Para a segurança dos candidatos e a garantia da lisura do certame, o IBEG poderá proceder à coleta da impressão digital de todos os candidatos no dia de realização das provas, bem como por amostragem realizar vistoria e/ou revista nos mesmos, independentemente de denúncia.

15.4.1- No dia de realização das provas, o IBEG poderá submeter os candidatos ao sistema de detecção de metal nas salas, corredores e banheiros, a fim de impedir a prática de fraude e de verificar se o candidato está portando material não permitido.

15.5 – A Empresa responsável pela organização e execução do Concurso **não enviará correspondência informando os locais de aplicação de provas aos candidatos**. Os locais de provas estarão disponíveis no site www.ibeg.org.br, sendo de inteira responsabilidade do Candidato a verificação prévia dos locais de provas, quanto ao dia, local e horário de sua realização, inclusive a observância de Erratas/Retificações.

15.7 – Aos candidatos aprovados, confere-se o direito subjetivo de posse no cargo disputado, nos termos da legislação vigente, não gerando quaisquer outros direitos senão pela inobservância da ordem de classificação.

15.8 – O candidato aprovado deverá manter junto à PREFEITURA MUNICIPAL DE CRISTALINA, durante o prazo de validade do concurso público, seu endereço atualizado e telefone, visando eventuais convocações, não lhe cabendo qualquer reclamação caso não seja possível convocá-lo por falta da citada atualização, perdendo direito à vaga do cargo para o qual foi aprovado.

15.9 – A posse dos candidatos aprovados ocorrerá observando-se as necessidades imediatas da PREFEITURA MUNICIPAL DE CRISTALINA e de acordo com a legislação vigente.

15.10 – A PREFEITURA MUNICIPAL DE CRISTALINA não fornecerá atestados, cópias de documentos, certificados ou certidões, relativamente às notas de candidatos eliminados.

15.11 – Não será fornecido ao candidato, pela PREFEITURA MUNICIPAL DE CRISTALINA, documento comprobatório de aprovação e/ou classificação no concurso, valendo, para esse fim, a homologação publicada no Boletim Oficial do Município.

15.12 – O descumprimento de quaisquer das instruções deste Edital implicará à eliminação do candidato do Concurso Público. Caso tal fato seja constatado, ao candidato será concedido o prazo de 2 (dois) dias úteis para manifestar-se através do site do IBEG - www.ibeg.org.br.

15.13 – As despesas decorrentes da participação no Concurso Público correrão às expensas do candidato.

15.14 – Todas as informações a respeito do certame poderão ser obtidas junto ao site www.ibeg.org.br.

15.15 – O resultado final do Concurso será homologado pelo EXCELENTÍSSIMO SENHOR PREFEITO DA PREFEITURA MUNICIPAL DE CRISTALINA, e divulgado no endereço eletrônico www.ibeg.org.br e publicado no Boletim Oficial do Município.

15.16 – O concurso terá validade de 02 (dois) anos, a contar da data da homologação do resultado pelo PRESIDENTE DA COMISSÃO DO CONCURSO DA PREFEITURA MUNICIPAL DE CRISTALINA, podendo ser prorrogado uma vez, por igual período, a critério da PREFEITURA MUNICIPAL DE CRISTALINA.

15.17 – O candidato convocado e nomeado será submetido AO NÚCLEO DE AVALIAÇÃO, durante o período probatório, devendo obter desempenho satisfatório para a manutenção do vínculo com a PREFEITURA MUNICIPAL DE CRISTALINA.

15.18 – Os casos omissos serão submetidos à apreciação e decisão da PREFEITURA MUNICIPAL DE CRISTALINA.

15.19 – O presente Edital entra em vigor na data de sua publicação.

CRISTALINA/GO, 05 de setembro de 2016.

LUIZ CARLOS ATTÍE
PREFEITO MUNICIPAL



EDITAL Nº. 001/2016-EDUCAÇÃO - PREFEITURA MUNICIPAL DE CRISTALINA/GO
CONCURSO PÚBLICO PARA PROVIMENTO DE CARGOS NO QUADRO DE PESSOAL DO PREFEITURA MUNICIPAL DE CRISTALINA/GO

ANEXO I – CRONOGRAMA DO CONCURSO

FASES	DATA
Publicação do Extrato do Edital	05/09/16
Período de inscrição	08/09 a 09/10/16
Prazo para envio da documentação de atendimento especial e PCD	08/09 a 10/10/16
Prazo para correções de dados no sistema (exceto CPF e Cargo)	08/09 a 10/10/16
Último dia de pagamento da taxa de inscrição	10/10/16
Período de solicitação de isenção de taxa	08/09 a 12/09/16
Resultado preliminar da solicitação de isenção de taxa	28/09/16
Recurso do resultado preliminar da solicitação de isenção de taxa	29 a 30/09/16
Resultado final da solicitação de isenção de taxa	05/10/16
Homologação preliminar das Inscrições	13/10/16
Recurso da Homologação preliminar das Inscrições	14 e 17/10/16
Homologação final das Inscrições	19/10/16
Período para envio da prova de títulos (Apenas nível superior)	19/10 a 19/11/2016
Divulgação dos locais de provas	10/11/16
Aplicação das provas	20/11/16
Divulgação do gabarito das provas	21/11/16
Recurso da divulgação do gabarito das provas	22 e 23/11/16
Resultado preliminar das provas objetiva, discursiva e títulos	07/12/16
Recurso do resultado preliminar das provas objetiva, discursiva e títulos	08 e 09/12/16
Resultado definitivo das provas objetiva, discursiva e títulos	16/12/16
Resultado Final do Concurso	16/12/16

CRISTALINA/GO, 05 de setembro de 2016.

LUIZ CARLOS ATTÍE
PREFEITO MUNICIPAL



EDITAL Nº. 001/2016-EDUCAÇÃO - PREFEITURA MUNICIPAL DE CRISTALINA/GO
CONCURSO PÚBLICO PARA PROVIMENTO DE CARGOS NO QUADRO DE PESSOAL DO PREFEITURA MUNICIPAL DE CRISTALINA/GO

ANEXO II – DESCRIÇÃO DOS CARGOS

COD.	CARGO	DESCRIÇÃO DAS ATIVIDADES
100	AUXILIAR DE SERVIÇOS GERAIS – RURAL	Executar tarefas nas áreas de alvenaria, pintura, pisos, forros, revestimentos de edificação, armações de ferro e tela; Auxiliar em pequenos serviços elétricos, hidráulicos e sanitários, em móveis e equipamentos; Colocar e retirar placas de sinalização; Transportar e carregar material de um local para outro; Roçar pastos, fazer e consertar cercas de arame, abrir valetas, tapar buracos, fazer desmatamentos, limpar meio fio e calhas, limpar e reparar bueiros e estradas; Executar atividades de limpeza, conservação e manutenção; Desempenhar outras tarefas semelhantes. CONDIÇÕES E NATUREZA DO TRABALHO: Esforço mental pequeno; Atenção visual normal; Trabalho repetitivo, recebe supervisão durante a execução; Procedimentos definidos, com poucas variações.
101	AUXILIAR DE SERVIÇOS GERAIS – URBANO	Executar tarefas nas áreas de alvenaria, pintura, pisos, forros, revestimentos de edificação, armações de ferro e tela; Auxiliar em pequenos serviços elétricos, hidráulicos e sanitários, em móveis e equipamentos; Colocar e retirar placas de sinalização; Transportar e carregar material de um local para outro; Roçar pastos, fazer e consertar cercas de arame, abrir valetas, tapar buracos, fazer desmatamentos, limpar meio fio e calhas, limpar e reparar bueiros e estradas; Executar atividades de limpeza, conservação e manutenção; Desempenhar outras tarefas semelhantes. CONDIÇÕES E NATUREZA DO TRABALHO: Esforço mental pequeno; Atenção visual normal; Trabalho repetitivo, recebe supervisão durante a execução; Procedimentos definidos, com poucas variações.
102	CARPINTEIRO	Fabricar, montar e prestar manutenção de móveis e instalações de madeira; Operar máquinas industriais e ferramentas específicas de sua área de atuação; Seguir as normas técnicas dos projetos ou as recomendáveis, na falta de detalhamento; Zelar pela conservação de máquinas, ferramentas e equipamentos sob sua responsabilidade; Desempenhar outras tarefas semelhantes. CONDIÇÕES E NATUREZA DO TRABALHO: Esforço mental médio, requer planejamento, organização e atenção visual normal; Trabalho rotineiro; Criar novas técnicas e métodos para situações imprevistas, sujeitos à coordenação e instruções gerais.
103	ELETRICISTA	Estudar o trabalho a ser realizado, consultando plantas, esquemas e outras informações, para fixar o roteiro das tarefas; Montar e reparar instalações elétricas e equipamentos auxiliares; Executar tarefas de maior complexidade sob orientação do Engenheiro; Colocar e fixar os quadros de distribuição, caixas de fusíveis, tomadas e interruptores; Ligar fios à fonte fornecedora de energia, para completar a tarefa de instalação; Testar os circuitos das instalações, utilizando aparelhos de verificação e comparação elétricos, eletrônicos, fazendo-os funcionar em situações reais repetidas vezes, para comprovar a exatidão do trabalho; Desempenhar outras tarefas semelhantes. CONDIÇÕES E NATUREZA DO TRABALHO: Esforço mental médio, requer planejamento, organização e atenção visual normal; Trabalho rotineiro; Criar novas técnicas e métodos para situações imprevistas, sujeitos à coordenação e instruções gerais.
104	JARDINEIRO	Plantar, zelar, regar, podar e cortar árvores, gramas, flores e hortaliças; Adubar e pulverizar plantas; Preparar canteiros, viveiros, sementes e mudas; Colher e transportar flores, plantas, verduras e legumes; Cuidar de praças e jardins, organizando, fiscalizando ou executando as diferentes tarefas próprias da atividade; Desempenhar outras tarefas semelhantes. CONDIÇÕES E NATUREZA DO TRABALHO: Esforço mental pequeno, não requer concentração; Atenção visual normal; Trabalho repetitivo; Procedimentos definidos com poucas variações.
105	MARCENEIRO	Fabricar, montar e prestar manutenção de móveis e instalações de madeira; Operar máquinas industriais e ferramentas específicas de sua área de atuação; Fazer serviços de polimento, lixamento, tintura e envernizamento de madeiras; Desempenhar outras tarefas semelhantes. CONDIÇÕES E NATUREZA DO TRABALHO: Esforço mental médio, requer planejamento, organização e atenção visual normal; Trabalho rotineiro, com supervisão através de normas e instruções.
106	MERENDEIRO – RURAL	Éfetur o controle dos gêneros alimentícios necessários ao preparo da merenda, recebendo-os e armazenando-os de acordo com as normas e instruções; Distribuir as refeições preparadas, entregando-as conforme rotina determinada, para atender os comensais; Manter a ordem, higiene e segurança do ambiente de trabalho observando as normas e instruções para prevenir acidentes; Desempenhar outras tarefas semelhantes. CONDIÇÕES E NATUREZA DO TRABALHO: Esforço mental pequeno, obedecendo rotina e métodos pré-determinados; Atenção visual mínima; Trabalho rotineiro, com supervisão através de normas e instruções.
107	MERENDEIRO – URBANO	Éfetur o controle dos gêneros alimentícios necessários ao preparo da merenda, recebendo-os e armazenando-os de acordo com as normas e instruções; Distribuir as refeições preparadas, entregando-as conforme rotina determinada, para atender os comensais; Manter a ordem, higiene e segurança do ambiente de trabalho observando as normas e instruções para prevenir acidentes; Desempenhar outras tarefas semelhantes. CONDIÇÕES E NATUREZA DO TRABALHO: Esforço mental pequeno, obedecendo rotina e métodos pré-determinados; Atenção visual mínima; Trabalho rotineiro, com supervisão através de normas e instruções.
108	MESTRE DE OBRAS	Fiscalizar a execução dos serviços de sua área, fazendo cumprir os padrões e especificações recomendados no projeto; Fazer o acompanhamento diário da execução das obras ou serviços, em cada uma de suas etapas; Chefiar as equipes de trabalho e tirar-lhes as dúvidas na interpretação das plantas e especificações; Desempenhar outras tarefas semelhantes. CONDIÇÕES E NATUREZA DO TRABALHO: Esforço mental médio, requer planejamento e organização; Atenção visual acentuada; Trabalho exige tomada de decisões simples.



109	MOTORISTA	Dirigir com documentação necessária, os veículos de passeio, furgão, caminhões, carretas, ônibus, utilizados no transporte de pessoas e/ou cargas; Respeitar as leis de trânsito e as ordens de serviço recebidas; Recolher à garagem o veículo, quando concluir o serviço e/ou terminar seu expediente de trabalho; Submeter-se a exames legais, quando forem exigidos; Desempenhar outras tarefas semelhantes. CONDIÇÕES E NATUREZA DO TRABALHO: Trabalhos de rotina e métodos pré-determinados; Atenção visual normal; Trabalho rotineiro, supervisão através de normas e instituições.
110	PEDREIRO	Executar trabalhos de levantamento de paredes de alvenaria, concretos e outros; Executar tarefas nas áreas de pintura, pisos, forros, revestimentos de edificações, armações de ferro e tela; Desempenhar outras tarefas semelhantes. CONDIÇÕES E NATUREZA DO TRABALHO: Esforço mental médio, requer planejamento, organização; Atenção visual normal; Trabalho rotineiro com supervisão através de normas e instruções.
111	SERVENTE	Varrer, lavar e encerar pisos; Limpar paredes, janelas, portas, máquinas, móveis e equipamentos; Executar serviços de limpeza em escadarias, arquibancadas, áreas e pátios; Manter as instalações sanitárias limpas; Limpar carpetes, lustres, lâmpadas, luminárias, fechaduras e olear móveis; Executar serviços de remoção de lixo e detritos; Desempenhar outras tarefas semelhantes. CONDIÇÕES E NATUREZA DO TRABALHO: Esforço mental pequeno, não requer concentração; Atenção visual normal; Trabalho repetitivo; Procedimentos definidos, com poucas variações.
112	VIGIA - RURAL	Exercer vigilância diurna e noturna nas diversas dependências da Prefeitura Municipal; Fazer rondas de inspeção de acordo com os intervalos fixados; Fazer comunicação sobre qualquer ameaça ao patrimônio do Município; Desempenhar outras tarefas semelhantes. CONDIÇÕES E NATUREZA DO TRABA-
113	VIGIA - URBANO	LHO: Esforço visual pequeno, obedece rotinas e métodos pré-determinados; Trabalho repetitivo, recebe supervisão durante a execução.
200	AUXILIAR ADMINISTRATIVO – RURAL	Auxiliar na execução de tarefas nas áreas financeiras, orçamentária, de material, patrimônio, de recursos humanos; Auxiliar na elaboração e conferência de listagens, dados, mapas, demonstrativos e documentos; Operar máquinas e equipamentos manuais, elétricos e eletrônicos; Efetuar registro em livros, fichas e formulários; Auxiliar no preparo e controle de fichas de frequência, cartões de ponto e apurar o tempo de serviço dos servidores; Auxiliar em trabalho de recebimento, registro, tramitação, conservação e arquivo de papéis e outros documentos; Rascunhar ofícios, cartas, certidões, declarações, despachos, pareceres e outros documentos; Orientar e executar trabalho de equipes que desenvolvem atividades administrativas e operacionais de grau médio; Executar trabalhos de pesquisa, tabulação de dados, realizar cálculos estatísticos e matemáticos; Auxiliar na elaboração da folha de pagamento, listagens e relações; Orientar e executar a catalogação e classificação de material bibliográfico; Auxiliar nos processos licitatórios, nas aquisições de materiais e controle de bens distribuídos aos órgãos, a funcionários e terceiros; Executar trabalhos de datilografia, mecanografia e de secretaria em geral; Desempenhar outras tarefas semelhantes. CONDIÇÕES E NATUREZA DO TRABALHO: Esforço mental pequeno, obedece rotina e métodos pré-determinados; Atenção visual normal; Trabalho rotineiro, com supervisão através de normas e instruções; Tomada de pequenas decisões.
201	AUXILIAR ADMINISTRATIVO - URBANO	executar atividades recreativas e de lazer para crianças, visando o equilíbrio sócio-emocional da mesma; cuidar da higiene pessoal das crianças internas nos estabelecimentos de assistência a infância; ensinar os bons hábitos de higiene e de disciplina, cuidando da ordem e higiene do ambiente de trabalho; desempenhar outras tarefas semelhantes. CONDIÇÕES E NATUREZA DO TRABALHO: esforço mental médio, obedece rotinas e métodos pré determinados; atenção visual normal; requer iniciativas visando atender imprevistos, tomadas de decisões sob orientações de atos anteriores.
202	MONITOR DE CRECHE - RURAL	
203	MONITOR DE CRECHE - URBANO	
300	FISIOTERAPEUTA	Promoção, tratamento e recuperação da saúde do paciente, mediante a aplicação de métodos e técnicas fisioterápicas para reabilitá-los às suas atividades normais de vida diária; realizar testes musculares, funcionais, de amplitude articular, de verificação cinética e movimentação, pesquisa de reflexos, identificar o nível de capacidade e deficiência funcional dos órgãos; planejar e executar tratamentos inerentes à sua função; orientação, treinamento e exercícios corretivos para coluna, pés, desvio posturais e auxílio ao adequado funcionamento do aparelho respiratório e cardiovascular; efetuar aplicação de ondas curtas, ultra som, infra vermelho, micro ondas, eletro terapia, crio e outros similares nos pacientes, conforme a enfermidade; aplicação de massagem terapêutica; elaboração de pareceres, informes técnicos e relatórios, fazendo observações e sugerindo medidas para implantação, desenvolvimento e aperfeiçoamento de atividades em sua área de atuação; participar de ações de promoção e prevenção da saúde em nível individual e coletivo; atuar em equipe multiprofissional nas atividades inerentes, participar de reuniões de trabalho; demais funções, de acordo com o Conselho da classe e regulamentações do Ministério da Saúde.



301	FONOAUDIÓLOGA	Intervenção desde recém-nascidos até a terceira idade, dentro dos diferentes distúrbios da fala, voz, audição e linguagem; Seu campo de atuação pode ser: ambulatórios, clínicas de especialidades, unidades básicas de saúde, hospitais e outros; emitir pareceres e atestados sobre assuntos de sua competência; Executar ações de assistência integral aliadas à atuação clínica à saúde coletiva; Participar de ações de promoção e prevenção da saúde em nível individual e coletivo; Atuar em equipe multiprofissional nas atividades inerentes, participar de reuniões de trabalho; Elaborar pareceres, informes técnicos e relatórios, fazendo observações e sugerindo medidas para implantação, desenvolvimento e aperfeiçoamento de atividades em sua área de atuação; Demais funções de acordo com o Conselho da classe e regulamentação do Ministério da Saúde.
302	NUTRICIONISTA	Atuar na segurança alimentar e atenção dietética, em todas as áreas conhecimento em que a alimentação e nutrição se apresentem fundamentais para a promoção, manutenção e recuperação da saúde e prevenção de doenças de indivíduos ou grupos populacionais e contribuindo para a melhoria da qualidade de vida, pautado em princípios éticos, com reflexões sobre a realidade econômica, política, social e cultural; Planejamento, organização, direção, supervisão e avaliação de serviços de alimentação e nutrição; Assistência a educação nutricional a coletividade ou indivíduos, sadios ou enfermos; Assistência dietoterápica, hospitalar ou ambulatorial; Programar, supervisionar e requisitar insumos para suas atividades, assim como responsabilidade técnica específica; Elaborar pareceres, informes técnicos e relatórios, fazendo observações e sugerindo medidas para implantação, desenvolvimento e aperfeiçoamento de atividades em sua área de atuação; Participar de ações de promoção e prevenção da saúde em nível individual e coletivo; Atuar em equipe multiprofissional nas atividades inerentes, participar de reuniões de trabalho; Demais funções de acordo com o Conselho da classe e regulamentações do Ministério da Saúde.
303	PROFESSOR EDUCAÇÃO FÍSICA – RURAL	Reconhecer as manifestações da cultura corporal como formas legítimas de expressão de um determinado grupo social, bem como artefatos históricos, sociais e políticos; conhecer e compreender a realidade social para nela intervir, por meio da produção e ressignificação das manifestações e expressões do movimento humano com atenção à variedade presente na paisagem social; demonstrar atitude crítico-reflexiva perante a produção de conhecimento da área, visando obter subsídios para o aprimoramento constante de seu trabalho no âmbito da Educação Física escolar; ser conhecedor das influências sócio-históricas que conferem a cultura de movimentos sua característica plástica e mutável; dominar os conhecimentos específicos da Educação Física e suas interfaces com as demais disciplinas do currículo escolar; relacionar os diferentes atributos das práticas corporais sistematizadas às demandas da sociedade contemporânea; dominar métodos e procedimentos que permitam adequar as atividades de ensino às características dos alunos, a fim de desenvolver situações didáticas que potencializem o enriquecimento da linguagem corporal por meio da participação democrática; demonstrar capacidade de resolver problemas concretos da prática docente e da dinâmica da instituição escolar, zelando pela aprendizagem e pelo desenvolvimento do educando; considerar criticamente características, interesses, necessidades, expectativas e diversidades presentes na comunidade escolar nos momentos de planejamento, desenvolvimento e avaliação das atividades de ensino; ser capaz de articular no âmbito da prática pedagógica os objetivos e a prática pedagógica da Educação Física com o projeto da escola.
304	PROFESSOR EDUCAÇÃO FÍSICA – URBANO	Compreender os processos de desenvolvimento e aprendizagem dos alunos considerando as dimensões cognitivas, afetivas e sociais; Selecionar e utilizar diferentes recursos didáticos, ajustando-os às necessidades de aprendizagem dos estudantes; Gerenciar a classe, organizando o tempo, o espaço e o agrupamento dos estudantes, de modo a potencializar as aprendizagens; Avaliar a aprendizagem dos estudantes através de estratégias diversificadas e utilizar a análise dos resultados para reorganizar as propostas de trabalho; Analisar e utilizar o resultado de avaliações externas e de estudos acadêmicos, para reflexão sobre suas ações reconhecendo pontos que necessitam mudanças; Ser proficiente no uso da língua portuguesa em todas as situações sociais, atividades e tarefas relevantes para o exercício profissional; Dominar os conteúdos relacionados aos temas sociais urgentes (saúde, sustentabilidade ambiental, etc.) objetos da atividade docente e informar-se sobre os principais acontecimentos da atualidade que provocam impactos sociais, políticos e ambientais reconhecendo a si mesmo como agente social e formador de opinião no âmbito de sua atuação profissional; Dominar os conteúdos relacionados às áreas de conhecimento (Língua Portuguesa, Matemática, História, Geografia e Ciências Naturais) objetos da atividade docente; Avaliar a eficiência de situações didáticas para a aprendizagem dos estudantes, envolvendo diferentes conhecimentos presentes no currículo escolar; Pautar decisões e escolhas pedagógicas por princípios éticos democráticos de modo a não reproduzir discriminações e injustiças.
305	PROFESSOR PEDAGOGO – RURAL	Compreender os processos de desenvolvimento e aprendizagem dos alunos considerando as dimensões cognitivas, afetivas e sociais; Selecionar e utilizar diferentes recursos didáticos, ajustando-os às necessidades de aprendizagem dos estudantes; Gerenciar a classe, organizando o tempo, o espaço e o agrupamento dos estudantes, de modo a potencializar as aprendizagens; Avaliar a aprendizagem dos estudantes através de estratégias diversificadas e utilizar a análise dos resultados para reorganizar as propostas de trabalho; Analisar e utilizar o resultado de avaliações externas e de estudos acadêmicos, para reflexão sobre suas ações reconhecendo pontos que necessitam mudanças; Ser proficiente no uso da língua portuguesa em todas as situações sociais, atividades e tarefas relevantes para o exercício profissional; Dominar os conteúdos relacionados aos temas sociais urgentes (saúde, sustentabilidade ambiental, etc.) objetos da atividade docente e informar-se sobre os principais acontecimentos da atualidade que provocam impactos sociais, políticos e ambientais reconhecendo a si mesmo como agente social e formador de opinião no âmbito de sua atuação profissional; Dominar os conteúdos relacionados às áreas de conhecimento (Língua Portuguesa, Matemática, História, Geografia e Ciências Naturais) objetos da atividade docente; Avaliar a eficiência de situações didáticas para a aprendizagem dos estudantes, envolvendo diferentes conhecimentos presentes no currículo escolar; Pautar decisões e escolhas pedagógicas por princípios éticos democráticos de modo a não reproduzir discriminações e injustiças.
306	PROFESSOR PEDAGOGO – URBANO	Compreender os processos de desenvolvimento e aprendizagem dos alunos considerando as dimensões cognitivas, afetivas e sociais; Selecionar e utilizar diferentes recursos didáticos, ajustando-os às necessidades de aprendizagem dos estudantes; Gerenciar a classe, organizando o tempo, o espaço e o agrupamento dos estudantes, de modo a potencializar as aprendizagens; Avaliar a aprendizagem dos estudantes através de estratégias diversificadas e utilizar a análise dos resultados para reorganizar as propostas de trabalho; Analisar e utilizar o resultado de avaliações externas e de estudos acadêmicos, para reflexão sobre suas ações reconhecendo pontos que necessitam mudanças; Ser proficiente no uso da língua portuguesa em todas as situações sociais, atividades e tarefas relevantes para o exercício profissional; Dominar os conteúdos relacionados aos temas sociais urgentes (saúde, sustentabilidade ambiental, etc.) objetos da atividade docente e informar-se sobre os principais acontecimentos da atualidade que provocam impactos sociais, políticos e ambientais reconhecendo a si mesmo como agente social e formador de opinião no âmbito de sua atuação profissional; Dominar os conteúdos relacionados às áreas de conhecimento (Língua Portuguesa, Matemática, História, Geografia e Ciências Naturais) objetos da atividade docente; Avaliar a eficiência de situações didáticas para a aprendizagem dos estudantes, envolvendo diferentes conhecimentos presentes no currículo escolar; Pautar decisões e escolhas pedagógicas por princípios éticos democráticos de modo a não reproduzir discriminações e injustiças.



307	PSICÓLOGO	Prestar serviços de psicologia social desenvolvendo terapia grupal, ações comunitárias e acompanhamento as famílias; Realizar atendimentos individuais e grupais; Criar mecanismo para o desenvolvimento intelectual do indivíduo, capacitando-o para o exercício da cidadania; Aplicar métodos e técnicas de pesquisas e características psicológicas aos indivíduos e grupos; Realizar estudos e outras atividades inerentes ao cargo; Elaborar pareceres, informes técnicos e relatórios, fazendo observações e sugerindo medidas para implantação, desenvolvimento e aperfeiçoamento de atividades em sua área de atuação; Participar de ações de promoção e prevenção da saúde em nível individual e coletivo; Atuar em equipe multiprofissional nas atividades inerentes, participar de reuniões de trabalho; Demais funções de acordo com o Conselho da Classe e regulamentações do Ministério da Saúde.
-----	-----------	---

CRISTALINA/GO, 05 de setembro de 2016.

LUIZ CARLOS ATTÍE
PREFEITO MUNICIPAL



EDITAL Nº. 001/2016-EDUCAÇÃO - PREFEITURA MUNICIPAL DE CRISTALINA/GO
CONCURSO PÚBLICO PARA PROVIMENTO DE CARGOS NO QUADRO DE PESSOAL DO PREFEITURA MUNICIPAL DE CRISTALINA/GO

ANEXO III – CONTEÚDO PROGRAMÁTICO

NÍVEL FUNDAMENTAL COMPLETO E INCOMPLETO

LÍNGUA PORTUGUESA

Interpretação de texto; Concordância Verbal; Concordância Nominal; Regência Verbal; Orações Coordenadas; Orações Subordinadas; Colocação Pronominal; Próclise, Ênclise e Mesóclise; Crase; Verbos; Pontuação; Sintaxe de Regência; Figuras de Linguagem; Classes de Palavras; Termos da Oração; Ortografia; Processos de formação de palavras; Encontros Vocálicos e Consonantais; Acentuação Gráfica.

ATUALIDADES

Domínio de tópicos atuais e relevantes de diversas áreas, tais como política, economia, sociedade, educação, tecnologia, energia, ecologia, relações internacionais, desenvolvimento sustentável e segurança pública, suas inter-relações e suas vinculações históricas.

RACIOCÍNIO LÓGICO

Raciocínio Lógico: Diagrama Lógico. Problemas de Lógica. Números: Naturais e inteiros: operações e propriedades; Números Racionais: Representação fracionária e decimal. Problemas Aplicados. Sistema Métrico Decimal: Problemas Aplicados. Mínimo Múltiplo Comum e Máximo Divisor Comum. Problemas Aplicados. Noções de Matemática Financeira: Porcentagem; Juros simples: Problemas Aplicados. Noções de Geometria Plana: Formas Geométricas. Problemas Aplicados. Cálculo de Áreas/Volumes de Figuras Planas: Perímetro, Áreas e Volumes.

NOÇÕES DE INFORMÁTICA

Correio Eletrônico (mensagens, anexação de arquivos, cópias); Microsoft Word 2010 em português: Edição e formatação de textos (operações do menu Formatar, Inserir, Tabelas, Exibir - cabeçalho e rodapé, Arquivo - configurar página e impressão, Ferramentas - ortografia e gramática); Microsoft Excel 2010 em português: Criação de pastas, planilhas e gráficos, uso de formulas, funções e macros, configurar página, impressão, operações do menu Formatar, operações do menu Inserir, obtenção de dados externos, classificar; Microsoft Windows 7 em português: Criação de pastas (diretórios), arquivos e atalhos, área de trabalho, área de transferência, manipulação de arquivos e pastas, uso dos menus, uso de aplicativos, interação com os aplicativos do Microsoft Office; Navegação Internet, conceitos de URL, links, sites, impressão de páginas.

LEI ORGÂNICA DO MUNICÍPIO

Lei Orgânica do Município de Cristalina/GO

ATÉ ENSINO MÉDIO E NÍVEL MÉDIO

LÍNGUA PORTUGUESA

LEITURA - Capacidade de compreensão e interpretação: a. Relações lógicas no texto: a coerência; b. Hierarquia das ideias: ideia central e ideias periféricas; c. O ponto de vista: a argumentação; d. Tipos de discurso: direto, indireto e livre; intertextualidade; e. Tipologia textual: textos dissertativo, narrativo e descritivo; f. Vocabulário: sinonímia e antonímia; g. Linguagens denotativa e conotativa; h. Funções e usos da linguagem; i. Relações formais no texto: a coesão (elementos coesivos e relações entre elementos que constituem a coesão); j. Gêneros textuais (jornais, revistas, fotografias, esculturas, músicas, charges, entre outras). CONHECIMENTOS LINGÜÍSTICOS – avaliação em função da capacidade de leitura. a. Morfossintaxe: relações e funções sintáticas; colocação pronominal; b. Regência e concordância; c. Acentuação gráfica, ortografia, pontuação e uso do sinal indicativo de crase. PARÁFRASE.

ATUALIDADES

Domínio de tópicos atuais e relevantes de diversas áreas, tais como política, economia, sociedade, educação, tecnologia, energia, ecologia, relações internacionais, desenvolvimento sustentável e segurança pública, suas inter-relações e suas vinculações históricas.

RACIOCÍNIO LÓGICO

Estruturas Lógicas: Álgebra das proposições: Tabelas-Verdade. Raciocínio Lógico: Diagrama Lógico. Problemas de Lógica. Lógica de Argumentação. Equação do 1º e 2º grau: Representação Gráfica. Problemas Aplicados. Equação Exponencial/Logarítmica: Representação Gráfica. Problemas Aplicados. Matrizes, Determinantes: Solução de Sistemas Lineares. Princípio Fundamental da Contagem – PFC: Problemas Aplicados. Combinações, Arranjos e Permutação. Problemas Aplicados. Razão e Proporção: Divisão



proporcional: direta e indireta. Regra de Três Simples e Composta. Regra de Sociedade. Problemas Aplicados. Matemática Financeira: Porcentagem; Juros Simples e Compostos. Problemas Aplicados. Trigonometria: Paralelismo e Perpendicularismo. Problemas Aplicados. Cálculo de Áreas/Volumes de Figuras Planas: Perímetro, Áreas e Volumes. Teorema de Pitágoras. Problemas Aplicados. Estatística Descritiva: Tabela/Gráficos de Frequência. Medidas de Tendência Central: Média, Moda e Mediana. Problemas Aplicados. Probabilidade: Espaço Amostral; Eventos; Princípio da Inclusão/exclusão; Eventos Independentes. Probabilidade Binomial. Experimentos Aleatórios. Probabilidade de Poisson. Problemas Aplicados.

NOÇÕES DE INFORMÁTICA

Correio Eletrônico (mensagens, anexação de arquivos, cópias); Microsoft Word 2010 em português: Edição e formatação de textos (operações do menu Formatar, Inserir, Tabelas, Exibir - cabeçalho e rodapé, Arquivo - configurar página e impressão, Ferramentas - ortografia e gramática); Microsoft Excel 2010 em português: Criação de pastas, planilhas e gráficos, uso de formulas, funções e macros, configurar página, impressão, operações do menu Formatar, operações do menu Inserir, obtenção de dados externos, classificar; Microsoft Windows 7 em português: Criação de pastas (diretórios), arquivos e atalhos, área de trabalho, área de transferência, manipulação de arquivos e pastas, uso dos menus, uso de aplicativos, interação com os aplicativos do Microsoft Office; Navegação Internet, conceitos de URL, links, sites, impressão de páginas. Redes Microsoft: compartilhamento de pastas e arquivos; localização e utilização de computadores e pastas remotas.

LEI ORGÂNICA DO MUNICÍPIO

Lei Orgânica do Município de Cristalina/GO

CONHECIMENTOS ESPECÍFICOS

200 AUXILIAR ADMINISTRATIVO – RURAL e 201 AUXILIAR ADMINISTRATIVO - URBANO

Desenvolvimento de Recursos Humanos e educação corporativa; Elementos da comunicação; Comunicação corporativa e comunicação no ambiente de trabalho; Trabalho em equipe; Noções de relações humanas e conflito; Gestão pela qualidade. Conceito. Funções (planejamento, organização, direção e controle). Produtividade, eficiência, eficácia e efetividade. Planejamento estratégico, tático e operacional. Características, técnicas, ferramentas. Relação organização – ambiente. Estruturas organizacionais e organogramas: características, tipos, vantagens e desvantagens. Liderança: tipos de abordagens. Poder e influência. Comunicação. Habilidades interpessoais. Trabalho em equipe. Controle. Importância e fundamentos. Processo de controle. Instrumentos e ferramentas de controle do desempenho da organização. Temas contemporâneos da Administração. Qualidade Total, Reengenharia. Downsizing. Gestão do Conhecimento. Gestão de documentos. O ciclo vital dos documentos: arquivos correntes, intermediários e permanentes. Métodos de classificação dos documentos. Preservação de documentos.

202 MONITOR DE CRECHE – RURAL e 203 MONITOR DE CRECHE – URBANO

O Estatuto da Criança e do Adolescente – Lei nº 8069/1990 – e a garantia dos direitos constitucionais. A criança, seu desenvolvimento e suas aprendizagens. Lei de Diretrizes e Bases da Educação Nacional – Lei nº 9394/96. Desenvolvimento Infantil e desenvolvimento humano. Prática Esportiva e Qualidade de Vida. A criança e a educação infantil: história, concepções. Teorias de aprendizagem e desenvolvimento infantil.

NÍVEL SUPERIOR

LÍNGUA PORTUGUESA

Leitura e interpretação de texto. Ortografia. Divisão silábica. Acentuação gráfica. Sinais gráficos. Pontuação. Coletivos. Aumentativos e diminutivos. Grau do substantivo e do adjetivo. Palavras sinônimas, antônimas, parônimas e homônimas. Emprego de algumas palavras (porque / por que / porquê / por quê - senão / se não - há / a - mau / mal - afim / a fim). Classificação das palavras – substantivo, artigo, adjetivo, numeral, pronome, verbo, advérbio, preposição, contração, conjunção e interjeição. Pronomes pessoais, demonstrativos e possessivos. Estrutura das palavras – elementos mórficos. Processo de formação das palavras. Locuções. Frase, oração e período. Vozes do verbo: Voz ativa, passiva e reflexiva. Termos da oração. Termos essenciais da oração: Sujeito e predicado. Termos acessórios da oração. Vocativo. Período composto – Coordenação, subordinação, orações reduzidas, orações intercaladas ou interferentes. Regência verbal e nominal. Sintaxe de concordância. Sintaxe de regência. Sintaxe de colocação. Emprego de algumas classes de palavras. Fonema. Sílabas. Acento tônico. Crase. Encontro vocálico. Encontro consonantal. O significado das palavras. Denotação e conotação. Figuras de linguagem. Vícios de linguagem. Funções da linguagem.

ATUALIDADES

Domínio de tópicos atuais e relevantes de diversas áreas, tais como política, economia, sociedade, educação, tecnologia, energia, ecologia, relações internacionais, desenvolvimento sustentável e segurança pública, suas inter-relações e suas vinculações históricas. Elementos de economia internacional contemporânea: blocos regionais (Mercosul). O contexto internacional: performance de diversos países.



RACIOCÍNIO LÓGICO

Estruturas Lógicas: Álgebra das proposições: Tabelas-Verdade. Raciocínio Lógico: Diagrama Lógico. Problemas de Lógica. Cálculo Proposicional: Problemas Aplicados. Lógica de Argumentação/Silogismo: Regras de Morgan: Propriedades da disjunção e da Conjunção. Trigonometria: Paralelismo e Perpendicularismo. Problemas Aplicados. Cálculo de Áreas/Volumes de Figuras Planas: Perímetro, Áreas e Volumes. Teorema de Pitágoras. Problemas Aplicados. Estatística Descritiva: Tabela/Gráficos de Frequência. Medidas de Tendência Central: Média, Moda e Mediana. Problemas Aplicados. Probabilidade :Espaço Amostral; Eventos; Princípio da Inclusão/exclusão; Eventos Independentes. Probabilidade Binomial. Experimentos Aleatórios. Probabilidade de Poisson. Problemas Aplicados Combinações, Arranjos e Permutação. Problemas Aplicados. Razão e Proporção: Divisão proporcional: direta e indireta. Regra de Três Simples e Composta. Regra de Sociedade. Problemas Aplicados. Matemática Financeira: Porcentagem; Juros Simples e Compostos. Fluxo de Caixa. Análise Cambial. Problemas Aplicados. Cálculo Diferencial e Integral: Noções de Limites, Derivadas e Integrais. Problemas Aplicados.

NOÇÕES DE INFORMÁTICA

Introdução a Informática - evolução, fundamentos da informática e de sistemas informatizados envolvendo conceitos básicos e modos de utilização de tecnologias informatizadas na atualidade. Internet - navegação na Internet, conceitos básicos (hyperlink, URL, portais etc.), formas de utilização dos principais navegadores, serviços básicos de download de arquivos e envio de mensagens através de correio eletrônico etc. Utilização de mecanismos de busca na internet tais como Google, Yahoo, Cadê, entre outros. Microsoft Office 2010 envolvendo: Microsoft Word 2010 em português: Todas as funcionalidades utilizadas para a edição e formatação de textos nesse aplicativo. Microsoft Excel 2010 em português: Todas as funcionalidades para a criação de planilhas e gráficos, utilizando fórmulas e demais recursos desse aplicativo. Microsoft PowerPoint 2010 em português: Todas as funcionalidades para a edição e formatação de apresentações e seus diversos recursos nesse aplicativo. BR Office envolvendo: BR Office Writer: Todas as funcionalidades utilizadas para a edição e formatação de textos nesse aplicativo. BR Office Calc: Todas as funcionalidades para a criação de planilhas e gráficos, utilizando fórmulas e demais recursos desse aplicativo. BR Office Impress: Todas as funcionalidades para a edição e formatação de apresentações e seus diversos recursos nesse aplicativo. Sistemas operacionais Linux e Microsoft Windows 7 em português: Criação de pastas (diretórios), arquivos e atalhos, área de trabalho, área de transferência, manipulação de arquivos e pastas, uso dos menus e demais recursos disponíveis nesses sistemas operacionais. Redes de computadores: noções básicas de redes de computadores, envolvendo redes locais, intranet e redes metropolitanas para compartilhamento de pastas e arquivos; localização e utilização de computadores e pastas remotas. Segurança – Vírus eletrônico, spywares, adwares, trojans e outros. Cuidados e prevenção: antivírus e antispyswares etc. Fundamentos de segurança da informação. Backup.

LEI ORGÂNICA DO MUNICÍPIO

Lei Orgânica do Município de Cristalina/GO

CONHECIMENTOS ESPECÍFICOS

300 FISIOTERAPEUTA

Políticas Públicas de Saúde: Portaria 2488/11. Leis 8080/90 de 19/09/1990 (princípios e diretrizes). Portaria 399/06 - Pacto pela Saúde 2006. Constituição Federal artigos 196 a 200. Fundamentos de fisioterapia. Métodos e técnicas de avaliação, tratamento e procedimentos em fisioterapia. Provas de função muscular, cinesiologia e biomecânica. Técnicas básicas em cinesioterapia motora, manipulações e cinesioterapia respiratória. Análise da marcha, técnicas de treinamento em locomoção e de ambulatório. Indicação, contra-indicação, técnicas e efeitos fisiológicos da mecanoterapia, hidroterapia, massoterapia, eletroterapia, termoterapia superficial e profunda e crioterapia. Prescrição e treinamento de Ortiz e próteses. Anatomia, fisiologia e fisiopatologia, semiologia e procedimentos fisioterápicos.

301 FONOAUDIÓLOGA

Lei Orgânica do Sistema Único de Saúde (Lei Federal 8.080/90, 19 de setembro de 1990; Lei Federal 8.142/90, de 28 de dezembro de 1990). Portaria MS 2.488/11, de 21 de outubro de 2011 e seus anexos. Portaria MS 399/06. Norma Operacional de Assistência a Saúde/SUS – NOASSUS 01/02. Decreto nº 7.508/11, de 28 de junho de 2011 Regulamenta a Lei nº 8.080/90, de 19 de setembro de 1990. Prevenção em Saúde Auditiva. Bases Epidemiológicas da Deficiência Auditiva. Triagem Auditiva Neonatal. Diagnóstico Audiológico Infantil. Diagnóstico Audiológico em Adultos. Conhecimento em Anatomia e Fisiologia (pertencentes à prática fonoaudiológica). Patologia dos Órgãos da Fala e da Audição. Patologia do Sistema Nervoso Central: Patologia do SNC e suas implicações na comunicação: Encefalopatias não progressivas. Encefalopatia Crônica Infantil Fixa (Paralisia Cerebral), Disartrias, Dispraxias, Apraxias, Dislexia. Deficiência Mental. Distúrbio Psiquiátrico. Linguística Fonética e fonologia. Desenvolvimento Humano: físico e motor, perceptual e cognitivo. Desenvolvimento do Indivíduo Excepcional: Conceitos Básicos. Aspectos psicossociais dos indivíduos considerados excepcionais. Classificação das excepcionalidades: mental, visual, auditiva e física. Audiologia: Avaliação audiológica completa. Linguagem Oral: Desenvolvimento da Linguagem Oral: Contribuições das principais teorias psicolinguísticas: Comportamental (Skinner); Construtivista (Piaget); Inatista Chomsky) e Sociointeracionista (Vygotsky). Etapas de aquisição da



linguagem: fonético-fonológica; Sintática, Semântica, Pragmática. Linguagem Escrita: Desenvolvimento da linguagem escrita: Contribuições das principais teorias psicolinguísticas: Comportamental (Skinner); Construtivista (Piaget); Inatista (Chomsky) e Sociointeracionista (Vygotsky). Etapas de aquisição da linguagem escrita. Teorias, Técnicas, Avaliação e Tratamento dos Distúrbios da Comunicação. Código de Ética.

302 NUTRICIONISTA

Políticas Públicas de Saúde: Portaria 2488/11. Leis 8080/90 de 19/09/1990 (princípios e diretrizes). Portaria 399/06 - Pacto pela Saúde 2006. Constituição Federal artigos 196 a 200. Fundamentos da Nutrição: conceito e objetivos; importância da nutrição no processo de desenvolvimento; nutrientes : definição, propriedades, funções, digestão, absorção, metabolismo, fontes, transporte e excreção. Nutrição do Ciclo Vital: nutrição na gravidez e lactação, nutrição de bebês; cuidado nutricional do recém-nascido de baixo peso; nutrição na infância e na adolescência; nutrição do envelhecimento. Técnica Dietética: Alimentos: conceitos, coleção, preparo, aquisição, conservação e custos; características físicas, químicas e físico-químicas dos alimentos preparados; planejamento, produção e distribuição de refeições; avaliação. Avaliação Nutricional: tipos: qualitativo e quantitativo, individual e familiar; avaliação da dieta de grupos em período de risco: métodos qualitativo e semiquantitativo; avaliação do estado nutricional de comunidade: métodos, indicadores e dados demográficos, consumo de alimentos e graus de desnutrição; avaliação de consumos e hábitos alimentares. Educação Nutricional: conceitos, objetivos e aspectos sócio-econômicos-culturais; antropologia social e conduta alimentar; hábitos alimentares regionais: fundamentos, evolução e modificação; programa de educação nutricional de trabalhadores e seus familiares. Dietoterapia: modificação da dieta normal para atendimento ao enfermo; métodos especiais de alimentação; cuidados nutricionais na doença; interação entre drogas e nutrientes; doenças da cavidade oral, esôfago e estômago; cuidado nutricional nos distúrbios intestinais, nas doenças hepáticas, sistema biliar e pâncreas exócrino; stress fisiológico: traumatismo; cuidado nutricional congestiva, na doença renal, na doença neoplásica, na AIDS, na alergia e intolerância alimentar, no distúrbio metabólico, na hipertensão. Normas legais e técnico operacional de higiene e segurança no trabalho em refeitórios, cozinha, cantinas e demais locais de refeição nos órgãos municipais.

303 PROFESSOR EDUCAÇÃO FÍSICA – RURAL e 304 PROFESSOR EDUCAÇÃO FÍSICA – URBANO

Didática: concepções e objeto de estudo. Didática nas tendências pedagógicas. O papel da didática na formação do professor. Processo de ensino e aprendizagem: planejamento didático e seus componentes. Currículo e avaliação da aprendizagem FUNDAMENTOS LEGAIS E TEÓRICOS DA EDUCAÇÃO - A educação como direito constitucional. Princípios filosóficos da educação escolar brasileira. Lei Nº 9.394/96 (Diretrizes e Bases da Educação Nacional). Parâmetros Curriculares Nacionais do Ensino Fundamental e do Ensino Médio. Lei: 13.005/2014 (Plano Nacional de Educação-PNE). Lei Nº 11.494/07 (Fundo de Manutenção e Desenvolvimento da Educação Básica e de Valorização dos Profissionais da Educação-FUNDEB). Educação Física no contexto geral da educação. Preparação profissional em Educação Física e desporto. Educação Física, esporte e sociedade. Competências profissionais. O papel do professor na aprendizagem. Educação Física e sua historicidade. Pedagogia do desporto. Código de ética da Educação Física. Didática da Educação Física. Relação entre Educação Física, corporeidade e ludicidade. Motricidade Humana. Jogos e brincadeiras como construção de possibilidades lúdicas no estudo, no trabalho e no lazer. Cineantropometria: medidas antropométricas, composição corporal, testes e prescrição de exercícios. Metodologia da pesquisa em Educação Física. Treinamento desportivo: princípios desportivos, qualidades físicas do desporto, métodos. Fisiologia do treinamento. Dança: técnicas, práticas e vivências coreográficas escolares. Higiene da atividade física. Desporto escolar: fundamentação técnica, tática e regras dentro do processo didático-pedagógico.

305 PROFESSOR PEDAGOGO – RURAL e 306 PROFESSOR PEDAGOGO – URBANO

HISTÓRIA DA EDUCAÇÃO: A educação como processo de construção histórica; A constituição histórica da escola pública brasileira; A educação brasileira na contemporaneidade: desafios e avanços. SOCIOLOGIA DA EDUCAÇÃO - A relação educação e sociedade: a função social da escola. PSICOLOGIA DA EDUCAÇÃO - Teorias do desenvolvimento e da aprendizagem; A constituição da personalidade do indivíduo e suas relações com a educação; O papel dos vínculos afetivos na aprendizagem. TEORIAS PEDAGÓGICAS - Teorias educacionais; CURRÍCULO (TEORIA E PRÁTICA) - Teorias curriculares (clássicas, modernas e pós-modernas); Currículo, interdisciplinaridade e transversalidade. DIDÁTICA E PRÁTICAS DE ENSINO - Gestão e organização da sala de aula; Planejamento educacional, materiais curriculares e recursos didáticos. AVALIAÇÃO EDUCACIONAL - A avaliação como parte integrante do processo de ensino-aprendizagem; Funções da avaliação escolar e a análise dos resultados; Práticas avaliativas: sujeitos, objetos e métodos da avaliação. As políticas educacionais, os programas do Governo Federal para o desenvolvimento da educação pública brasileira; A organização e a estrutura dos sistemas de ensino no Brasil. Estatuto da Criança e do Adolescente (Art. 53 a 73 e 129 a 144). Artigos 205 a 214 da Constituição Federal. Lei Nº 11.494/07 (Fundo de Manutenção e Desenvolvimento da Educação Básica e de Valorização dos Profissionais da Educação-FUNDEB). Lei nº 9.394 / 96 - Lei de Diretrizes e Bases da Educação Nacional - Arts. 01 a 34, 37 a 38, 58 a 67. Lei Nº 13.005/2014 (Plano Nacional de Educação-PNE). PESQUISA EDUCACIONAL - O papel da pesquisa na formação do professor; O processo ação-reflexão-ação no desenvolvimento do trabalho pedagógico; A pesquisa qualitativa e o trabalho educativo. TECNOLOGIAS EDUCACIONAIS - As tecnologias da comunicação e informação nas práticas educativas.



307 PSICÓLOGO

Políticas Públicas de Saúde: Portaria 2488/11. Leis 8080/90 de 19/09/1990 (princípios e diretrizes). Portaria 399/06 - Pacto pela Saúde 2006. Constituição Federal artigos 196 a 200. Gestão de Pessoas. Técnicas de recrutamento e seleção. Treinamento e desenvolvimento. Diagnóstico de necessidades. Tipos e técnicas. Avaliações de treinamento e desenvolvimento. Desenvolvimento de equipe. a) Conceitos. b) Conceituação de grupo. c) Estágios de desenvolvimento do grupo. d) Fenômenos do campo grupal. e) Metodologias. Desenvolvimento gerencial: a) Conceitos e ações. b) Demandas contemporâneas para o gestor de pessoas. Ferramentas de desenvolvimento: coaching, mentoring e counseling. Gestão do desempenho. Definição de avaliação de desempenho. Importância e finalidades. Métodos: tradicionais e modernos. Carreira e motivação. Técnicas de diagnóstico e estratégias de ação. Retenção e manutenção de recursos humanos. Higiene e segurança do trabalho. Programas de benefícios. Turnover e absenteísmo. Clima organizacional. Reabilitação e readaptação funcional. Gestão por competências. Definição e mapeamento de competências. A seleção, o desenvolvimento, a avaliação de desempenho, a remuneração e a carreira das pessoas na gestão por competências. As Relações Interpessoais no trabalho. Motivação. As teorias, a importância e as abordagens contemporâneas da motivação. Aplicações dos conceitos de motivação. O Processo de comunicação. Comunicação interpessoal. Liderança; Conceito e abordagens. Questões contemporâneas. Liderança eficaz. Conflito. Natureza e fases do conflito. Habilidades interpessoais; Gerenciamento do conflito - possibilidades de intervenção. Autoconhecimento e percepção do outro. Assédio moral no trabalho. Avaliação e entrevista psicológica. Princípios e métodos. Classificação dos tipos e finalidades. Técnicas utilizadas. Testes psicométricos e impressionistas. Jogos e dinâmicas de grupo. Saúde Mental e Trabalho. Psicodiagnóstico. Estruturas da personalidade. Neuroses, psicoses e perversão. Natureza e causa dos distúrbios. Mecanismos de ajustamento. Psicopatologia: alterações da percepção, representação, juízo, raciocínio, memória, atenção, consciência e afetividade, doenças de natureza psíquica (alcoolismo, depressão, esquizofrenia, ansiedade). Saúde ocupacional: qualidade de vida no trabalho. Os vínculos nas instituições. Transtornos mentais e do comportamento relacionado ao trabalho. Psicoterapias. Intervenções grupais.

CRISTALINA/GO, 05 de setembro de 2016.

LUIZ CARLOS ATTÍE
PREFEITO MUNICIPAL



EDITAL Nº. 001/2016-EDUCAÇÃO - PREFEITURA MUNICIPAL DE CRISTALINA/GO
CONCURSO PÚBLICO PARA PROVIMENTO DE CARGOS NO QUADRO DE PESSOAL DO PREFEITURA MUNICIPAL DE CRISTALINA/GO

ANEXO IV – A - MODELO DE FORMULÁRIO PARA REQUERIMENTO DE ISENÇÃO DA TAXA DE INSCRIÇÃO PARA HIPOSSUFICIENTES

A
Comissão Organizadora do Concurso Público do Município de CRISTALINA/GO,

Nos termos do **EDITAL Nº. 001/2016-EDUCAÇÃO - PREFEITURA MUNICIPAL DE CRISTALINA/GO**, requiero a isenção do pagamento da taxa de inscrição:

IDENTIFICAÇÃO DO REQUERENTE:

Nome:
Cargo pretendido:
CPF nº

OBSERVAÇÕES IMPORTANTES:

*Não serão acatados pedidos de isenção do pagamento da taxa de inscrição para candidatos que não comprovem sua condição de hipossuficiente financeiramente.

*Somente o preenchimento da solicitação de Isenção não implica na efetivação da inscrição, o candidato requerente deverá apresentar todos os documentos que comprovem sua condição de hipossuficiente na forma prevista no item 3.11.2 do **EDITAL Nº. 001/2016-EDUCAÇÃO - PREFEITURA MUNICIPAL DE CRISTALINA/GO**, bem como deverá executar todos os procedimentos exigidos no item 3.11.3.

DECLARAÇÃO

Declaro, para efeito de solicitação de concessão da isenção de pagamento de taxa de inscrição do Concurso Público **EDITAL Nº. 001/2016-EDUCAÇÃO - PREFEITURA MUNICIPAL DE CRISTALINA/GO**, que sou membro de família de baixa renda, nos termos do Decreto Federal nº 6.135, de 26 de junho de 2007. Declaro ser inscrito no Cadastro Único para Programas Sociais do(s) Governo(s), com o nº _____;

Declaro que apresento condição de Hipossuficiência Financeira e que atendo ao estabelecido no **EDITAL Nº. 001/2016-EDUCAÇÃO - PREFEITURA MUNICIPAL DE CRISTALINA/GO**, em especial ao item que se refere à ISENÇÃO DA TAXA DE INSCRIÇÃO;

Declaro também estar ciente de que a veracidade das informações e documentações apresentadas é de minha inteira responsabilidade, podendo a Comissão do Concurso Público, em caso de fraude, omissão, falsificação, declaração inidônea, ou qualquer outro tipo de irregularidade, proceder ao cancelamento da inscrição e automaticamente a eliminação do concurso Público, podendo adotar medidas legais contra minha pessoa, inclusive as de natureza criminal.

Assinatura do Candidato: _____

USO EXCLUSIVO DO IBEG

PEDIDO DEFERIDO

PEDIDO INDEFERIDO



EDITAL Nº. 001/2016-EDUCAÇÃO - PREFEITURA MUNICIPAL DE CRISTALINA/GO
CONCURSO PÚBLICO PARA PROVIMENTO DE CARGOS NO QUADRO DE PESSOAL DO PREFEITURA MUNICIPAL DE CRISTALINA/GO

ANEXO IV –B – MODELO DE FORMULÁRIO PARA REQUERIMENTO DE ISENÇÃO DA TAXA DE INSCRIÇÃO PARA HIPOSSUFICIENTES

A
Comissão Organizadora do Concurso Público do Município de CRISTALINA/GO

Nos termos do **EDITAL Nº. 001/2016-EDUCAÇÃO - PREFEITURA MUNICIPAL DE CRISTALINA/GO**, requiro a isenção do pagamento da taxa de inscrição:

IDENTIFICAÇÃO DO DECLARANTE:

Nome:
Cargo pretendido:
CPF nº

Informe os dados de todas as pessoas que residem no mesmo endereço que o candidato:

NOME	R.G	PARENTESCO	SALÁRIO/RENDA MENSAL

Declaro que apresento condição de Hipossuficiência Financeira e que atendo ao estabelecido no **EDITAL Nº. 001/2016-EDUCAÇÃO - PREFEITURA MUNICIPAL DE CRISTALINA/GO**, em especial ao item que se refere à ISENÇÃO DA TAXA DE INSCRIÇÃO;

Declaro também estar ciente de que a veracidade das informações e documentações apresentadas é de minha inteira responsabilidade, podendo a Comissão Organizadora do Concurso Público, em caso de fraude, omissão, falsificação, declaração inidônea, ou qualquer outro tipo de irregularidade, proceder ao cancelamento da inscrição e automaticamente a eliminação do Concurso Público podendo adotar medidas legais contra minha pessoa, inclusive as de natureza criminal.

Assinatura do Declarante



EDITAL Nº. 001/2016-EDUCAÇÃO - PREFEITURA MUNICIPAL DE CRISTALINA/GO
CONCURSO PÚBLICO PARA PROVIMENTO DE CARGOS NO QUADRO DE PESSOAL DO PREFEITURA MUNICIPAL DE CRISTALINA/GO

ANEXO V – A– REQUERIMENTO DE CONDIÇÕES ESPECIAIS PARA REALIZAÇÃO DAS PROVAS

Este formulário destina-se aos candidatos que necessitam de condições especiais para a realização das provas do Concurso Público (pessoas com deficiência, recém-acidentados, recém-operados, candidatas que estiverem amamentando etc.).

A
Comissão Organizadora do Concurso Público do Município de CRISTALINA/GO,

Eu, _____, inscrição nº _____, CPF nº _____ portador(a) do documento de identificação n. _____, expedido pelo(a) _____, candidato(a) ao Concurso Público para o cargo de _____ do **EDITAL Nº. 001/2016-EDUCAÇÃO - PREFEITURA MUNICIPAL DE CRISTALINA/GO**, venho requerer a V. Sa. condições especiais para realizar a prova, conforme as informações prestadas a seguir.

_____/_____/2016.

Local

Assinatura do(a) candidato(a)

ATENÇÃO!

- As condições especiais solicitadas serão concedidas mediante análise prévia do grau de necessidade, segundo os critérios de viabilidade e razoabilidade.
- O candidato com deficiência ou seu representante deverá anexar no sistema de inscrição, este Requerimento, devidamente preenchido, juntamente com o laudo, até o final das inscrições.
- O candidato com deficiência, que necessitar de tempo adicional para fazer as provas, deverá anexar a este requerimento a justificativa da necessidade acompanhada de parecer do especialista da área de sua deficiência.
- O candidato que sofreu acidente ou foi operado recentemente ou está acometido por alguma doença deverá entregar este formulário devidamente preenchido com o respectivo atestado médico.
- A candidata que estiver amamentando deverá anexar ao requerimento uma cópia legível do documento de identificação do acompanhante, o qual terá acesso ao local de realização das provas mediante apresentação do documento original de identidade.



EDITAL Nº. 001/2016-EDUCAÇÃO - PREFEITURA MUNICIPAL DE CRISTALINA/GO
CONCURSO PÚBLICO PARA PROVIMENTO DE CARGOS NO QUADRO DE PESSOAL DA PREFEITURA MUNICIPAL DE CRISTALINA/GO

ANEXO V – B – REQUERIMENTO DE CONDIÇÕES ESPECIAIS PARA REALIZAÇÃO DAS PROVAS

PREENCHA CORRETAMENTE AS INFORMAÇÕES PARA QUE O IBEG POSSA ATENDER A SUA NECESSIDADE DA MELHOR FORMA POSSÍVEL.

ASSINALE, COM UM X, O MOTIVO DO REQUERIMENTO:

() Pessoa com deficiência () Amamentação () Outro. Qual? _____

1. PESSOA COM DEFICIÊNCIA

1.1 VISUAL

() Total (cego) () Subnormal (parcial)

Circule os recursos necessários para fazer a prova:

- a) para cegos – prova em Braille, leitor de prova, máquina Perkins, reglete de mesa, punção, cubarítmico, sorobã, folhas brancas e limpas e mesa espaçosa;
- b) para visão subnormal – leitor de prova, lupa manual, luminária ou abajur, papel para rascunho, caneta, pincel atômico, mapas e gráficos em relevo, máquina de datilografia comum e prova ampliada.

Caso necessite de prova ampliada, indique o tamanho da fonte. Observe os exemplos abaixo.

() Tamanho 14 () Tamanho 16 () Tamanho 18 () Tamanho 20

Necessita de tempo adicional? Sim () Não ()

NOTA: A prova para os deficientes visuais totais, que optarem por leitor de prova, será lida e registrada por um profissional capacitado.

Para maior segurança do candidato, todos os procedimentos e as explicações verbais feitos durante a realização da prova serão gravados em aparelhos apropriados, que serão ouvidos posteriormente, para conferência das declarações do candidato.

Registre, se for o caso, outras condições especiais necessárias:

1.2 AUDITIVA

() Total () Parcial

Faz uso de aparelho? Sim () Não ()

Precisa de Intérprete de LIBRAS? Sim () Não ()

Necessita de tempo adicional? Sim () Não ()

Registre, se for o caso, outras condições especiais necessárias:

1.3 FÍSICA



Parte do corpo:

() Membro superior (braços/mãos)

() Membro inferior (pernas/pés)

() Outra parte do corpo. Qual? _____

Necessita de um fiscal para preencher o cartão-resposta e/ou a folha de resposta? Sim () Não ()

Utiliza algum aparelho para locomoção?

Sim () Não () Qual? _____

Necessita de algum móvel especial para fazer as provas? Sim () Não ()

Necessita de tempo adicional? Sim () Não ()

Circule o(s) objeto(s) necessário(s) para fazer a prova:

(cama, poltrona, mesa espaçosa, cadeira confortável, máquina de datilografia comum, prancheta.)

Registre, se for o caso, outras condições necessárias:

2. AMAMENTAÇÃO

Nome completo do acompanhante do bebê

Nº do documento de identificação (RG): _____ Órgão expedidor: _____

Observação: O original desse documento deverá ser apresentado no dia da prova.

3. OUTROS

Candidato com outro tipo de deficiência ou temporariamente com problemas graves de saúde

(acidentado, operado e outros), registre, a seguir, o tipo/doença e as condições necessárias:

_____/_____/2016.

Local

Assinatura do(a) candidato(a)