

MUNICÍPIO DE SÃO MATEUS DO SUL/PR
CONCURSO PÚBLICO Nº 01/2019
REALIZAÇÃO: OBJETIVA CONCURSOS LTDA



EDITAL Nº 01-A/2019

O Município de São Mateus do Sul/PR, representado pelo Prefeito Municipal, o Senhor **Luiz Adyr Gonçalves Pereira**, TORNA PÚBLICO o presente Edital para divulgar o que segue:

1. Tendo em vista a necessidade de ajustes operacionais, conforme divulgado pelo Comunicado nº 01/2019, EXCLUI-SE o item 2.5.2 e RETIFICA-SE o item 2.5.1 do Edital nº 01/2019. Assim sendo, o item 2.5.1, do Edital nº 01/2019, passa a constar com a seguinte redação: O boleto gerado para este Concurso Público será da **Caixa Econômica Federal**, sendo a representação numérica do código de barras (linha digitável) iniciando com o número **104**. A fim de evitar pagamento de boleto fraudado, antes de efetuar o pagamento, o candidato deve verificar os primeiros números constantes no código de barras e o Banco.

2. A Tabela de Cargos, item 1.1.3 do Edital nº 01/2019, passa a constar com o acréscimo da seguinte nota de rodapé ⁽⁴⁾ **A Habilitação mínima em Curso de Nível Médio, na modalidade Normal exigida refere-se, especificamente, ao Magistério, nos termos da Lei de Diretrizes e Bases da Educação Nacional**, a qual se aplica especificamente para os cargos de **Agente Educacional, Professor - Anos Iniciais do Ensino Fundamental e Professor de Educação Infantil**.

3. Na letra "J", do item 1.2 do Edital nº 01/2019, **ONDE SE LÊ**: Apresentar comprovante de residência (água, luz ou telefone fixo) atualizado e em nome próprio, ou, no caso de comprovante em nome de terceiros, declaração do titular, devidamente reconhecida em cartório, de que o candidato reside no respectivo endereço; No caso de comprovante em nome de terceiros, é necessária declaração do titular, devidamente reconhecida em cartório, onde o declarante afirme que o candidato reside no respectivo endereço desde a data de publicação do edital. passa a constar conforme segue, **LEIA-SE**: Apresentar comprovante de residência (água, luz ou telefone fixo) atualizado e em nome próprio, ou, no caso de comprovante em nome de terceiros, declaração do titular, devidamente reconhecida em cartório, de que o candidato reside no respectivo endereço;

4. Ao passo das alterações supramencionadas, **REABRE-SE O PERÍODO DE INSCRIÇÕES**, de forma que estas poderão ser realizadas somente via **internet**, a partir das **9h** (horário de Brasília) do dia **07 de junho de 2019** até às **12h (meio-dia)** (horário de Brasília) do dia **01 de julho de 2019**, pelo site www.objetivas.com.br.

4.1. Os candidatos inscritos e que efetuaram o pagamento da taxa de inscrição dos boletos emitidos até a data de publicação do Comunicado nº 01/2019 **não precisam tomar nenhuma providência**, exceto se não desejarem mais participar do certame, **quando então deverão proceder conforme o item 6 deste edital**.

4.2. Para permanecerem participando do certame, todos os demais candidatos inscritos, **que não se enquadram na regra estabelecida no item 4.1 deste edital**, nos termos do Comunicado nº 01/2019, **DEVERÃO, obrigatoriamente, providenciar a impressão da 2ª via boleto bancário**, na área do candidato do site www.objetivas.com.br, o qual deverá ser gerado nos termos do item 1 deste edital, e providenciar o seu pagamento até a data prevista no Novo Cronograma de Execução, o qual será informado neste edital.

4.2.1. **Atenção**: Os candidatos inscritos, **que não se enquadram na regra estabelecida no item 4.1 deste edital**, nos termos do Comunicado nº 01/2019, que contiverem boleto bancário e/ou 2ª via de boleto bancário gerado pelo SICREDI, ainda que possível, **NÃO DEVERÃO REALIZAR O SEU PAGAMENTO, sendo obrigatório** proceder conforme estabelecido no item 4.2 deste edital.

4.3. Quaisquer inscrições realizadas até a data de publicação do Comunicado nº 01/2019, cujo pagamento estiver em desconformidade com os itens supra, serão indeferidas.

4.4. Os candidatos inscritos, cuja **solicitação de isenção foi deferida**, nos termos do **Anexo I** deste edital, **não precisam tomar nenhuma providência**. Os candidatos que solicitaram isenção na inscrição anteriormente realizada, e que **NÃO** se encontram com a solicitação deferida, deverão consultar o Relatório de Pedidos de Isenção Indeferidos, **Anexo II** deste edital, para fins de verificar o motivo do seu indeferimento, e, se possível, **realizar NOVA inscrição para o cargo desejado**, solicitando novamente a isenção, dentro dos termos estabelecidos no Edital de Abertura das Inscrições e nos prazos estabelecidos pelo Novo Cronograma de Execução. Posteriormente, ao final do período de solicitações, serão divulgados os novos relatórios, quando então será aberto o período de recursos.

4.4.1. Ao realizar a **NOVA inscrição**, o sistema emitirá na tela o seguinte aviso: "Você já possui inscrições para esse certame. Deseja se inscrever novamente?", ao passo do que o candidato deverá clicar em "Sim, desejo me inscrever novamente", e prosseguir com a inscrição.

4.5. Os candidatos interessados na reserva de vaga para pessoas negras ou deficientes, interessados em solicitar atendimento especial para a Prova Objetiva, ou, ainda, aqueles que desejarem exercer a preferência pelo efetivo exercício da condição de Jurado para fins de desempate, deverão atentar-se à regras e condições estabelecidas no Edital de Abertura das Inscrições, bem como nos prazos estabelecidos pelo **Novo Cronograma de Execução**.

5. **DIVULGA NOVO CRONOGRAMA**: Em virtude da necessidade de reabertura das inscrições, as datas do Cronograma de Execução do Concurso Público nº 01/2019 passam a constar conforme segue:

DATA	EVENTOS
07/06 a 01/07/2019	NOVO Período de Inscrições
07/06 a 10/06/2019	NOVO Período de solicitação da isenção da taxa de inscrição
07/06 a 01/07/2019	Período de solicitação de cancelamento e devolução da taxa de inscrição
10/06/2019	NOVA Data limite para upload de documentos para requerimento da isenção da taxa de inscrição – DOADOR DE MEDULA ÓSSEA
14/06/2019	Divulgação do resultado dos pedidos de isenção da taxa de inscrição
17/06 a 19/06/2019	Período para interposição de recursos das isenções
28/06/2019	Divulgação do resultado dos recursos de isenção da taxa de inscrição e prazo para pagamento
02/07/2019	Último dia para efetuar o Pagamento do Boleto Bancário (o pagamento deve ser processado pelo sistema bancário até essa data)
02/07/2019	Último dia para envio dos documentos para Pessoas com Deficiência, atendimento especial ou condição de Jurado
12/07/2019	Divulgação da homologação das inscrições, local e horário da Prova Objetiva



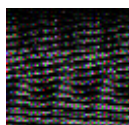

MUNICÍPIO DE SÃO MATEUS DO SUL/PR
CONCURSO PÚBLICO Nº 01/2019
REALIZAÇÃO: OBJETIVA CONCURSOS LTDA



15/07 a 17/07/2019	Período para interposição de recursos das inscrições
26/07/2019	Divulgação do resultado dos recursos das inscrições
04/08/2019	Aplicação da Prova Objetiva
05/08/2019	Divulgação do Gabarito Preliminar (a partir das 14h)
06/08 a 08/08/2019	Período para interposição de recursos do Gabarito Preliminar e vista de Prova Padrão
09/08/2019	Ato Público de Leitura dos Cartões de Resposta (na Objetiva Concursos)
23/08/2019	Divulgação do Gabarito Definitivo e das notas da Prova Objetiva
26/08 a 28/08/2019	Período para interposição de recursos das notas da Prova Objetiva
06/09/2019	Divulgação do resultado dos recursos de notas da Prova Objetiva e convocação para a Prova de Títulos
09/09 a 11/09/2019	Período de entrega de Títulos
04/10/2019	Divulgação das notas da Prova de Títulos
07/10 a 09/10/2019	Período para interposição de recursos das notas da Prova de Títulos
18/10/2019	Divulgação do resultado dos recursos de notas da Prova de Títulos e convocação para Ato Público de sorteio de desempate (se necessário)
21/10/2019	Ato Público de sorteio de desempate (se necessário)
A definir	Classificação Final

5.1. Todos os itens do Edital nº 01/2019, que fazem menção a datas, passam a constar com a alteração trazida pelo Novo Cronograma de Execução. Todas as demais disposições do Concurso Público nº 01/2019 permanecem válidas e inalteradas.

6. DO CANCELAMENTO DA INSCRIÇÃO E DA DEVOUÇÃO DO VALOR DA TAXA DE INSCRIÇÃO: Os candidatos inscritos no presente certame, **que já efetuaram o pagamento do valor da taxa de inscrição** e que NÃO tenham interesse em continuar participando deste Concurso Público, em virtude das alterações ora realizadas, deverão solicitar o **cancelamento da inscrição já realizada e a respectiva devolução do valor pago a título de inscrição**, procedendo conforme segue:

a) Preencher e assinar, de forma completa e legível, o Requerimento de cancelamento da inscrição e solicitação de devolução da taxa de inscrição, **Anexo III** deste edital, o qual deverá ser individualizado em caso de inscrição em mais de um cargo; Providenciar cópia do documento de identidade e do comprovante do pagamento da taxa de inscrição (boleto bancário quitado); Digitalizar todos os documentos acima listados e salvar, preferencialmente, em um único arquivo, nas extensões "pdf", "png", "jpg" ou "jpeg", cuja totalidade de tamanho máximo resulte em 5MB; e
b) Acessar sua área do candidato, no site www.objetivas.com.br, e, por meio do sistema eletrônico de interposição de recursos (clique no botão RECURSOS e, após, na opção **Requerimento de Cancelamento e Devolução**), encaminhar sua solicitação, ANEXANDO, para tanto, **toda a documentação necessária**, nos termos da letra "a" deste item, até **23h59min**, da data prevista no Novo Cronograma de Execução, **impreterivelmente**. Após a finalização do procedimento de envio do recurso, será gerado um número de protocolo para a solicitação.

6.1. Uma vez solicitado o **cancelamento da inscrição e a consequente devolução do valor pago a título de taxa de inscrição**, o candidato não poderá voltar atrás, e, restando seu pedido deferido, não lhe caberá o direito de realizar as provas. O preenchimento correto do requerimento, especialmente quanto à informação sobre o **Banco, Agência e Conta Corrente** onde deverá ser efetuada a devolução do valor da taxa de inscrição, assim como o encaminhamento da documentação necessária é única e exclusiva responsabilidade do candidato. O não cumprimento de qualquer uma das exigências estabelecidas nas letras "a" e "b" deste item poderá acarretar o indeferimento da solicitação.

6.2. O depósito do valor referente à devolução da taxa de inscrição será realizado pela Administração Municipal na conta bancária informada no **Anexo III** deste Edital, até dia 02 de agosto de 2019.

6.3. A ausência, por parte dos candidatos, de solicitação de cancelamento da inscrição e consequente devolução do valor pago a título de taxa de inscrição implica na aceitação tácita das alterações trazidas por este edital, não cabendo qualquer alegação de desconhecimento;

7. Esse Edital encontra-se publicado no **Painel de Publicações da Prefeitura Municipal** e nos sites www.saomateusdosul.pr.gov.br e www.objetivas.com.br.

São Mateus do Sul/PR, 07 de junho de 2019.

Luiz Adyr Gonçalves Pereira,
Prefeito Municipal.

Registre-se e publique-se.



ESTADO DO PARANÁ
MUNICÍPIO DE SÃO MATEUS DO SUL
CONCURSO PÚBLICO Nº 01/2019
RELATÓRIO DE PEDIDOS DE ISENÇÃO DEFERIDOS
ANEXO I DO EDITAL Nº 01-A/2019 - 07/06/2019

DO PEDIDO DE ISENÇÃO – DOADOR DE MEDULA ÓSSEA

AGENTE ADMINISTRATIVO

Nome	Inscrição
ALMIR PROHMANN WILKE	1680
FERNANDA FERNANDES MUCHINSKI	1390
SILNEI TKACZYK DOS SANTOS	1111

ARTESÃO

Nome	Inscrição
BARBARA LICHESKI	1477
FERNANDA FERNANDES MUCHINSKI	1391

PROFESSOR - ANOS INICIAIS DO ENSINO FUNDAMENTAL

Nome	Inscrição
BRUNA GISELE BARBOSA	1503
DEISE BEATRIZ LANGE DOS SANTOS	1573
FRANCIELI KUMINCK	1611
MARIA DEJANIRA DE OLIVEIRA CARDOSO	1546
SIMONE DA ROCHA	1662
SONELI APARECIDA MELECHENKO	1098
VERIDIANE DE FATIMA FRANCO GUIZ	1453

PROFESSOR DE EDUCAÇÃO INFANTIL

Nome	Inscrição
BRUNA GISELE BARBOSA	1499
FRANCIELI KUMINCK	1609
LETICIA HALABURA FERREIRA MIGUEL	1487
MARIA DEJANIRA DE OLIVEIRA CARDOSO	1542
NARDELI APARECIDO DE CAMPOS	1407
SONELI APARECIDA MELECHENKO	1106

TÉCNICO EM SEGURANÇA DO TRABALHO

Nome	Inscrição
MARCIO JOSE TULIO DE FARIAS	1570

DO PEDIDO DE ISENÇÃO – BAIXA RENDA

AGENTE ADMINISTRATIVO

Nome	Inscrição
ANGELICA RIBEIRO LIMA	1383
CLAUDINEIA PEREIRA DA SILVA GALVAO	1422
CRISTIANE ADRIANA RIBEIRO DA COSTA	1287
DAIANE APARECIDA DE ARRUDA BELO	1677
DAIANE PRICILA DIAMANTINO	1743
DAIANE PRICILA DIAMANTINO	1748
DAINE APARECIDA GOMES LIMA	1470
DAINE APARECIDA GOMES LIMA	1472
FERNANDA APARECIDA RISKE KUCZERA	1229
HELMER FELIPE CHRISTENSON	1621
LINDOLFO KOSMASKI	1736
LUCIANE ZIEMMER PEREIRA	1614
LUIS GUSTAVO DE ARRUDA	1734
MAIRON PAULO PEREIRA FERREIRA	1671
MARCELO DOS SANTOS	1709
PATRICIA GUEMBARSKI	1455
PATRICK AMERICO FALARZ	1150



ESTADO DO PARANÁ
MUNICÍPIO DE SÃO MATEUS DO SUL
CONCURSO PÚBLICO Nº 01/2019
RELATÓRIO DE PEDIDOS DE ISENÇÃO DEFERIDOS
ANEXO I DO EDITAL Nº 01-A/2019 - 07/06/2019

RODOLFO KOSMASKI	1756
VALERIA LIMA DE CAMARGO	1557

AGENTE DE COMBATE ÀS ENDEMIAS

Nome	Inscrição
AMANDA APARECIDA PAULIM FERREIRA	1018
DIOGENES PAGESKI FERREIRA	1626
GERSON MAGALHAES DIAS	1737
MAURO MAGNO KUCZYNSKI FILHO	1430
NICKOLLY STEFFANY KLEINA BOCZKOSKI MAZUR	1788
RAFAELA DE SOUZA KUCZYNSKI	1414
VANESSA RODRIGUES FERREIRA	1368

AGENTE EDUCACIONAL

Nome	Inscrição
ACASSIA MARIA FEITOSA ANDRADE	1366
CHEIENNE CHAVES	1351
DANIELE DE MORAES MARTINS	1655
DIEGO CORONADO	1669
DIEGO GREGORIO DOS SANTOS	1426
GLENDA VIEIRA CHAVES	1246
LAURIANE PINTO DA SILVA	1654
LUCIANE ZIEMMER PEREIRA	1623
TARCISO AUGUSTO DA SILVA JUNIOR	1356
TARCISO AUGUSTO DA SILVA JUNIOR	1357
TATIANE GARCIA AFONSO	1667

ARTESÃO

Nome	Inscrição
DAIANE APARECIDA DE ARRUDA BELO	1679
NICKOLLY STEFFANY KLEINA BOCZKOSKI MAZUR	1781
VALERIA LIMA DE CAMARGO	1560

PROFESSOR - ANOS INICIAIS DO ENSINO FUNDAMENTAL

Nome	Inscrição
AMANDA MARIA ZANCHETTA	1753
ANDREA VERBANEK	1156
BRIGIDA DA SILVA ESTEFAINSKI	1199
CAMILA RENATA DE ABREU MRUZ	1276
CAROLINE APARECIDA SANTIAGO ALIBOSEK	1668
DANIELI REGINA KASPCZAK RYMZA	1722
ELEONAI NAARA BATISTA E SILVA DOS PASSOS	1585
ELIS DAIANE MACHADO	1195
FELIPE BOCZKOSKI MAZUR	1417
FRANCIELI GIBOWSKI DOS SANTOS	1684
FRANCIELI GIBOWSKI DOS SANTOS	1706
GISLAINE APARECIDA BUGAY	1216
JOSE PAULO BERNARDO PINTO	1761
JUCELIA ALVES DA CRUZ	1731
JULIANA ACOSTA DO PRADO	1355
KARINA KRINSKI	1177
LINDOLFO KOSMASKI	1747
MARCOS ANTONIO PEREIRA	1179
MARIA APARECIDA BISPO	1612
MARTA SANTOS QUEIROZ DE ARAUJO	1712
NATALIA GUEMBARSKI	1138
OTACILIO GONCALVES DE ARAUJO	1710
PATRICIA GUEMBARSKI	1457



ESTADO DO PARANÁ
MUNICÍPIO DE SÃO MATEUS DO SUL
CONCURSO PÚBLICO Nº 01/2019
RELATÓRIO DE PEDIDOS DE ISENÇÃO DEFERIDOS
ANEXO I DO EDITAL Nº 01-A/2019 - 07/06/2019

PAULO TARSO DE BRITO	1382
SILVANA APARECIDA RISKE KUCZERA	1631
SIMONE CRISTIANA DA SILVA	1787
TATIANE DE OLIVEIRA LOURENCO DAMBROWSKI	1549
TATIANE GARCIA AFONSO	1665
VERONIZE BARBOSA KUCZERA	1298

PROFESSOR DE EDUCAÇÃO INFANTIL

Nome	Inscrição
ALEXANDRA LACHOUSKI	1772
AMANDA MARIA ZANCHETTA	1739
ANA PAULA DE LIMA FREIRE	1495
ANA PAULA SIQUEIRA	1689
ANDREA VERBANEK	1151
ANDREA VERBANEK	1154
ANE CAROLINE VENAR	1245
ARLETE APARECIDA DA SILVA	1769
BRIGIDA DA SILVA ESTEFAINSKI	1200
CAMILA RENATA DE ABREU MRUZ	1274
CAROLINE APARECIDA SANTIAGO ALIBOSEK	1663
CLARICE TRAFCA	1489
DANIELI REGINA KASPCZAK RYMSZA	1723
DAUDITI DOS SANTOS	1759
EDISON HEOCHIO MORIKAVA JUNIOR	1676
ELEONAI NAARA BATISTA E SILVA DOS PASSOS	1586
FELIPE BOCZKOSKI MAZUR	1775
GISLAINE APARECIDA BUGAY	1220
IRINEIA PEREIRA DOS SANTOS	1658
JUCELIA ALVES DA CRUZ	1735
JULIANA ACOSTA DO PRADO	1354
KARINA KRINSKI	1180
MARIA APARECIDA BISPO	1613
MARIA EDUARDA DANTAS SILVEIRA	1571
MARISA OLEGARIO DE JESUS	1442
NATALIA GUEMBARSKI	1161
NATAN LEONARDO BATISTA DE SILVA	1580
PAULO TARSO DE BRITO	1384
ROSELI DE ARRUDA	1682
ROSELI TRAFCA	1700
SCHEILA SIQUEIRA MAGALHAES	1749
SIMONE CRISTIANA DA SILVA	1783
TATIANE DE OLIVEIRA LOURENCO DAMBROWSKI	1551

TÉCNICO EM SEGURANÇA DO TRABALHO

Nome	Inscrição
ALEX SANDRO DE ABREU MRUZ	1701
CELSO SEGAN ESTEFAINSKI	1436
DIELLYN BATISTA	1288
FABIOLA PAULISTA DE OLIVEIRA	1313
JOANA LEIA ALMEIDA DA SILVA	1740

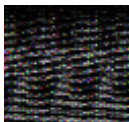

ESTADO DO PARANÁ
MUNICÍPIO DE SÃO MATEUS DO SUL
CONCURSO PÚBLICO Nº 01/2019
RELATÓRIO DE PEDIDOS DE ISENÇÃO INDEFERIDOS
ANEXO II DO EDITAL Nº 01-A/2019 - 07/06/2019

DO PEDIDO DE ISENÇÃO – DOADOR DE MEDULA ÓSSEA

Inscrição	Motivo do indeferimento
1199	Descumprimento do Item 3.1.1.2, alínea c). do Edital de Abertura
1299	Descumprimento do Item 3.1.1.2, alínea c). do Edital de Abertura
1424	Descumprimento do Item 3.1.1.5 do Edital de Abertura
1550	Descumprimento do Item 3.1.1.2, alínea c). do Edital de Abertura
1780	Descumprimento do Item 3.1.1.2, alínea b). do Edital de Abertura

DO PEDIDO DE ISENÇÃO – BAIXA RENDA

Inscrição	Motivo do indeferimento*
1025	O NIS não foi identificado na base de dados do Cadastro Único
1059	O NIS não foi identificado na base de dados do Cadastro Único
1069	O NIS não foi identificado na base de dados do Cadastro Único
1073	O NIS não foi identificado na base de dados do Cadastro Único
1132	O NIS é inválido
1135	O NIS foi identificado na base do Cadastro Único, porém com renda per capita familiar fora do perfil
1141	O NIS não foi identificado na base de dados do Cadastro Único
1158	NIS foi identificado no Cadastro Único, com renda dentro do perfil do programa, porém não pertence a pessoa informada / nome fornecido é diferente do nome registrado no Cadastro Único
1206	O NIS não foi identificado na base de dados do Cadastro Único
1213	NIS foi identificado no Cadastro Único, com renda dentro do perfil do programa, porém não pertence a pessoa informada / nome fornecido é diferente do nome registrado no Cadastro Único
1267	O NIS foi identificado na base de dados do Cadastro Único, porém com status excluído
1269	O NIS não foi identificado na base de dados do Cadastro Único
1299	O NIS não foi identificado na base de dados do Cadastro Único
1302	NIS foi identificado no Cadastro Único, com renda dentro do perfil do programa, porém não pertence a pessoa informada / nome fornecido é diferente do nome registrado no Cadastro Único
1334	O NIS não foi identificado na base de dados do Cadastro Único
1343	O NIS foi identificado na base de dados do Cadastro Único, porém com status excluído
1350	O NIS é inválido
1363	NIS foi identificado no Cadastro Único, com renda dentro do perfil do programa, porém não pertence a pessoa informada / nome fornecido é diferente do nome registrado no Cadastro Único
1374	O NIS foi identificado na base de dados do Cadastro Único, porém com status excluído
1398	O NIS não foi identificado na base de dados do Cadastro Único
1420	NIS foi identificado no Cadastro Único, com renda dentro do perfil do programa, porém não pertence a pessoa informada / nome fornecido é diferente do nome registrado no Cadastro Único
1424	O NIS não foi identificado na base de dados do Cadastro Único
1425	O NIS não foi identificado na base de dados do Cadastro Único
1449	O NIS não foi identificado na base de dados do Cadastro Único
1463	O NIS não foi identificado na base de dados do Cadastro Único
1466	O NIS não foi identificado na base de dados do Cadastro Único
1469	O NIS não foi identificado na base de dados do Cadastro Único
1473	O NIS não foi identificado na base de dados do Cadastro Único
1484	O NIS não foi identificado na base de dados do Cadastro Único
1485	O NIS não foi identificado na base de dados do Cadastro Único
1510	O NIS não foi identificado na base de dados do Cadastro Único
1512	O NIS não foi identificado na base de dados do Cadastro Único
1518	O NIS não foi identificado na base de dados do Cadastro Único
1528	O NIS não foi identificado na base de dados do Cadastro Único
1529	O NIS não foi identificado na base de dados do Cadastro Único
1532	O NIS não foi identificado na base de dados do Cadastro Único
1541	O NIS não foi identificado na base de dados do Cadastro Único

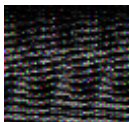

ESTADO DO PARANÁ
MUNICÍPIO DE SÃO MATEUS DO SUL
CONCURSO PÚBLICO Nº 01/2019
RELATÓRIO DE PEDIDOS DE ISENÇÃO INDEFERIDOS
ANEXO II DO EDITAL Nº 01-A/2019 - 07/06/2019

1564	O NIS não foi identificado na base de dados do Cadastro Único
1581	NIS foi identificado no Cadastro Único, com renda dentro do perfil do programa, porém não pertence a pessoa informada / nome fornecido é diferente do nome registrado no Cadastro Único
1644	O NIS não foi identificado na base de dados do Cadastro Único
1646	O NIS não foi identificado na base de dados do Cadastro Único
1674	NIS foi identificado no Cadastro Único, com renda dentro do perfil do programa, porém não pertence a pessoa informada / nome fornecido é diferente do nome registrado no Cadastro Único
1708	O NIS não foi identificado na base de dados do Cadastro Único
1733	O NIS não foi identificado na base de dados do Cadastro Único
1751	O NIS não foi identificado na base de dados do Cadastro Único
1752	O NIS não foi identificado na base de dados do Cadastro Único
1754	O NIS não foi identificado na base de dados do Cadastro Único
1758	O NIS não foi identificado na base de dados do Cadastro Único
1760	O NIS foi identificado na base de dados do Cadastro Único, porém com status excluído
1764	NIS foi identificado no Cadastro Único, com renda dentro do perfil do programa, porém não pertence a pessoa informada / nome fornecido é diferente do nome registrado no Cadastro Único
1765	O NIS não foi identificado na base de dados do Cadastro Único
1766	O NIS não foi identificado na base de dados do Cadastro Único
1774	O NIS não foi identificado na base de dados do Cadastro Único
1777	NIS foi identificado no Cadastro Único, com renda dentro do perfil do programa, porém não pertence a pessoa informada / nome fornecido é diferente do nome registrado no Cadastro Único

* Legenda Explicativa, conforme definição do CadÚnico.

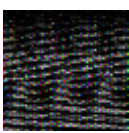

MUNICÍPIO DE SÃO MATEUS DO SUL/PR
CONCURSO PÚBLICO Nº 01/2019
REALIZAÇÃO: OBJETIVA CONCURSOS LTDA



ANEXO III - REQUERIMENTO
CANCELAMENTO DA INSCRIÇÃO E DEVOLUÇÃO DA TAXA DE INSCRIÇÃO

Eu, _____, inscrito no CPF sob o nº _____, portador do RG nº _____, inscrito no Concurso Público nº 01/2019, do Município de São mateus do Sul, sob nº _____, para o cargo de _____, venho **REQUERER O CANCELAMENTO DA MINHA INSCRIÇÃO E A DEVOLUÇÃO DA TAXA PAGA A TÍTULO DE INSCRIÇÃO NO CARGO ACIMA ESTIPULADO**, correspondente ao valor de R\$ _____ (_____).

ATENÇÃO: Senhor candidato, para a devolução é **OBRIGATÓRIO** fornecimento dos dados abaixo exigidos, assim, assinalar a regra que se aplica a seu caso e informar os respectivos dados, de forma correta e completa:

() Para devolução, informo conta bancária em meu nome, conforme segue:

Banco _____ Agência _____ Conta Corrente nº _____
Nome do Correntista conforme registro junto ao banco:
CPF do Correntista: _____

OU

() Para devolução, informo conta bancária em nome de terceiro, conforme segue:

Banco _____ Agência _____ Conta Corrente nº _____
Nome do Correntista conforme registro junto ao banco:
CPF do Correntista: _____
E-mail do Correntista: _____
Contato telefônico do Correntista: _____
Qual é seu grau de relacionamento com o Correntista: _____

ATENÇÃO: O Município de São Mateus do Sul/PR e a Objetiva Concursos não se responsabilizam, em caso de devolução em conta de terceiros, conforme informado pelo candidato neste Requerimento, pela entrega do valor ao candidato por parte do terceiro, ficando sob única e total respnsabilidade do terceiro e do candidato essa tramitação.

() Ante o exposto, DECLARO estar ciente de todas as condições estabelecidas, bem como que, solicitada devolução, não há possibilidade de arrendimento.

Sr. Candidato:

Apresentar comprovante de inscrição devidamente quitado.

(Local)

(Data)

(Assinatura do Candidato)



**MUNICÍPIO DE SÃO MATEUS DO SUL-PR
CONCURSO PÚBLICO Nº 01/2019
REALIZAÇÃO: OBJETIVA CONCURSOS LTDA**



COMUNICADO Nº 01/2019

Tendo em vista necessidade de ajustes operacionais **comunicamos que estão temporariamente suspensas as inscrições do Concurso Público nº 01/2019.**

Os candidatos inscritos que já efetuaram o pagamento da taxa de inscrição antes desta publicação permanecerão inscritos dentro do seu respectivo cargo, não sendo necessária nenhuma providência, exceto se não desejarem mais participar do certame, quando então deverão proceder conforme determinado em edital que será divulgado posteriormente, o qual fará a previsão da devolução da taxa de inscrição.

Os candidatos **inscritos que ainda NÃO efetuaram o pagamento da taxa de inscrição**, a partir da publicação deste Comunicado, **NÃO DEVERÃO FAZÊ-LO**, devendo aguardar novo Edital para tomar conhecimento das determinações quanto ao pagamento da taxa de inscrição.

O Edital com as informações completas, novo Cronograma de Execução e novo período de inscrições será publicado, oportunamente, nas próximas semanas.

É de inteira responsabilidade do candidato, acompanhar os comunicados e os editais referentes ao andamento deste Concurso Público, divulgados nos meios oficiais.

São Mateus do Sul/PR, 26 de abril de 2019.

LUIZ ADYR GONÇALVES PEREIRA,
Prefeito Municipal.

Registre-se e publique-se.



**ESTADO DO PARANÁ
MUNICÍPIO DE SÃO MATEUS DO SUL**

CONCURSO PÚBLICO Nº 01/2019

Realização





MUNICÍPIO DE SÃO MATEUS DO SUL-PR
CONCURSO PÚBLICO Nº 01/2019
REALIZAÇÃO: OBJETIVA CONCURSOS LTDA



EDITAL Nº 01/2019 - ABERTURA DAS INSCRIÇÕES

O MUNICÍPIO DE SÃO MATEUS DO SUL, representado pelo Prefeito Municipal em Exercício, o Excelentíssimo Senhor **JOSÉ MARCINIAK STUSKI**, no uso de suas atribuições legais, com fulcro no Art. 37, da Constituição Federal, TORNA PÚBLICO que realizará CONCURSO PÚBLICO para cargos efetivos do Quadro Geral dos Servidores da Prefeitura Municipal e do Quadro do Magistério Municipal, os quais serão regidos pelo Regime Jurídico Estatutário.

DISPOSIÇÕES PRELIMINARES

Este edital e seus anexos dispõem sobre o regramento do Concurso Público nº 01/2019, que será executado pela empresa **OBJETIVA CONCURSOS LTDA**, em conformidade com as demais disposições legais vigentes, sendo ainda fiscalizado pela Comissão instituída pela Portaria nº 378, de 01 de junho de 2018 e alteração.

A publicidade legal deste certame dar-se-á através da afixação de editais no **Painel de Publicações da Prefeitura Municipal**, nos sites www.saomateusdosul.pr.gov.br e www.objetivas.com.br, e ainda veiculação de extratos no “**Diário Oficial do Município**” e no “**Diário Oficial do Estado do Paraná - DOE/PR**”.

O Concurso Público seguirá o [Cronograma de Execução, Anexo VIII deste edital](#). As datas ora definidas poderão sofrer alteração em virtude da necessidade de ajustes operacionais, garantida a publicidade legal nos meios de comunicação acima estipulados.

É importante destacar que todos os interessados em participar do Concurso Público deverão obrigatoriamente ler na íntegra este edital e seus anexos. É de inteira responsabilidade dos candidatos conhecer todas as normas e condições estabelecidas neste edital e seus anexos antes de realizar a inscrição.

Efetuada inscrição, o candidato manifesta tacitamente o conhecimento e aceitação das regras editalícias, bem como quanto à realização das provas nos prazos estipulados, não cabendo qualquer alegação de desconhecimento.

Por se tratar de Concurso Público, concretizada a inscrição, o candidato manifesta tacitamente ciência de que seus dados (nome e número de inscrição) e resultados também serão públicos, anuindo assim com a sua publicação nos meios acima referidos.

As informações prestadas pelo candidato e eventuais documentos entregues por ele são de sua inteira responsabilidade, podendo responder, no caso de falsidade, a qualquer momento, por crime contra a fé pública, o que acarretará sua eliminação do certame.

Durante todo o curso deste certame, é assegurado ao candidato o direito à ampla defesa e ao contraditório, nos termos do [Capítulo X](#) deste edital.

Todos os horários definidos neste edital, seus anexos e demais publicações oficiais referentes ao andamento deste certame têm como referência o Horário de Brasília-DF. Todas as publicações oficiais previstas serão realizadas dentro do horário compreendido entre **9h e 18h** da data prevista no Cronograma de Execução.

É de inteira responsabilidade do candidato, seguir estritamente as instruções contidas neste edital, bem como acompanhar o cronograma, os comunicados e os editais referentes ao andamento deste Concurso Público, divulgados nos meios acima mencionados.

Durante toda a execução do certame os candidatos poderão ainda esclarecer suas dúvidas através do endereço eletrônico www.objetivas.com.br/fale-conosco ou pelo telefone (51) 3335-3370, de segunda a sexta-feira, em dias úteis, no horário das **9h às 11h30min** e das **13h às 17h30min**, impreterivelmente. **Cumprir enfatizar que não serão fornecidas informações que já constem expressamente dos editais.**

Os casos omissos neste edital serão resolvidos pela **Comissão do Concurso Público** em conjunto com a **Objetiva Concursos Ltda.**



MUNICÍPIO DE SÃO MATEUS DO SUL-PR
CONCURSO PÚBLICO Nº 01/2019
REALIZAÇÃO: OBJETIVA CONCURSOS LTDA



CAPÍTULO I - DOS CARGOS, VAGAS E REQUISITOS

1.1. O Concurso Público destina-se ao provimento das vagas legais existentes e à formação de cadastro reserva, de acordo com a tabela de cargos abaixo e, ainda, das vagas que vierem a existir no prazo de validade do certame.

1.1.1. A habilitação no Concurso Público não assegura ao candidato a posse imediata, mas apenas a garantia de ser nomeado segundo as vagas existentes, de acordo com as necessidades da Administração Municipal, respeitada a ordem de classificação, dentro da validade do certame.

1.1.2. A nomeação para os cargos designados como Cadastro Reserva fica condicionada à liberação e/ou à criação futura de vagas no prazo de validade deste Concurso Público.

1.1.3 - Tabela de cargos:

Cargos	Nº de Vagas	Reserva de vagas		Escolaridade e/ou outros requisitos exigidos para o exercício dos cargos a serem apresentados quando da posse	Carga Horária Semanal	Vencimento Abril/19 R\$ ⁽¹⁾	Valor de Inscrição R\$
		PCD	Negros				
Agente Administrativo	01	*	*	Ensino Médio completo.	40h	1.335,21	70,00
Agente de Combate às Endemias	06	01	01	a) Ensino Médio completo; e ⁽²⁾ b) Haver concluído, com aproveitamento, Curso de Formação Inicial, com carga horária mínima de quarenta horas, nos termos da Lei nº 11.350/06. ⁽³⁾	40h	1.335,21	70,00
Agente Educacional	01	*	*	Habilitação mínima em Curso de Nível Médio, na modalidade Normal.	40h	2.229,42	70,00
Artesão	01	*	*	Ensino Médio completo.	40h	1.335,21	70,00
Professor - Anos Iniciais do Ensino Fundamental	40	02	04	a) Licenciatura Plena, acrescida de Habilitação mínima em Curso de Nível Médio, na modalidade Normal; ou b) Pedagogia com habilitação em Educação Infantil e/ou Anos Iniciais do Ensino Fundamental; ou c) Normal Superior.	20h	1.718,83	70,00
Professor de Educação Infantil	26	01	03	a) Habilitação mínima em Curso de Nível Médio, na modalidade Normal; ou b) Pedagogia com habilitação em Educação Infantil e/ou Anos Iniciais do Ensino Fundamental; ou c) Normal Superior.	40h	2.557,85	70,00
Técnico em Segurança do Trabalho	CR	*	*	a) Ensino Médio completo; e b) Curso Técnico em Segurança do Trabalho; e c) Registro Profissional no MTE, conforme Lei Federal nº 7.410/1985.	40h	2.930,22	70,00

NOTAS DE RODAPÉ À TABELA DE CARGOS

CR	Cadastro Reserva
❖	A descrição das atribuições de cada cargo, em conformidade com a lei de criação dos referidos, encontra-se no Anexo I do presente edital.
*	O cargo não possui previsão de reserva de vaga imediata para pessoa com deficiência e negros, nos termos da legislação vigente. A reserva de vagas será respeitada ao longo da execução do certame, bem como durante o período de validade do Concurso Público.



MUNICÍPIO DE SÃO MATEUS DO SUL-PR
CONCURSO PÚBLICO Nº 01/2019
REALIZAÇÃO: OBJETIVA CONCURSOS LTDA



1	Valor inicial de cada cargo, conforme legislação vigente no Município, limitado ao subsídio do Prefeito, nos termos do Art. 37, XI, da Constituição Federal. Poderá ser concedido ao servidor outros benefícios, nos termos da legislação vigente.
2	Nos termos da Lei nº 11.350/2006, caso não houver candidato inscrito que preencha o requisito de Ensino Médio completo, poderá ser admitido candidato com Ensino Fundamental, o qual deverá comprovar a conclusão do Ensino Médio no prazo máximo de três anos.
3	O Município não fornecerá o Curso de Formação Inicial, de forma que será de única e exclusiva responsabilidade do candidato apresentar o certificado do referido curso no momento da posse, nos termos da Lei nº 11.350/2006.

1.2. Além de ter sido aprovado e classificado neste certame, na forma estabelecida por este edital, são requisitos para ingresso no serviço público, nos termos da Lei Complementar nº 002/1994 e alterações, a serem **apresentados quando da Posse:**

- Ter nacionalidade brasileira ou portuguesa, desde que o candidato esteja amparado pelo Estatuto de Igualdade entre brasileiros e portugueses, com reconhecimento de gozo de direitos políticos, nos termos do Parágrafo 1º, Art. 12, da Constituição Federal e do Decreto nº 70.436/72;
- Ter no mínimo 18 (dezoito) anos completos na data da posse;
- Estar quite com as obrigações eleitorais e do Serviço Militar (esta última somente para candidatos do sexo masculino);
- Possuir aptidão física e mental para o exercício das atribuições do cargo pretendido - pessoas com deficiência devem verificar capítulo próprio neste edital;
- Estar em pleno exercício de seus direitos civis e políticos;
- Possuir habilitação necessária para o exercício do cargo pretendido, conforme item 1.1.3 deste edital, em conformidade com a lei de criação do cargo, na data da posse;
- Não perceber proventos de aposentadoria civil ou militar ou remuneração de cargo, emprego ou função pública que caracterizem acumulação ilícita de cargos, na forma do inciso XVI e parágrafo 10º do Art. 37 da Constituição Federal;
- Apresentar documento de identidade, certidão de nascimento, casamento ou equivalente e CPF (Cadastro de Pessoa Física) regularizado;
- Apresentar a inscrição no PIS ou PASEP, ou, se não estiver cadastrado, negativa expedida pela Caixa Econômica Federal ou Banco do Brasil, respectivamente;
- Apresentar comprovante de residência (água, luz ou telefone fixo) atualizado e em nome próprio, ou, no caso de comprovante em nome de terceiros, declaração do titular, devidamente reconhecida em cartório, de que o candidato reside no respectivo endereço; No caso de comprovante em nome de terceiros, é necessária declaração do titular, devidamente reconhecida em cartório, onde o declarante afirme que o candidato reside no respectivo endereço desde a data de publicação do edital.

1.2.1. Nos termos da letra “d”, do item 1.2 deste edital, a análise da aptidão física e mental para o exercício das atribuições do cargo pretendido será realizada mediante exame médico de ingresso a ser realizado por médico ou junta médica do Município, ou, ainda, por esta designada, quando também poderão ser solicitados outros exames a fim de assegurar que o candidato realmente apresente aptidão necessária para o exercício das atribuições do cargo, bem como confirmar a condição de pessoa com deficiência e, ainda, a compatibilidade da deficiência com o exercício das atribuições do cargo.

1.2.2. Nos termos da letra “g”, do item 1.2 deste edital, para comprovar que não incorre na acumulação ilícita, nos termos do Art. 37, XVI e parágrafo 10º da Constituição Federal, o candidato deverá apresentar declaração negativa de acumulação de cargo, emprego ou função pública ou aposentadoria civil ou militar.

1.3. ATENÇÃO: O candidato deverá, por ocasião da POSSE, comprovar todos os requisitos elencados no item 1.2 deste edital e seus subitens. A não apresentação dos comprovantes exigidos impossibilitará a posse no cargo pretendido, anulando-se todos os atos ou efeitos decorrentes da classificação neste Concurso Público, bem como de sua nomeação.

CAPÍTULO II - DAS INSCRIÇÕES

2.1. A fim de evitar ônus desnecessário, orienta-se aos interessados para efetuarem sua inscrição e realizar o pagamento do Boleto Bancário somente após tomarem conhecimento da íntegra deste edital e seus anexos. Realizada a inscrição e efetuado o pagamento do Boleto Bancário fica comprovada a aceitação dos termos deste edital, não mais cabendo ao candidato alegar o desconhecimento das regras editalícias.

2.2. Os candidatos poderão inscrever-se em mais de um cargo, desde que observados os turnos de aplicação da Prova Objetiva, conforme segue:



MUNICÍPIO DE SÃO MATEUS DO SUL-PR
CONCURSO PÚBLICO Nº 01/2019
REALIZAÇÃO: OBJETIVA CONCURSOS LTDA



TURNO	CARGOS
TURNO 01	Professor - Anos Iniciais do Ensino Fundamental, Agente Administrativo, Agente de Combate às Endemias
TURNO 02	Professor de Educação Infantil, Agente Educacional, Artesão, Técnico em Segurança do Trabalho

2.2.1. Em caso de necessidade de ajustes operacionais, o Município de São Mateus do Sul reserva-se o direito de indicar nova divisão de turnos para a realização da Prova Objetiva.

2.2.1.1. Em ocorrendo a hipótese prevista no item 2.2.1, os candidatos que se inscreveram em mais de um cargo, **respeitando a divisão de turnos prevista no item 2.2**, não serão prejudicados com a nova divisão, sendo-lhes assegurado o direito de realizar a Prova Objetiva dos cargos para os quais se inscreveram.

2.2.2. Se houver inscrição do mesmo candidato em mais de um cargo do mesmo turno, o candidato deverá optar por uma das provas, sendo vedado realizar mais de uma prova no mesmo horário e data.

2.3. DA INSCRIÇÃO PELA INTERNET (não presencial):

2.3.1. As inscrições serão realizadas somente via **internet** e poderão ser realizadas a partir das **9h** (horário de Brasília) do dia **18 de abril de 2019** até as **12h (meio-dia)** (horário de Brasília) do dia **10 de maio de 2019**, pelo site www.objetivas.com.br.

2.4. A Objetiva Concursos Ltda não se responsabiliza por solicitação de inscrição não recebida por motivos de ordem técnica dos computadores, de falhas de comunicação, de congestionamentos das linhas de comunicação, por erro ou atraso dos bancos ou entidades conveniadas no que se refere ao processamento do pagamento da taxa de inscrição, bem como por outros fatores que impossibilitem a transferência de dados.

2.5. Após o preenchimento do formulário eletrônico, o candidato deverá imprimir o Boleto Bancário para o pagamento da inscrição. Este será o seu registro provisório de inscrição.

2.5.1. O boleto gerado para este Concurso Público será da **SICREDI**, sendo a representação numérica do código de barras (linha digitável) iniciando com o número **748**. A fim de evitar pagamento de boleto fraudado, antes de efetuar o pagamento, o candidato deve verificar os primeiros números constantes no código de barras e o Banco.

2.5.2. Considerando o sistema bancário de processamento de boletos, o boleto bancário somente estará liberado para pagamento da taxa de inscrição A PARTIR do 1º dia útil posterior ao dia em que foi gerado o referido boleto.

2.5.3. Será de responsabilidade do candidato verificar as informações do boleto bancário, bem como certificar-se, no ato do pagamento, que o seu boleto foi pago corretamente (linha digitável do boleto deve ser igual à do comprovante de pagamento).

2.5.4. O pagamento da inscrição deverá ser efetuado em agência bancária, terminal de autoatendimento de Banco do qual o candidato seja correntista ou correspondente bancário, impreterivelmente até a data prevista no Cronograma de Execução, [Anexo VIII](#), deste edital, com o Boleto Bancário impresso.

2.5.4.1. O candidato é o único responsável por conhecer e respeitar os horários limites de cada instituição recebedora (com relação ao processamento do pagamento), quer seja pelo modo presencial (agências bancárias, casas lotéricas, entre outros locais de recebimento de boletos de pagamento), quer seja pelo modo virtual (internet ou caixas eletrônicos), de forma a garantir que o seu pagamento seja processado pelo sistema bancário dentro do último dia de pagamento, conforme estabelecido no Cronograma de Execução deste edital.

2.5.4.1.1. Os pagamentos de taxa de inscrição realizados no último dia que resultem em processamento do pagamento em data posterior ao último dia de pagamento previsto no Cronograma de Execução deste edital ensejarão a não homologação da referida inscrição. A Objetiva Concursos, em hipótese alguma, homologará inscrição cujo pagamento foi processado com data posterior à data prevista no Cronograma de Execução deste edital como último dia de pagamento.

2.5.4.2. Não serão homologadas inscrições pagas com cheque, agendamentos bancários e outros meios sem a devida provisão de fundos.



MUNICÍPIO DE SÃO MATEUS DO SUL-PR
CONCURSO PÚBLICO Nº 01/2019
REALIZAÇÃO: OBJETIVA CONCURSOS LTDA



2.5.5. O candidato que efetuar o pagamento da taxa de inscrição em desacordo com qualquer das disposições supracitadas não terá sua inscrição homologada.

2.5.6. Não será homologada a inscrição com pagamento efetuado por valor menor do que o neste edital.

2.5.7. Será homologada a inscrição com pagamento efetuado por valor maior do que o estabelecido neste edital.

2.5.8. É vedada a transferência do valor pago a título de taxa para terceiros, para outros certames ou para outro cargo.

2.5.9. O candidato terá sua inscrição homologada somente após o recebimento, pela empresa OBJETIVA CONCURSOS LTDA., através do banco, da confirmação do pagamento de sua inscrição nos termos deste Edital.

2.5.10. Como todo o procedimento é realizado por via eletrônica, o candidato **NÃO** deve remeter à OBJETIVA cópia de sua documentação, sendo de sua exclusiva responsabilidade a informação dos dados no ato de inscrição, sob as penas da lei.

2.6. Os candidatos que fizerem sua inscrição, interessados nas vagas para pessoas com deficiência ou para negros, ou, ainda, interessados na isenção da taxa de inscrição, deverão verificar Capítulo próprio neste Edital, para **encaminhamento/preenchimento** de documentos necessários.

2.7. DAS DISPOSIÇÕES GERAIS SOBRE A INSCRIÇÃO NO CONCURSO PÚBLICO:

2.7.1. Não serão aceitas inscrições com falta de documentos, via postal, fax ou por correio eletrônico, extemporâneas e/ou condicionais.

2.7.2. Antes de efetuar o pagamento da inscrição, o candidato deverá certificar-se de que possui todas as condições e pré-requisitos, bem como que está devidamente inscrito no cargo desejado, sendo vedada a alteração de sua opção inicial de cargo, após o encerramento das inscrições, mesmo que não tenha efetuado o pagamento, ou ainda após o pagamento do valor da inscrição.

2.7.2.1. Salvo em caso de adiamento, de cancelamento do cargo ou do Concurso Público, não haverá, em nenhuma outra hipótese, devolução do valor da inscrição.

2.7.3. Serão aceitos como documentos de identidade: Carteiras e/ou Cédulas de Identidade expedidas pelas Secretarias de Segurança Pública, pelas Forças Armadas, pelo Ministério das Relações Exteriores e pela Polícia Militar; Cédulas de Identidade fornecidas por Órgãos Públicos ou Conselhos de Classe que, por Lei Federal, são válidos como documentos de identidade; Certificado de Reservista; Passaporte; Carteira de Trabalho e Previdência Social, bem como Carteira Nacional de Habilitação (somente modelo com foto) e Cédula de Identidade para Estrangeiros. Caso o candidato tenha documento de Identidade aberto ou avariado ou com foto desatualizada, deverá portar outro documento (dentre os acima citados).

2.7.3.1. Preferencialmente, o documento de identidade utilizado pelo candidato para a realização da inscrição deverá ser o mesmo utilizado para ingresso no local de realização das provas e para tratar de seus interesses junto ao Município de São Mateus do Sul/PR e à Objetiva Concursos Ltda.

2.7.4. Não serão aceitos como documentos de identidade: certidões de nascimento, Títulos eleitorais, carteiras de motorista (modelo antigo), carteiras de estudante, carteiras funcionais, CPF ou qualquer outro documento sem valor de identidade, bem como documentos ilegíveis ou não identificáveis. Não será aceita cópia do documento de identidade, ainda que autenticada, nem protocolo do documento.

2.7.4.1. O candidato deverá estar ciente de que, caso não validado o documento de identificação, não poderá fazer as provas.

2.7.5. Para efetivar sua inscrição, é imprescindível que o candidato possua número de CPF - Cadastro de Pessoa Física regularizado.

2.7.6. O candidato que não possuir CPF deverá solicitá-lo nos postos credenciados - Banco do Brasil, Caixa Econômica Federal, Correios ou Receita Federal, em tempo de conseguir o registro e o respectivo número antes do término do período de inscrições.



MUNICÍPIO DE SÃO MATEUS DO SUL-PR
CONCURSO PÚBLICO Nº 01/2019
REALIZAÇÃO: OBJETIVA CONCURSOS LTDA



2.7.7. As informações prestadas no formulário de inscrição (Internet), bem como o preenchimento dos requisitos exigidos serão de total responsabilidade do candidato.

2.7.8. O Município de São Mateus do Sul/PR e a Objetiva Concursos Ltda. não possuem qualquer responsabilidade com despesas de deslocamento e estadia efetuadas pelos candidatos em razão deste certame.

2.8. DA HOMOLOGAÇÃO DAS INSCRIÇÕES:

2.8.1. Na data prevista no [Cronograma de Execução, Anexo VIII deste edital](#), será divulgado edital de Homologação das Inscrições, com a respectiva relação de candidatos homologados.

2.8.2. O candidato deverá consultar o edital de Homologação das Inscrições, bem como a relação de candidatos homologados para confirmar sua inscrição.

2.8.3. Caso a inscrição não tenha sido homologada, o candidato deve interpor pedido de recurso, conforme determinado neste edital.

2.8.4. Se mantida a não homologação, o candidato será eliminado do Concurso Público, não assistindo direito de realizar as provas, exceto se, por ocasião das provas, apresentar documento de inscrição e comprovante de pagamento válidos que permitam a inclusão da inscrição.

2.8.4.1. No caso da exceção prevista acima, a efetiva inclusão da inscrição ficará condicionada à verificação da regularidade da inscrição e pagamento, posterior ao ato de inclusão.

2.8.4.2. Constatada qualquer irregularidade de inscrição e/ou pagamento da inclusão feita nos termos do item anterior, a inclusão será automaticamente cancelada, independentemente de qualquer formalidade, sendo considerados nulos todos os atos dela decorrentes.

CAPÍTULO III - DA ISENÇÃO DO PAGAMENTO DO VALOR DA INSCRIÇÃO

3.1. Poderão pleitear a ISENÇÃO do valor da taxa de inscrição os candidatos que atenderem as disposições da Lei Federal nº 13.656, de 30 de abril de 2018 (doadores de medula óssea e/ou baixa renda), conforme segue:

3.1.1. DO PEDIDO DE ISENÇÃO - DOADOR DE MEDULA ÓSSEA

3.1.1.1. Conforme previsto na Lei Federal nº 13.656/2018, entende-se por Doador de Medula Óssea, a pessoa doadora de medula em instituição reconhecida pelo Ministério da Saúde, ou seja, cadastrada no Registro Brasileiro de Doadores de Medula Óssea (REDOME).

3.1.1.2. A documentação comprobatória dos requisitos exigidos para o pleito da isenção da taxa de inscrição é:

- a) Documento de identidade e CPF; E**
- b) Requerimento de solicitação de isenção, [Anexo VII](#) deste edital, **preenchido e assinado**, de forma completa e legível; **E****
- c) Cópia legível do Comprovante de inscrição no REDOME.**

3.1.1.3. Todos os documentos listados no item 3.1.1.2 deste edital devem ser digitalizados e salvos, preferencialmente, em um único arquivo, nas extensões “pdf”, “png”, “jpg” ou “jpeg”. O tamanho máximo da totalidade dos arquivos a serem enviados é de 5MB.

3.1.1.4. Os candidatos interessados em obter a isenção da taxa de inscrição deverão realizar a inscrição para o cargo desejado, **impreterivelmente** no período de **18 a 22/04/2019**, no [site www.objetivas.com.br](http://www.objetivas.com.br), imprimir o boleto bancário e guardá-lo para o caso de ter seu pedido de isenção indeferido.

3.1.1.5. Após realizar a inscrição e certificar-se de que está devidamente inscrito no cargo desejado (é vedada a alteração de sua opção inicial de cargo após a solicitação de isenção), o candidato deverá certificar-se de que preenche todos os requisitos para obtenção da isenção, **bem como certificar-se de que providenciou a digitalização de TODOS os documentos exigidos** e, após, acessar sua área do candidato, no [site www.objetivas.com.br](http://www.objetivas.com.br) e, por meio do sistema eletrônico de recursos (clique no botão RECURSOS e, após, na



MUNICÍPIO DE SÃO MATEUS DO SUL-PR
CONCURSO PÚBLICO Nº 01/2019
REALIZAÇÃO: OBJETIVA CONCURSOS LTDA



opção Requerimento de Isenção), deverá encaminhar a solicitação de isenção na inscrição desejada, ANEXANDO, para tanto, TODA A DOCUMENTAÇÃO COMPROBATÓRIA, nos termos do item 3.1.1.3 deste edital, até **23h59min**, de **22/04/2019**, **impreterivelmente**. Após a finalização do procedimento de envio do recurso, será gerado um número de protocolo para a solicitação.

3.1.1.5.1. Durante o período e horário estabelecidos no item 3.1.1.4 deste edital, **impreterivelmente**, caso o candidato verificar que deixou de anexar algum documento exigido, poderá complementar o envio da documentação através do sistema eletrônico de recursos (clicar no botão RECURSOS e, após, na opção Requerimento de Isenção), ANEXANDO APENAS A DOCUMENTAÇÃO FALTANTE. Esse procedimento gerará ao candidato um novo número de protocolo, de forma que o candidato terá dois protocolos, mas uma única solicitação de isenção.

3.1.1.6. O candidato poderá pleitear a isenção em mais de um cargo, contudo, antes de fazê-lo, deve atentar-se ao item 2.2 deste edital, **bem como repetir o procedimento previsto no item 3.1.1.5 deste edital em cada uma das inscrições realizadas**. A solicitação realizada e/ou deferida em uma inscrição não se comunica automaticamente às demais inscrições do candidato. O candidato deve atender a todos os requisitos exigidos, conforme o item 3.1.1.5 deste edital, em todas as inscrições que realizar.

3.1.1.7. O simples preenchimento dos dados necessários ou upload dos comprovantes para a solicitação de isenção, por si sós, não garantem o deferimento da isenção, o qual está sujeito à análise, por parte da Objetiva Concursos Ltda., com base na legislação em vigor, ao cumprimento dos requisitos exigidos para o deferimento, a qual poderá consultar os órgãos gestores aos quais o candidato declara estar cadastrado para verificar a veracidade das informações prestadas por ele.

3.1.2. DO PEDIDO DE ISENÇÃO - BAIXA RENDA

3.1.2.1. Os candidatos interessados e que atenderem às condições estabelecidas no Decreto Federal nº 6.593, de 02 de outubro de 2008 e no Decreto Federal nº 6.135, de 26 de junho de 2007 poderão pleitear a isenção do pagamento do valor da inscrição, nos termos que seguem.

3.1.2.2. Poderá solicitar a isenção do pagamento do valor da inscrição o candidato que:

I - estiver inscrito no Cadastro Único para Programas Sociais do Governo Federal - CadÚnico, de que trata o Decreto Federal nº 6.135, de 26 de junho de 2007; e

II - for membro de família de baixa renda, nos termos do Decreto Federal nº 6.135, de 26 de junho de 2007.

3.1.2.3. O pedido de isenção deverá ser solicitado mediante requerimento do candidato, devendo ser individualizado em caso de inscrição em mais de um cargo, contendo:

I - indicação do Número de Identificação Social - NIS, atribuído pelo CadÚnico, com a data do seu cadastramento, bem como todos os outros dados solicitados no formulário eletrônico; e

II - declaração de que atende a condição estabelecida no inciso II do item 3.1.2.2.

3.1.2.3.1. Para o atendimento da solicitação, os dados constantes do requerimento devem estar **exatamente** como estão registrados no Cadastro Único. Divergências em informações como Número de Identificação Social (NIS), data de nascimento, nome completo e nome da mãe completo (como ausência de qualquer sobrenome, ausência de preposições, letras trocadas e abreviações) causam indeferimento da solicitação.

3.1.2.4. No período de **18/04 a 22/04/2019**, **impreterivelmente**, os candidatos interessados em obter **isenção** do pagamento do valor da inscrição na condição de hipossuficiente deverão efetuar a inscrição pela Internet, preenchendo, obrigatoriamente, o seu Número de Identificação Social - NIS, atribuído pelo CadÚnico e os demais dados solicitados, bem como declarar-se membro de família de baixa renda e imprimir o Boleto Bancário com o valor total da inscrição, guardando-o para o caso de ter seu pedido de isenção indeferido.

3.1.2.5. Mesmo que inscrito no CadÚnico, a inobservância de qualquer disposição deste Capítulo, bem como de exigências do sistema de cadastro único, implicará o indeferimento do pedido de isenção do candidato.

3.1.2.6. A Objetiva Concursos Ltda. consultará o órgão gestor do CadÚnico a fim de conceder a isenção, fornecendo as informações prestadas pelo candidato no requerimento de isenção na condição de hipossuficiente.



MUNICÍPIO DE SÃO MATEUS DO SUL-PR
CONCURSO PÚBLICO Nº 01/2019
REALIZAÇÃO: OBJETIVA CONCURSOS LTDA



3.1.2.7. As informações prestadas no requerimento de solicitação de isenção, bem como os documentos comprobatórios, serão de inteira responsabilidade do candidato, podendo este responder, a qualquer momento, por crime contra a fé pública, o que poderá acarretar sua eliminação do certame.

3.1.2.8. Antes de efetuar a solicitação de isenção, o candidato deverá certificar-se de que possui todas as condições e pré-requisitos, bem como que está devidamente inscrito no cargo desejado, sendo vedada a alteração de sua opção inicial de cargo após a solicitação.

3.1.2.9. O simples preenchimento dos dados necessários para a solicitação da isenção não garante ao interessado a isenção do pagamento do valor da inscrição, a qual estará sujeita à análise e ao deferimento por parte da Objetiva Concursos Ltda. através de consulta junto ao órgão gestor do CadÚnico.

3.1.2.9.1. O fato de o candidato estar participando de algum Programa Social do Governo Federal, assim como o fato de ter obtido a isenção em outros certames não garantem, por si sós, a isenção do pagamento do valor da inscrição.

3.1.2.10. Não será deferida a solicitação de isenção do pagamento do valor da inscrição enviada por meio diverso do previsto neste Capítulo ou intempestivamente.

3.2. Na data prevista no [Cronograma de Execução, Anexo VIII deste edital](#), será divulgado edital com o resultado da análise da documentação para isenção do pagamento do valor da inscrição.

3.3. Os candidatos com isenção concedida terão a inscrição automaticamente efetivada.

3.4. O candidato que tiver seu pedido de isenção indeferido poderá apresentar recurso no prazo determinado por Edital. Após a análise dos recursos eventualmente interpostos, será publicado novo edital com a relação definitiva das isenções deferidas e indeferidas.

3.5. Depois de divulgada a relação definitiva dos pedidos de isenção, aqueles que tiverem INDEFERIDA sua solicitação, para permanecerem participando do certame, deverão providenciar o pagamento do Boleto Bancário impresso no momento da inscrição, ou providenciar a impressão de 2ª via do Boleto, no site www.objetivas.com.br, na área do candidato, e pagar nos termos estipulados no item 2.5.3 deste edital.

3.6. Não caberá qualquer devolução do valor pago a título de taxa de inscrição ao candidato que solicitou a isenção da taxa, e também efetuou o pagamento da taxa de inscrição, ainda que a isenção tenha sido deferida, de forma que orienta-se aos interessados que só efetuem o pagamento do boleto bancário após a divulgação do Resultado das solicitações de isenção da taxa de inscrição e/ou após a divulgação do resultado da análise dos recursos.

CAPÍTULO IV - DAS DISPOSIÇÕES PARA PESSOAS NEGRAS

4.1. Às pessoas negras, assim compreendidas neste edital, aquelas que se autodeclararem expressamente pretas ou pardas, conforme o quesito cor ou raça utilizado pela Fundação Instituto Brasileiro de Geografia e Estatística - IBGE, é assegurado o direito de inscrição e a reserva de vagas no presente certame em um percentual de **10% (dez por cento)** do total das vagas existentes, de acordo com a Lei Estadual nº 14.274, de 24 de dezembro de 2003.

4.1.1. Quando o número de vagas reservadas resultar em fração, arredondar-se-á para número inteiro imediatamente superior, em caso de fração igual ou maior a 0,5 (zero vírgula cinco), ou para número inteiro imediatamente inferior, em caso de fração menor que 0,5 (zero vírgula cinco).

4.1.2. O percentual previsto será observado ao longo da execução do certame, bem como durante o período de validade do Concurso Público.

4.2. No momento da inscrição, se desejar concorrer pela reserva de vagas para negros, o candidato deverá MARCAR a opção “Declara ser Negro” na ficha de inscrição.

4.2.1. A autodeclaração de que trata o item 4.2 só terá validade para este certame e integrará os registros cadastrais de ingresso do candidato.



MUNICÍPIO DE SÃO MATEUS DO SUL-PR
CONCURSO PÚBLICO Nº 01/2019
REALIZAÇÃO: OBJETIVA CONCURSOS LTDA



4.2.2. O candidato negro que não declarar essa condição por ocasião da inscrição não poderá invocá-la futuramente em seu favor.

4.3. As informações prestadas serão de inteira responsabilidade do candidato, podendo este responder, a qualquer momento, por crime contra a fé pública. Na hipótese de constatação de declaração falsa, o candidato será eliminado do certame e, se houver sido nomeado, ficará sujeito à anulação da sua posse ao serviço público, após procedimento administrativo em que lhe sejam assegurados o contraditório e a ampla defesa, sem prejuízo de outras sanções cabíveis.

4.4. Os candidatos negros inscritos na reserva de vagas participarão do Concurso Público em igualdade de condições com os demais candidatos no que se refere ao conteúdo das provas, avaliação e critérios de aprovação, pontuação e percentual de acertos mínimos.

4.5. Os candidatos negros concorrerão concomitantemente às vagas reservadas e às vagas destinadas à ampla concorrência, de acordo com a sua classificação no certame.

4.6. Os candidatos com inscrição homologada como negros e, aprovados no certame, além de figurar na lista geral de classificação, terão seus nomes publicados em lista à parte, observada a respectiva ordem de classificação.

4.6.1. Os candidatos negros aprovados dentro do número de vagas oferecido para ampla concorrência não serão computados para efeito do preenchimento das vagas reservadas.

4.7. A nomeação dos candidatos aprovados respeitará os critérios de alternância e proporcionalidade, que consideram a relação entre o número de vagas total e o número de vagas reservadas a candidatos com deficiência e a candidatos negros.

4.8. Na falta de candidatos aprovados para as vagas reservadas a negros, estas serão preenchidas pelos demais candidatos, com estrita observância da ordem de classificação.

4.9. Em caso de desistência de candidato negro aprovado em vaga reservada, esta será preenchida pelo candidato negro posteriormente classificado.

4.10. O candidato inscrito como negro será avaliado por Comissão de Ingresso e Acompanhamento, cuja incumbência será examinar os critérios de acessibilidade desses indivíduos ao disposto neste edital, analisar as informações prestadas pelo candidato no ato de sua inscrição, podendo solicitar documentos para fins de comprovação da descendência do candidato, bem como será responsável pelo acompanhamento e avaliação dos mesmos, nos termos do Art. 59 da Lei nº 12.288, de 20 de julho de 2010.

CAPÍTULO V - DAS DISPOSIÇÕES PARA PESSOAS COM DEFICIÊNCIA

5.1. Às pessoas com deficiência, assim compreendidas neste Edital, aquelas que se enquadram nas categorias discriminadas no Art. 4º do Decreto Federal nº 3.298, de 20 de dezembro de 1999, é assegurado o direito de inscrição no presente certame, para os cargos cujas atribuições sejam compatíveis com a deficiência de que são portadores, em um percentual de **5% (cinco por cento)** do total das vagas existentes para cada cargo, de acordo com o Art. 37, inciso VIII da Constituição Federal e Decreto Federal nº 3.298, de 20 de dezembro de 1999.

5.1.1. Caso a aplicação do percentual de que trata o item 5.1 resulte em número fracionado, este deverá ser elevado até o primeiro número inteiro subsequente, conforme Art. 37, § 2º do Decreto Federal nº 3.298, de 20 de dezembro de 1999, desde que não ultrapasse o percentual de 20% (vinte por cento).

5.1.2. Somente haverá reserva imediata de vagas para os candidatos com deficiência nos cargos com número de vagas, existentes ou futuras, igual ou superior a cinco.

5.1.3. O percentual previsto será observado ao longo da execução do certame, bem como durante o período de validade do Concurso Público.

5.2. Ao inscrever-se nessa condição, o candidato deverá escolher no formulário de inscrição o cargo a que deseja concorrer e selecionar a opção "Pessoas com Deficiência", bem como **encaminhar, via SEDEX, postado**



MUNICÍPIO DE SÃO MATEUS DO SUL-PR
CONCURSO PÚBLICO Nº 01/2019
REALIZAÇÃO: OBJETIVA CONCURSOS LTDA



impreterivelmente até 17h do 1º dia útil após o encerramento das inscrições, para o endereço da Objetiva Concursos Ltda. - Rua Casemiro de Abreu, nº 347, Bairro Rio Branco, Porto Alegre/RS, CEP 90420-001, os seguintes documentos:

- a) **Laudo médico (original ou cópia legível e autenticada em cartório), emitido há menos de um ano caso não contiver expressamente que se trata de deficiência irreversível**, atestando a espécie e o grau de deficiência, com expressa referência ao código correspondente da Classificação Internacional de Doença - CID, bem como da provável causa da deficiência.
- b) **Requerimento**, individualizado em caso de inscrição em mais de um cargo, conforme [Anexo III](#) deste edital, solicitando vaga especial, constando o tipo de deficiência.

5.3. Caso o candidato não encaminhar o **laudo médico e o respectivo requerimento** até o prazo determinado, não concorrerá às vagas reservadas para pessoas com deficiência, não tendo direito à vaga especial, seja qual for o motivo alegado, mesmo que tenha marcado tal opção no formulário de inscrição.

5.4. Não serão considerados como deficiência os distúrbios de acuidade visual passíveis de correção simples, do tipo miopia, astigmatismo, estrabismo e congêneres.

5.5. O candidato inscrito na condição de pessoa com deficiência poderá requerer atendimento especial, conforme estipulado em Capítulo próprio deste edital.

5.6. As pessoas com deficiência, resguardadas as condições especiais previstas no Decreto Federal nº 3.298/99, particularmente em seu Art. 40, participarão do certame em igualdade de condições com os demais candidatos, no que se refere às provas aplicadas, ao conteúdo, à avaliação, aos critérios de aprovação, ao dia, horário e local de aplicação e à nota mínima exigida para todos os demais candidatos.

5.7. Os candidatos com inscrição homologada como Pessoa com Deficiência, aprovados no certame, além de figurar na lista geral de classificação, terão seus nomes publicados em lista à parte, observada a respectiva ordem de classificação.

5.8. Os candidatos aprovados no Concurso Público serão submetidos a exames médicos e complementares, que irão avaliar a sua condição física e mental.

5.9. Na falta de candidatos aprovados para as vagas reservadas, estas serão preenchidas pelos demais candidatos, com estrita observância da ordem classificatória.

5.10. A pessoa com deficiência que não declarar essa condição por ocasião da inscrição não poderá invocá-la futuramente em seu favor.

CAPÍTULO VI - DO ATENDIMENTO AOS CANDIDATOS COM NECESSIDADES ESPECIAIS

6.1. O candidato que necessitar de atendimento especial para a realização das provas deverá marcar essa opção no formulário de inscrição, bem como indicar os recursos especiais necessários e, ainda, encaminhar o requerimento ([Anexo IV](#) deste edital), preenchido e individualizado em caso de inscrição em mais de um cargo, **via SEDEX, postado impreterivelmente até 17h do 1º dia útil após o encerramento das inscrições**, para a Objetiva Concursos Ltda. - Rua Casemiro de Abreu, nº 347, Bairro Rio Branco, Porto Alegre/RS, CEP 90420-001, acompanhado de:

a) **Laudo médico (original ou cópia legível e autenticada em cartório), emitido há menos de um ano caso não contiver expressamente que se trata de deficiência irreversível**, que justifique o atendimento especial solicitado; e

b) no caso de tempo adicional, também **Parecer Original emitido por especialista da área de sua deficiência**, atestando a necessidade de tempo adicional, conforme Lei Federal nº 7.853, de 24 de outubro de 1989 e alterações.

b1) Prezando pela isonomia de tratamento entre os candidatos, por padrão, será concedida 1 (uma) hora adicional a candidatos nessa situação.

6.1.1. Caso não for apresentado o Laudo Médico e/ou Parecer Original, o candidato não terá deferida a sua solicitação.

6.1.2. O candidato que encaminhar a documentação para concorrer à vaga especial para Pessoas com Deficiência e necessitar de atendimento especial poderá utilizar o mesmo laudo para ambos os pedidos. Para



MUNICÍPIO DE SÃO MATEUS DO SUL-PR
CONCURSO PÚBLICO Nº 01/2019
REALIZAÇÃO: OBJETIVA CONCURSOS LTDA



tanto, poderá enviar ambos os requerimentos no mesmo envelope. Se enviar em envelopes separados, os laudos de cada envelope devem ser originais ou autenticados em cartório.

6.2. Após período referido no item 6.1, a solicitação será indeferida, salvo nos casos de força maior desde que devidamente comprovados.

6.3. Os pedidos devem ser formalizados por escrito e serão examinados juntamente com o laudo e/ou parecer para verificação das possibilidades operacionais de atendimento. A solicitação de atendimento especial estará sujeita à análise da legalidade, viabilidade e razoabilidade do pedido, podendo, ainda, a Comissão do Certame, solicitar ao candidato outras informações e/ou documentação complementar.

6.3.1. O fornecimento do Laudo Médico (original ou cópia autenticada em cartório) e/ou Parecer Original, por qualquer via, é de responsabilidade exclusiva do candidato.

6.3.1.1. O Município de São Mateus do Sul/PR e a Objetiva Concursos Ltda. não se responsabilizam por qualquer tipo de extravio que impeça a chegada do laudo ou parecer à Objetiva Concursos Ltda.

6.3.1.2. O Laudo Médico (original ou cópia autenticada em cartório) e o Parecer Original terão validade somente para este certame e não serão devolvidos, assim como não serão fornecidas cópias desses documentos.

6.4. A candidata que tiver necessidade de amamentar durante a realização das provas deve solicitar atendimento especial para tal fim por meio do requerimento, sendo dispensada a apresentação de laudo.

6.4.1. No dia da prova, a candidata deverá apresentar certidão de nascimento da criança e levar um(a) acompanhante, que ficará em sala reservada com a criança e será o(a) responsável pela sua guarda.

6.4.2. A candidata que não levar acompanhante maior de idade não poderá permanecer com a criança no local de realização das provas.

6.4.3. A criança não poderá permanecer desacompanhada de responsável.

6.4.4. Não haverá compensação do tempo de amamentação em favor da candidata.

6.4.5. Para garantir a aplicação dos termos e condições deste Edital, a candidata, durante o período de amamentação, será acompanhada por Fiscal, sem a presença do responsável pela guarda da criança.

6.5. Será divulgada, quando da homologação das inscrições, a relação de candidatos que tiveram deferido ou indeferido o pedido de atendimento especial para a realização das provas.

6.5.1. O candidato cujo pedido de atendimento especial for indeferido poderá interpor recurso no período determinado por Edital.

6.6. Considerando-se a possibilidade de os candidatos serem submetidos à detecção de metais durante as provas, aqueles que, por razões de saúde, fizerem uso de marca-passo, pinos cirúrgicos ou outros instrumentos metálicos deverão comparecer ao local de provas munidos dos exames e laudos que comprovem o uso de tais equipamentos, sob possibilidade de serem excluídos sumariamente do certame.

CAPÍTULO VII - DAS PROVAS

7.1. Para todos os cargos deste Concurso Público será aplicada **PROVA OBJETIVA**, de caráter **eliminatório/classificatório**, em primeira etapa, com questões objetivas, de múltipla escolha, com **04 (quatro) alternativas**, compatíveis com o nível de escolaridade, com a formação acadêmica exigida e com as atribuições dos cargos.

7.2. Serão considerados aprovados em primeira etapa e/ou habilitados à etapa seguinte os candidatos que obtiverem **50% (cinquenta por cento) ou mais na nota final da Prova Objetiva**.

7.3. Será aplicada **PROVA DE TÍTULOS**, de caráter **classificatório**, como última etapa, para os candidatos aos cargos de **PROFESSOR (AMBOS)**, desde que habilitados na prova eliminatória, conforme Capítulo IX, do presente edital.



MUNICÍPIO DE SÃO MATEUS DO SUL-PR
CONCURSO PÚBLICO Nº 01/2019
REALIZAÇÃO: OBJETIVA CONCURSOS LTDA



7.4. CONTEÚDOS E PONTUAÇÃO:

CARGO	PROVA	DISCIPLINA	Nº Questões	Peso por questão	PESO TOTAL
TABELA A					
Professor (AMBOS)	Objetiva	Português	10	2,00	20,00
		Informática	05	1,30	06,50
		Matemática	05	1,50	07,50
		Legislação/Didática	20	2,30	46,00
	Títulos				
TABELA B					
Agente Administrativo	Objetiva	Português	10	2,00	20,00
Agente de Combate às Endemias		Matemática	10	1,70	17,00
Agente Educacional		Informática	05	1,50	07,50
Artesão		Legislação, Conhecimentos Gerais e Específicos	15	3,70	55,50
Técnico em Segurança do Trabalho					

7.5. Os pontos por disciplina correspondem ao número de acertos multiplicado pelo peso de cada uma de suas questões. A NOTA DA PROVA OBJETIVA será o somatório dos pontos obtidos em cada disciplina.

7.6. A Prova de Títulos, conforme aplicada a cada cargo, terá sua nota somada à nota obtida na Prova Objetiva, para composição da NOTA FINAL.

7.7. Não haverá prova fora do local designado, nem em datas e/ou horários diferentes. Não será admitido à prova o candidato que se apresentar após o horário estabelecido para o seu início; em nenhuma hipótese haverá segunda chamada, seja qual for o motivo alegado.

7.8. O candidato deverá apresentar, no dia da realização da prova, o documento de inscrição e o comprovante de pagamento. A critério da Comissão do Certame, esses documentos poderão ser dispensados, desde que comprovada a efetiva homologação da inscrição do candidato, nos termos do item 2.8.1 deste edital ou do edital que divulga o resultado dos recursos das inscrições.

7.9. O ingresso na sala de provas somente será permitido ao candidato que apresentar o documento de identidade, desde que o documento permita com clareza sua identificação, conforme item 2.7.3 do edital.

7.10. Caso o candidato esteja impossibilitado de apresentar, no dia da realização da prova, os documentos originais, por motivo de perda, furto ou roubo, deverá apresentar documento que ateste o registro da ocorrência em órgão policial, expedido há, no máximo, 30 (trinta) dias, ocasião em que poderá ser submetido à identificação especial, compreendendo coleta de assinaturas e de impressão digital em formulário próprio.

7.11. A identificação especial também poderá ser exigida do candidato cujo documento de identificação apresente dúvidas relativas à fisionomia ou à assinatura do portador ou que esteja danificado.

7.12. A identificação especial será julgada pela Comissão do Certame. Se, a qualquer tempo, for constatado, por meio eletrônico, estatístico, visual, grafológico ou por investigação policial, ter o candidato se utilizado de processo ilícito, suas provas serão anuladas e ele será automaticamente eliminado do Concurso Público.

7.13. A identificação correta do dia, local e horário da realização das provas, bem como seu comparecimento, é de responsabilidade exclusiva do candidato.

7.14. O não comparecimento no dia, local e horário previstos na convocação de qualquer das provas eliminatórias acarretará a eliminação do candidato.

7.15. Os casos de alterações psicológicas ou fisiológicas (períodos menstruais, gravidez, contusões, luxações etc.) que impossibilitem o candidato de submeter-se aos testes, ou neles prosseguir, ou que lhe diminuam a capacidade físico-orgânica, não serão considerados para fins de tratamento diferenciado ou nova prova.

7.16. Após ingresso na sala de prova, não será permitido ao candidato usar óculos escuros e/ou acessórios de chapelaria como boné, chapéu, gorro, cachecol, manta, luvas e similares, e, ainda, permanecer com armas, ou



MUNICÍPIO DE SÃO MATEUS DO SUL-PR
CONCURSO PÚBLICO Nº 01/2019
REALIZAÇÃO: OBJETIVA CONCURSOS LTDA



quaisquer dispositivos, tais como: máquinas calculadoras, agendas eletrônicas ou similares, telefones celulares, *smartphones*, *tablets*, *ipod®*, gravadores, *pen drive*, *mp3* ou similar, relógio de qualquer espécie, qualquer receptor ou transmissor de dados e mensagens, bipe, notebook, palmtop, *Walkman®*, máquina fotográfica, controle de alarme de carro etc. Caso o candidato esteja portando arma, deverá depositá-la na sala de Coordenação. Os demais pertences, inclusive aparelhos eletrônicos, deverão ser desligados e depositados na sala de prova, em local indicado pelo fiscal. Os objetos pessoais devem ser deixados em local indicado pelo fiscal dentro da sala de prova, ficando sob inteira responsabilidade do candidato. A Empresa não se responsabiliza por quaisquer objetos dos candidatos, de valor ou não.

7.17. Após o início das provas, a utilização de aparelhos eletrônicos é vedada em qualquer parte do local de provas. Assim, ainda que o candidato tenha terminado sua prova e esteja se encaminhando para a saída do local, não poderá utilizar quaisquer dos dispositivos previstos no item anterior. O descumprimento dessa determinação poderá implicar eliminação do candidato deste certame, caracterizando-se como tentativa de fraude.

7.18. O candidato que necessitar utilizar prótese auditiva deverá apresentar laudo médico, bem como informar previamente ao Fiscal de sala, sob pena de não poder utilizar a prótese durante a realização das Provas.

7.19. Nos casos de eventual falta de prova/material personalizado de aplicação de provas, em razão de falha de impressão ou divergência na distribuição, os organizadores do certame poderão, para o bom andamento dos trabalhos, providenciar cópias do material necessário ou entregar material reserva, podendo ser não personalizado, desde que constantes todos os dados necessários que assegurem os procedimentos de correção das provas dos candidatos, devendo ser registradas em ata as providências tomadas.

7.20. Se, por qualquer razão fortuita, as provas sofrerem atraso em seu início ou necessitarem de interrupção dos trabalhos, os candidatos afetados terão sempre assegurado o tempo total para realização da prova, previsto neste Edital, sendo concedido o tempo adicional necessário para garantia de isonomia de tratamento.

7.21. Em ocorrendo atraso ou interrupção, os candidatos atingidos deverão permanecer no local do Concurso Público e atender às orientações dos coordenadores e fiscais, auxiliando no bom andamento dos trabalhos, sob pena de serem excluídos sumariamente do certame.

7.22. Poderá ser excluído sumariamente do Concurso Público o candidato que:

- Perturbar, de qualquer modo, a ordem dos trabalhos, incorrendo em comportamento indevido;
- Tornar-se culpado por incorreção ou descortesia para com qualquer dos fiscais, executores e seus auxiliares ou autoridades presentes;
- For surpreendido, em ato flagrante, durante a realização da prova ou em caso de interrupção dos trabalhos, comunicando-se com outro candidato, bem como utilizando-se de consultas não permitidas, de aparelho celular ou de outro equipamento de qualquer natureza não permitido;
- Ausentar-se da sala, a qualquer tempo, portando o cartão de respostas;
- Não permitir ser submetido ao detector de metal (quando aplicável);
- Antes do término de sua prova, afastar-se do recinto da prova sem o acompanhamento do fiscal;
- Não permitir a coleta de sua assinatura e/ou recusar-se a realizar qualquer procedimento que tenha por objetivo comprovar a autenticidade de identidade e/ou de dados;
- Recusar-se a entregar o material das provas ao término do tempo destinado a sua realização, ou, em caso de razão fortuita, ao ser determinado pelo fiscal ou pela Coordenação Executiva.

7.23. Se, a qualquer tempo, for constatado, por meio eletrônico, estatístico, visual, grafológico ou por investigação policial, ter o candidato se utilizado de procedimento ilícito ou colaborado para tal, suas provas serão anuladas e ele será automaticamente eliminado do Concurso Público.

CAPÍTULO VIII - DA PROVA OBJETIVA

8.1. A Prova Objetiva, para todos os cargos, tem data prevista conforme o [Cronograma de Execução, Anexo VIII deste edital](#), em local e horário a serem divulgados por edital, **conforme divisão de turnos abaixo**. No horário de convocação ocorrerá o fechamento dos portões, não sendo mais permitido o ingresso de qualquer candidato ao local de prova.

TURNO	CARGOS
TURNO 01	Professor - Anos Iniciais do Ensino Fundamental, Agente Administrativo, Agente de Combate às Endemias





MUNICÍPIO DE SÃO MATEUS DO SUL-PR
CONCURSO PÚBLICO Nº 01/2019
REALIZAÇÃO: OBJETIVA CONCURSOS LTDA



TURNO 02	Professor de Educação Infantil, Agente Educacional, Artesão, Técnico em Segurança do Trabalho
-----------------	-----------------------------------------------------------------------------------------------

8.1.1. Em caso de necessidade de ajustes operacionais, o Município de São Mateus do Sul/PR reserva-se o direito de indicar nova data e divisão de turnos para a realização da Prova Objetiva, garantida publicidade nos meios estipulados nas **Disposições Preliminares deste edital**, com antecedência mínima de **08 (oito) dias** da realização da prova.

8.1.1.1. Em ocorrendo a hipótese prevista no item 8.1.1, os candidatos que se inscreveram em mais de um cargo, **respeitando a divisão de turnos prevista no item 8.1**, não serão prejudicados com a nova divisão, sendo-lhes assegurado o direito de realizar a Prova Objetiva dos cargos para os quais se inscreveram.

8.2. A OBJETIVA poderá remeter ao candidato comunicação complementar informando data, local e horário da Prova Objetiva, por meio do endereço eletrônico (*e-mail*) indicado pelo candidato no formulário de inscrição. Não haverá encaminhamento de comunicação via postal.

8.3. A remessa da comunicação via correio eletrônico não exime o candidato da responsabilidade de acompanhamento de todos os atos referentes a este Concurso Público, através de Edital, bem como de obter as informações necessárias pelo *site* ou por telefone da empresa Objetiva Concursos Ltda.

8.4. Os programas e/ou referências bibliográficas da Prova Objetiva de cada cargo são os constantes no [Anexo II](#) do presente edital.

8.5. O tempo de duração da Prova Objetiva será de **até 03 (três) horas**, incluído o tempo para preenchimento do Cartão de Respostas.

8.5.1. O candidato somente poderá levar consigo seu caderno de provas após **01 (uma) hora** contada do efetivo início das provas.

8.5.1.1. Ao candidato que sair antes de **01 (uma) hora** contada do efetivo início das provas, será permitido copiar seu Cartão de Respostas, para conferência com o Gabarito Oficial.

8.6. Desde já, ficam os candidatos convocados a **comparecerem com antecedência de 01 (uma) hora ao local das provas**, munidos de caneta esferográfica de tinta azul ou preta de ponta grossa.

8.7. Os candidatos devem comparecer à prova preparados no que se refere à alimentação, pois **NÃO** será permitido ao candidato ingerir alimento de qualquer natureza após seu ingresso na sala de provas, exceto para os casos de hipoglicemia ou outros problemas de saúde, desde que comprovados através de atestado médico, o qual será examinado, para verificação das possibilidades operacionais de atendimento, obedecendo a critérios de legalidade, viabilidade e razoabilidade.

8.8. Durante a realização das provas, o candidato somente poderá manter consigo, em lugar visível, os seguintes objetos: caneta esferográfica de tinta azul ou preta de ponta grossa, lápis, borracha, documento de identidade e uma garrafa transparente de água, sem rótulo.

8.9. Após o ingresso do candidato na sala de provas, não será permitida comunicação entre candidatos, nem a utilização de máquina calculadora e/ou similares, livros, anotações, réguas de cálculo, impressos ou qualquer outro material de consulta.

8.10. Para a segurança dos candidatos e a garantia da lisura do certame, a Objetiva Concursos Ltda. poderá proceder, como forma de identificação, à coleta da impressão digital de todos ou de alguns candidatos no dia de realização das provas, bem como usar detector de metais.

8.11. O caderno de questões é o espaço no qual o candidato poderá desenvolver todas as técnicas para chegar à resposta adequada, permitindo-se o rabisco e a rasura em qualquer folha, **EXCETO** no **CARTÃO DE RESPOSTAS**.

8.12. A correção das provas será feita por meio eletrônico - leitura óptica, sendo o **CARTÃO DE RESPOSTAS** o único documento válido e utilizado para essa correção, devendo ser preenchido pelo candidato com bastante atenção.



MUNICÍPIO DE SÃO MATEUS DO SUL-PR
CONCURSO PÚBLICO Nº 01/2019
REALIZAÇÃO: OBJETIVA CONCURSOS LTDA



8.13. O Cartão de Respostas não poderá ser substituído, tendo em vista sua codificação, sendo o candidato responsável pela conferência dos dados impressos no Cartão de Respostas, em especial o nome, o número de inscrição e o cargo de sua opção, bem como pela entrega do seu cartão, devidamente preenchido e assinado.

8.13.1. A não entrega do Cartão de Respostas do candidato implicará a sua automática eliminação do certame. **A falta de assinatura no cartão poderá também implicar eliminação do candidato do certame.**

8.13.2. Tendo em vista que o processo de correção dos Cartões de Respostas é feito por meio eletrônico - leitura óptica, não haverá desidentificação dos cartões de respostas.

8.13.3. O Ato Público de correção eletrônica dos Cartões de Respostas é aberto aos candidatos interessados, que poderão acompanhar o processo, em data, local e horário a ser informado por edital.

8.14. Será atribuída nota 0 (zero) à resposta que, no Cartão de Respostas, não estiver assinalada ou que contiver mais de uma alternativa assinalada, emenda ou rasura. Qualquer marcação que estiver em desconformidade com as instruções poderá ser anulada, ficando condicionada à leitura óptica.

8.15. Em nenhuma hipótese será considerado para correção e respectiva pontuação o caderno de questões.

8.16. O candidato, ao terminar a Prova Objetiva, devolverá ao fiscal da sala o Cartão de Respostas.

8.17. Durante o período de recursos de Gabarito Preliminar, o inteiro teor das provas será divulgado no endereço eletrônico www.objetivas.com.br, para fins de vista da Prova Padrão. Após o período definido, as provas serão retiradas do *site*, não assistindo direito à vista de prova em outro momento.

8.18. Ao final da Prova Objetiva, os três últimos candidatos de cada sala de prova deverão permanecer no recinto, a fim de acompanhar os fiscais até a coordenação para o lacre dos envelopes, quando, então, poderão retirar-se do local, simultaneamente, após concluído.

CAPÍTULO IX - DA PROVA DE TÍTULOS
Somente para os cargos de PROFESSOR (AMBOS).

9.1. Após a prova eliminatória, os candidatos que lograram aprovação e que desejarem participar da Prova de Títulos deverão **encaminhar** as documentações necessárias (Títulos e o Formulário de Títulos), impreterivelmente, no período, na forma e no local que serão determinados pelo Edital de Convocação da Prova de Títulos, a ser divulgado posteriormente. Não serão recebidos Títulos em outra ocasião.

9.2. Esta Prova tem caráter **classificatório**, sendo que o candidato que deixar de **encaminhar** as documentações necessárias (Títulos e o Formulário de Títulos), não será eliminado do certame, somente não terá somados os pontos correspondentes a esta etapa.

9.3. Uma vez finalizado o prazo de **encaminhamento** das documentações necessárias (Títulos e o Formulário de Títulos), não serão aceitos acréscimos de outros documentos.

9.3.1. As documentações necessárias (Títulos e o Formulário de Títulos) **encaminhadas** não serão devolvidas, tendo em vista a obrigatoriedade de guarda em arquivo. Por esse motivo, o candidato **NÃO** deve encaminhar documentos originais, salvo condição expressa neste Edital.

9.4. As documentações necessárias (Títulos e o Formulário de Títulos) deverão ser **encaminhadas** em envelope devidamente identificado com o nome, número de inscrição e cargo do candidato.

9.4.1. Em caso de inscrição em mais de um cargo, deverão ser **encaminhados** envelopes distintos contendo em cada um as documentações necessárias (Títulos e o Formulário de Títulos) do respectivo cargo.

9.4.2. O preenchimento correto do Formulário de Títulos, a entrega e a comprovação de todos os documentos necessários são de inteira responsabilidade do candidato.

9.5. Juntamente com a documentação comprobatória dos Títulos, deverá ser encaminhado o **Formulário de**



MUNICÍPIO DE SÃO MATEUS DO SUL-PR
CONCURSO PÚBLICO Nº 01/2019
REALIZAÇÃO: OBJETIVA CONCURSOS LTDA



Títulos (não é necessário autenticar em cartório o Formulário de Títulos), conforme [Anexo VI](#) deste Edital. Para fins de controle da documentação enviada, o candidato deverá permanecer com uma cópia (simples) deste Formulário preenchido, encaminhando a via original à Banca Avaliadora da Objetiva Concursos Ltda.

9.6. O candidato deverá listar no **Formulário de Títulos**, [Anexo VI](#) deste Edital, o requisito específico que lhe concede direito à posse (concluído ou em andamento), conforme a Escolaridade e/ou outros requisitos exigidos para o cargo na posse, constantes na **Tabela de Cargos**, [item 1.1.3](#) deste Edital, e deverá anexar cópia (simples) do comprovante de conclusão ou atestado de frequência, conforme o caso.

9.6.1. Em caso de descumprimento do estabelecido o item anterior ou caso o candidato indique algum curso/titulação para comprovar o requisito específico para a investidura do cargo e este não cumprir com o exigido na Tabela de Cargos, a Banca Avaliadora poderá utilizar outro Título apresentado que possa suprir a habilitação exigida, a fim de primar pela isonomia da avaliação.

9.6.2. Se, depois de cumprido o disposto nos itens 9.6 e 9.6.1, o candidato possuir algum outro curso que consta na grade de pontuação e que também possa ser considerado como requisito específico para investidura do cargo, deve observar as seguintes situações:

a) nos casos em que conste na Tabela de Cargos mais de um curso/titulação especificado como exigência à investidura do cargo e estes estiverem separados por “ou”, poderão ser listados e encaminhados para avaliação da Banca.

b) nos casos em que conste na Tabela de Cargos mais de um curso/titulação especificado como exigência à investidura do cargo e estes estiverem separados por “e” ou “e/ou”, a Banca Avaliadora não irá considerar, para fins de pontuação, qualquer dos cursos constantes, pois serão considerados como exigência para a investidura do cargo.

9.7. O candidato deverá encaminhar uma cópia autenticada em cartório de cada Título, salvo exceções indicadas.

9.8. Para efeito de pontuação, a documentação comprobatória dos Títulos deverá estar autenticada conforme previsto no item anterior. E, em caso de documentos gerados por via eletrônica, a chave específica (dígito identificador/verificador) deverá estar impressa no próprio documento a ser verificado.

9.8.1 Caso o documento não atenda ao item anterior, ou permanecendo dúvida para a Banca em relação à autenticidade, ou, ainda, não sendo possível a comprovação da autenticidade devido a falhas na comunicação eletrônica (Internet), o Título não será valorado.

9.9. Para a comprovação do nome do candidato, deverá ser enviada, juntamente com a documentação, uma cópia (simples) do documento de identidade. O candidato que possuir alteração de nome deverá enviar também uma cópia (simples) do documento comprobatório da alteração (certidão de casamento, separação, averbação no registro civil etc.), sob pena de não ter os títulos pontuados caso o nome esteja diferente da inscrição ou dos documentos apresentados para comprovação.

9.9.1. Salvo nos casos abrangidos pelo item 9.9, nos Títulos em que conste nome incompleto, abreviado ou com erros de digitação, o candidato deverá apresentar declaração a próprio punho, informando o seu nome correto e relacionando os Títulos encaminhados que apresentam a divergência de nome para fins de comprovação da titularidade.

9.10. Cada Título será considerado e avaliado uma única vez, vedada a cumulatividade de pontos.

9.11. Comprovada, em qualquer tempo, irregularidade ou ilegalidade na obtenção dos Títulos, o candidato perderá os pontos correspondentes, assegurados ampla defesa e contraditório.

9.12. GRADE DE PONTUAÇÃO DOS TÍTULOS:

Categoria (somente cursos concluídos)	Pontuação por Título	Forma de apresentação
------------------------------------------	-------------------------	-----------------------



MUNICÍPIO DE SÃO MATEUS DO SUL-PR
CONCURSO PÚBLICO Nº 01/2019
REALIZAÇÃO: OBJETIVA CONCURSOS LTDA



1. Pós-graduação* Somente títulos que guardarem <u>relação direta</u> com as atribuições do cargo	Doutorado	6,0	a) Para comprovação de conclusão de curso de Pós-Graduação <i>stricto sensu</i> em nível de Doutorado e/ou Mestrado, será aceita a cópia do diploma, expedido e registrado pela Instituição responsável pelo Curso. Caso ainda não possua o diploma, será aceito documento expedido pela Instituição responsável pelo Curso, devendo constar expressamente a conclusão do curso. a.1) Nos casos em que a nomenclatura do curso possa não ser suficiente para a Banca aferir a relação com as atribuições do cargo, o candidato deverá anexar junto ao título o conteúdo programático e/ou a ementa de modo a permitir à Banca realizar essa aferição.
	Mestrado	5,0	
	Especialização	3,0	b) Para comprovação de conclusão de curso de Pós-Graduação <i>lato sensu</i> em nível de Especialização e/ou MBA, com carga horária mínima de 360 horas, ou Residência será aceita a cópia do certificado, expedido e registrado pela Instituição responsável pelo Curso. Caso ainda não possua o certificado, será aceito documento expedido pela Instituição responsável pelo Curso, devendo constar expressamente a sua conclusão e carga horária. b.1) Nos casos em que a nomenclatura do curso possa não ser suficiente para a Banca aferir a relação com as atribuições do cargo, o candidato deverá anexar junto ao título o conteúdo programático e/ou a ementa de modo a permitir à Banca realizar essa aferição.
2. Graduação* Somente títulos que guardarem <u>relação direta</u> com as atribuições do cargo.	Curso Superior	2,0	c) Para comprovação de conclusão de curso de Graduação, será aceita a cópia do diploma ou certificado de conclusão do curso, expedido e registrado pela Instituição de Ensino Superior. Caso ainda não possua o diploma/certificado, será aceito documento em que conste expressamente a conclusão do curso, expedido pela Instituição de Ensino Superior. c.1) Nos casos em que a nomenclatura do curso possa não ser suficiente para a Banca aferir a relação com as atribuições do cargo, anexar junto ao título o conteúdo programático e/ou a ementa de modo a permitir à Banca realizar essa aferição.
Pontuação máxima: 20,0 pontos			
*Desde que não seja a de requisito/habilitação para ingresso no cargo.			
I. O candidato poderá apresentar mais de um Título em cada categoria. Entretanto, a pontuação não poderá ultrapassar a pontuação máxima para a Prova de Títulos, independentemente de serem apresentadas comprovações para tal.			
II. Os Títulos, quando expedidos em língua estrangeira, deverão estar acompanhados da tradução para a língua portuguesa por Tradutor Juramentado e, ainda, no caso de Graduação e Pós-Graduação, da revalidação, de acordo com a Lei Federal nº 9.394/96, que estabelece as Diretrizes e Bases da Educação Nacional.			

9.13. NÃO serão pontuados os Títulos:

- que estiverem desacompanhados do **Formulário de Títulos**;
- cujo Formulário de Títulos tenha sido encaminhado sem estar preenchido;
- não relacionados ou relacionados indevidamente no Formulário de Títulos, mesmo que encaminhados;
- relacionados no Formulário de Títulos, mas não encaminhados;
- cujo envelope e Formulário de Títulos não estiverem individualizados em caso de inscrição em mais de um cargo, conforme item 9.4.1;
- de curso apresentado para suprir a habilitação/exigência ou utilizado pela Banca Avaliadora para suprir a exigência do cargo, conforme item 9.6.1;
- sem a autenticação, conforme item 9.7;
- sem a chave específica de autenticação para verificação, ou, que não seja possível realizar a autenticação, em caso de documentos gerados por via eletrônica, conforme itens 9.8 e 9.8.1;
- que apresentem o nome do candidato incompleto, abreviado, com erros de digitação ou, ainda, diferente da inscrição e/ou dos documentos apresentados para comprovação, conforme itens 9.9 e 9.9.1;
- de cursos que não estejam descritos na grade de pontuação;
- de cursos não concluídos;
- apresentados em forma de: boletim de matrícula, atestados de frequência, atestados/atas de apresentação e/ou defesa de trabalho de conclusão, monografia, dissertação ou tese, assim como outro documento que não atenda as exigências expressas na grade de pontuação;
- sem a tradução para a língua portuguesa e/ou a revalidação, conforme grade de pontuação;
- que ultrapassem a pontuação máxima, conforme grade de pontuação;
- que apresentem rasuras, emendas ou entrelinhas;
- que apresentarem dados imprecisos, incoerentes ou incompletos que comprometam ou impossibilitem a Banca



MUNICÍPIO DE SÃO MATEUS DO SUL-PR
CONCURSO PÚBLICO Nº 01/2019
REALIZAÇÃO: OBJETIVA CONCURSOS LTDA



de aferir a pontuação correta segundo os critérios previstos neste edital;
q) sem relação direta com as atribuições do cargo correspondente à respectiva inscrição.

CAPÍTULO X - DOS RECURSOS

10.1. Será admitido recurso quanto:

- Ao indeferimento da isenção de taxa;
- Ao indeferimento/não processamento de inscrição;
- Ao indeferimento do pedido de atendimento especial;
- À formulação das questões, respectivos quesitos e gabaritos;
- Aos resultados das provas aplicadas no Concurso Público.

10.2. Todos os recursos deverão ser interpostos em até **03 (três) dias úteis**, após a divulgação por Edital, de cada evento.

10.3. Os recursos deverão ser preenchidos/digitados no site www.objetivas.com.br, na área do candidato, no prazo marcado por Edital, por meio de sistema eletrônico de interposição de recurso, seguindo as orientações da página e deverão conter:

10.3.1. Um formulário de recurso para cada pedido de revisão, sendo que deve(m) ser apresentada(s):

- No caso de indeferimento/não processamento de inscrição, razões pelas quais solicita a homologação da sua inscrição, bem como cópias anexadas dos comprovantes de inscrição e de pagamento;
- Circunstanciada exposição a respeito das questões, pontos ou Títulos, para as quais, em face às normas do certame, contidas no Edital, da natureza do cargo a ser provido ou do critério adotado, deveria ser atribuído maior grau ou número de pontos;
- Em outros casos, as razões do pedido, bem como o total dos pontos pleiteados.

10.4. Os recursos deverão ser individuais e devidamente fundamentados. Não se conhecerão os recursos que não estejam fundamentados com argumentação lógica e consistente, inclusive os pedidos de simples revisão da prova ou da nota. Recursos inconsistentes e/ou fora das especificações estabelecidas neste edital serão preliminarmente indeferidos.

10.5. Os recursos interpostos, que não se refiram especificamente aos eventos aprazados ou interpostos fora do prazo estabelecidos no Edital não serão apreciados.

10.6. Nos formulários digitais não haverá necessidade de qualificação do candidato, tendo em vista que cada formulário estará vinculado diretamente ao registro do recorrente.

10.7. Não haverá hipótese de solicitação do pedido de revisão por outro meio senão aquele disponibilizado para tal na respectiva página, considerando-se deserto o pedido cujo preparo seja efetuado de outro modo.

10.8. As razões do pedido não poderão conter qualquer identificação do recorrente, timbre de escritório e/ou empresa etc., permitindo-se assim a sua análise sem a identificação do postulante.

10.9. Os recursos que forem apresentados deverão obedecer rigorosamente aos preceitos fixados neste Capítulo e serão dirigidos à Objetiva Concursos Ltda., empresa designada para execução do certame.

10.10. Admite-se um único recurso por questão para cada candidato, relativamente ao gabarito preliminar divulgado, não sendo aceitos recursos coletivos.

10.11. Se houver alguma alteração de gabarito oficial, as provas serão corrigidas de acordo com a alteração.

10.12. Em caso de haver questões que possam vir a ser anuladas por decisão da Comissão Executora, estas serão consideradas como respondidas corretamente por todos os candidatos, independentemente de terem ou não recorrido, quando forem computados os pontos respectivos, exceto para os que já tiverem recebido a pontuação.

10.13. A decisão final dos recursos será publicada por Edital, da qual não é admissível qualquer recurso ou pedido de revisão e/ou reconsideração.



MUNICÍPIO DE SÃO MATEUS DO SUL-PR
CONCURSO PÚBLICO Nº 01/2019
REALIZAÇÃO: OBJETIVA CONCURSOS LTDA



10.14. Os Pareceres exarados pela Banca Examinadora ficarão disponíveis para consulta dos candidatos na **Prefeitura Municipal de São Mateus do Sul** e no site www.objetivas.com.br, na área do candidato, a partir da divulgação dos respectivos editais e resultados. Não serão encaminhadas respostas individuais aos candidatos.

10.15. A OBJETIVA CONCURSOS LTDA. não se responsabilizará por recursos não recebidos por motivos de ordem técnica de computadores, falhas de comunicação, congestionamento de linhas de comunicação, bem como por outros fatores de ordem técnica que impossibilitem a transferência de dados, exceto àqueles que, comprovadamente der causa.

CAPÍTULO XI - DA APROVAÇÃO E CLASSIFICAÇÃO

11.1. A nota final, para efeito de classificação dos candidatos, será igual à soma das notas obtidas nas Provas Objetiva e de Títulos, conforme aplicadas a cada cargo.

11.2. A classificação final do Concurso Público será publicada por Edital e apresentará apenas os candidatos aprovados por cargo, em ordem decrescente de pontos, sendo composta de três listas, contendo a primeira a pontuação de todos os candidatos, inclusive a de pessoas com deficiência e a de negros, a segunda contendo somente a pontuação de pessoas com deficiência, e a terceira contendo somente a pontuação de negros, se houver aprovados.

11.3. Na hipótese de igualdade no total de pontos entre os aprovados, o desempate de notas, para efeitos da classificação final, se dará nos termos abaixo definidos.

11.3.1. **1ª preferência:** Candidatos com idade igual ou superior a 60 (sessenta) anos completos até o último dia de inscrição neste certame, em conformidade com o Art. 27, parágrafo único, da Lei nº 10.741/03 - Estatuto do Idoso.

11.3.2. **2ª preferência:** Candidatos que estiverem no efetivo exercício da função de Jurado, nos termos do Art. 440 do Código de Processo Penal.

11.3.2.1. O candidato que desejar exercer a preferência na condição de Jurado deverá preencher o formulário, **Anexo V** deste edital, individualizado em caso de inscrição em mais de um cargo, e **encaminhar, via SEDEX, postado até 17h do 1º dia útil após o encerramento das inscrições**, para o endereço da OBJETIVA CONCURSOS LTDA. - Rua Casemiro de Abreu, nº 347, Bairro Rio Branco, Porto Alegre/RS, CEP 90420-001, juntamente com a documentação abaixo referida:

- Cópia do RG e CPF;
- Cópia autenticada ou original da Certidão, Declaração, Atestado, ou outros documentos públicos expedidos pela Justiça Estadual ou Federal, relativos ao exercício da função de jurado, nos termos do Art. 440, Código de Processo Penal (alterado pela Lei Federal nº 11.689/08), a partir da vigência da Lei.

11.3.3. Após a aplicação dos critérios acima, se ainda persistir o empate, o desempate ocorrerá, conforme segue:

11.3.3.1. Para os cargos da TABELA A:

- obtiver maior nota na Prova Objetiva;
- obtiver maior nota em Legislação/Diática;
- obtiver maior nota em Português;
- obtiver maior nota em Matemática.

11.3.3.2. Para os cargos da TABELA B:

- obtiver maior nota em Legislação, Conhecimentos Gerais e Específicos;
- obtiver maior nota em Português;
- obtiver maior nota em Matemática.

11.4. Persistindo o empate entre os candidatos, depois de aplicados os critérios acima, o desempate dar-se-á através do sistema de sorteio que, se necessário, será realizado em ato público, a ser divulgado por edital, e seu resultado fará parte da classificação final do certame.

CAPÍTULO XII - DO PROVIMENTO DOS CARGOS

12.1. O provimento dos cargos obedecerá, rigorosamente, à ordem de classificação dos candidatos aprovados, respeitado o percentual de reserva de vagas para as pessoas com deficiência e negros.



MUNICÍPIO DE SÃO MATEUS DO SUL-PR
CONCURSO PÚBLICO Nº 01/2019
REALIZAÇÃO: OBJETIVA CONCURSOS LTDA



12.2. O ato de nomeação dos candidatos será publicado no **Painel de Publicações da Prefeitura Municipal** e, paralelamente, será feita comunicação ao candidato, via postal e/ou via e-mail e/ou via telefone, conforme dados informados no formulário de inscrição ou posteriormente atualizados.

12.2.1. O candidato obriga-se a manter atualizados os seus dados cadastrais junto à **Objetiva Concursos Ltda.**, por meio da sua ficha cadastral, até a data de publicação da Homologação Final e, após esta data, junto ao **Município de São Mateus do Sul/PR**, através de correspondência com aviso de recebimento ou pessoalmente.

12.2.2. É de responsabilidade exclusiva do candidato manter seus dados como endereço, telefone, etc. atualizados, até que se expire o prazo de validade do Concurso Público, para viabilizar os contatos necessários, sob pena de quando for nomeado, perder o prazo para tomar posse, caso não seja localizado.

12.2.3. O Município de São Mateus do Sul/PR e a Objetiva Concursos Ltda. não se responsabilizam por eventuais prejuízos ao candidato decorrentes de endereços residencial e/ou eletrônico e/ou telefones não atualizados ou informados erroneamente.

12.3. Os candidatos nomeados para o serviço público municipal terão o prazo de até **30 (trinta) dias**, contados da publicação do Ato de nomeação, prorrogáveis por igual período, a pedido, para tomar posse, e **30 (trinta) dias** para entrar em exercício, contados da data da posse.

12.3.1. Será tornado sem efeito o ato de nomeação se não ocorrer a posse e/ou exercício nos prazos legais, sendo que o candidato perderá automaticamente a vaga, facultando ao Município o direito de convocar o próximo candidato por ordem de classificação.

12.4. Caso o candidato não deseje assumir de imediato, poderá, mediante requerimento próprio, solicitar para passar para o final da lista dos aprovados e, para concorrer, observada sempre a ordem de classificação e a validade do Concurso Público, a novo chamamento uma só vez.

12.5. Ficam advertidos os candidatos de que, no caso de nomeação, a posse só lhes será deferida no caso de exibirem a documentação comprobatória dos requisitos previstos no item 1.2 deste edital e seus subitens, acompanhada de fotocópia. A não apresentação dos comprovantes exigidos impossibilitará a posse, anulando-se todos os atos ou efeitos decorrentes da sua classificação neste Concurso Público, bem como de sua nomeação.

12.6. Os candidatos com deficiência, se aprovados e classificados, serão submetidos a uma Junta Médica Oficial para a verificação da deficiência, bem como da compatibilidade de sua deficiência com o exercício das atribuições do cargo.

CAPÍTULO XIII - DAS DISPOSIÇÕES FINAIS

13.1. O Concurso Público terá validade por até **02 (dois) anos** a partir da data de Homologação Final, prorrogáveis por mais **02 (dois) anos**, a critério do Município de São Mateus do Sul/PR.

13.2. Os candidatos desde já ficam cientes das disposições constitucionais aplicáveis aos servidores públicos para fins de aposentadoria, observadas as demais disposições legais vigentes.

13.3. A inexatidão das informações, a falta e/ou irregularidades de documentos, ainda que verificadas posteriormente, eliminarão o candidato do Concurso Público, anulando-se todos os atos decorrentes da inscrição.

13.4. Fazem parte do presente edital:

- Anexo I - Descritivo das Atribuições dos Cargos;
- Anexo II - Conteúdos Programáticos e/ou Referências Bibliográficas;
- Anexo III - Requerimento - Pessoas com Deficiência;
- Anexo IV - Requerimento - Atendimento Especial;
- Anexo V - Requerimento Desempate - Condição de Jurado;
- Anexo VI - Formulário de Relação de Títulos;
- Anexo VII - Requerimento de Isenção da taxa de Inscrição;
- Anexo VIII - Cronograma de Execução.

São Mateus do Sul/PR, 18 de abril de 2019.



MUNICÍPIO DE SÃO MATEUS DO SUL-PR
CONCURSO PÚBLICO Nº 01/2019
REALIZAÇÃO: OBJETIVA CONCURSOS LTDA



JOSÉ MARCINIAK STUSKI,
Prefeito Municipal em Exercício.

Registre-se e publique-se.



MUNICÍPIO DE SÃO MATEUS DO SUL-PR
CONCURSO PÚBLICO Nº 01/2019
REALIZAÇÃO: OBJETIVA CONCURSOS LTDA



ANEXO I
DESCRIPTIVO DAS ATRIBUIÇÕES DOS CARGOS

AGENTE ADMINISTRATIVO

Executar, sob supervisão, serviços auxiliares nas áreas de administração, finanças, saúde, educação e outras; Atender os usuários do serviço público, fornecendo e recebendo informações; Elaborar documentos variados; Preparar relatórios e planilhas; Executar serviços de digitação; Redigir expedientes administrativos; Realizar e conferir cálculos; Efetuar o recebimento, conferência, armazenagem e conservação de materiais e outros suprimentos; Manter atualizados os registros de estoques; Auxiliar em serviços de arquivo; Fazer levantamentos de bens patrimoniais; Acompanhar a execução de programas, ações e projetos da secretaria que estiver vinculado; Operar com terminais eletrônicos e equipamentos de informática; Operar sistemas nas diversas áreas; Executar outras tarefas afins.

AGENTE DE COMBATE ÀS ENDEMIAS

Avaliar as condições e problemas de saúde, coletar dados de saúde através de registro de rotina; vigilância epidemiológica e levantamento; produzir informações de saúde através da análise de dados; interpretar e divulgar informações de saúde; realizar visitas domiciliares periodicamente, conforme protocolos; Executar atribuições e tarefas que visam o controle de endemias locais; orientar a comunidade quanto aos meios de controle de endemias e prevenção de doenças; zelar pela racionalidade e economicidade do uso e consumo de materiais; trabalhar sempre utilizando os equipamentos de proteção individual; zelar pelo ambiente de trabalho; agir com orientação do enfermeiro e/ou veterinário; desempenhar tarefas afins.

AGENTE EDUCACIONAL

Participar das atividades de planejamento e avaliação das ações da equipe, a partir da utilização dos dados disponíveis; Promover a mobilização e participação da comunidade, buscando efetivar o controle social; Identificar parceiros e recursos na comunidade que possam potencializar ações intersetoriais com a equipe, sob coordenação da SMS; Garantir a qualidade do registro das atividades nos sistemas de informação do SUS; Realizar outras ações e atividades a serem definidas de acordo com as prioridades locais; Contribuir e participar das atividades de Educação Permanente; Trabalhar em equipe interprofissional, colaborando na construção de projetos terapêuticos; Realizar grupos, oficinas, visitas domiciliares e ações educativas/informativas, individuais e coletivas; Participar de reuniões de equipe no serviço; Realizar oficinas e/ou grupos terapêuticos e atividades de inserção comunitária; Realizar educação em saúde, individual e coletiva, visando à melhoria de saúde da população; Participar de atividades junto à SMS quando solicitado; Representar a unidade em reuniões, seminários e outras atividades quando solicitado; Promover e participar de ações intersetoriais com outras secretarias do poder público e sociedade civil, bem como com outros equipamentos da saúde; Trabalhar de acordo com as diretrizes do SUS (Sistema Único de Saúde); Preencher adequadamente documentos do serviço; Participar do gerenciamento dos insumos necessários para o adequado funcionamento do serviço; Executar outras tarefas correlatas visando a condutas inclusivas, tanto no meio social como no mercado de trabalho, para as pessoas atendidas.

ARTESÃO

Contribuir e participar das atividades de Educação Permanente; Trabalhar em equipe interprofissional, colaborando na construção de projetos terapêuticos; Participar de reuniões de equipe no serviço; Realizar oficinas e/ou grupos terapêuticos e atividades de inserção comunitária; Participar do gerenciamento dos insumos necessários para o adequado funcionamento do serviço e das atividades específicas da área; Acompanhar os usuários nas atividades (internas e externas à unidade); Ensinar todas as etapas de execução de técnicas artesanais (planejamento, preparação dos materiais e ferramentas e execução); capacitando os usuários para plena utilização das ferramentas; Pesquisar temas, elaborar propostas, realizar pesquisas e divulgar os produtos e as obras concebidas; Controlar e orientar a manutenção das condições de segurança na execução das tarefas e do espaço físico; Realizar o controle dos materiais e ferramentas; Orientar sobre a comercialização dos produtos artesanais (compra de materiais, cálculo dos gastos, elaboração do preço final e modos de comercialização); Elaborar informes e instruções de execução de técnicas artesanais; Executar outras tarefas correlatas visando a condutas inclusivas, tanto no meio social como no mercado de trabalho, para as pessoas atendidas.

PROFESSOR - ANOS INICIAIS DO ENSINO FUNDAMENTAL

Atribuições: Exerce a docência na Rede Municipal de Ensino, transmitindo os conteúdos pertinentes de forma integrada, proporcionando ao aluno condições de exercer sua cidadania; Exerce atividades técnico-pedagógicas que dão diretamente suporte às atividades de ensino; Planeja, coordena, avalia e reformula o processo ensino/aprendizagem, e propõe estratégias metodológicas compatíveis com os programas a serem operacionalizados; Desenvolve o educando para o exercício pleno de sua cidadania, proporcionando a compreensão de co-participação e co-responsabilidade de cidadão perante sua comunidade, Município, Estado e País, tornando-o agente de transformação social; Gerencia, planeja, organiza e coordena a execução de propostas administrativo-pedagógicas, possibilitando o desempenho satisfatório das atividades docentes e discentes. **FUNÇÕES ESPECÍFICAS EM ATIVIDADES DE DOCÊNCIA** Planeja e ministra aulas nos dias letivos e horas-aula estabelecidos, além de participar integralmente dos períodos dedicados ao planejamento, à avaliação e ao desenvolvimento profissional; Avalia o rendimento dos alunos de acordo com o regimento escolar; Informa aos pais e responsáveis sobre a frequência e rendimento dos alunos, bem como sobre a execução de sua proposta pedagógica; Participa de atividades cívicas, sociais, culturais e esportivas; Participa de reuniões pedagógicas e técnico-administrativas; Participa do planejamento geral da escola; Contribui para o melhoramento da qualidade do ensino; Participa da escolha do livro didático; Participa de palestras, seminários, congressos, encontros pedagógicos, capacitações, cursos, e outros eventos da área educacional e correlatos; Acompanha e orienta estagiários; Zela pela integridade física e moral do aluno; Participa da elaboração e avaliação de propostas curriculares; Participa na elaboração de projetos pedagógicos; Participa de reuniões interdisciplinares; Confecciona



MUNICÍPIO DE SÃO MATEUS DO SUL-PR
CONCURSO PÚBLICO Nº 01/2019
REALIZAÇÃO: OBJETIVA CONCURSOS LTDA



material didático; Realiza atividades extraclasse em bibliotecas, museus, laboratórios e outros; Avalia e participa do encaminhamento dos alunos portadores de necessidades especiais, para os setores específicos de atendimento; Seleciona, apresenta e revisa conteúdos; Participa do processo de inclusão do aluno portador de necessidades especiais no ensino regular; Propicia aos educandos, portadores de necessidades especiais, a sua preparação profissional, orientação e encaminhamento para o mercado de trabalho; Incentiva os alunos a participarem de concursos, feiras de cultura, grêmios estudantis e similares; Realiza atividades de articulação da escola com a família do aluno e a comunidade; Orienta e incentiva o aluno para a pesquisa; Participa do conselho de classe; Prepara o aluno para o exercício da cidadania; Incentiva o gosto pela leitura; Desenvolve a auto-estima do aluno; Participa da elaboração e aplicação do regimento da escola; Participa da elaboração, execução e avaliação do projeto pedagógico da escola; Orienta o aluno quanto à conservação da escola e dos seus equipamentos; Contribui para a aplicação da política pedagógica do Município e o cumprimento da legislação de ensino; Propõe a aquisição de equipamentos que venham favorecer as atividades de ensino-aprendizagem; Planeja e realiza atividades de recuperação para os alunos de menor rendimento; Analisa dados referentes à recuperação, aprovação, reprovação e evasão escolar; Participa de estudos e pesquisas em sua área de atuação; Mantém atualizados os registros de aula, frequência e de aproveitamento escolar do aluno; Zela pelo cumprimento da legislação escolar e educacional; Zela pela manutenção e conservação do patrimônio escolar; Apresenta propostas que visem à melhoria da qualidade de ensino; Participa da gestão democrática da unidade escolar; Executa outras atividades correlatas.

PROFESSOR DE EDUCAÇÃO INFANTIL

Atribuições: DOCÊNCIA: Exerce a docência na rede municipal de ensino, transmitindo os conteúdos pertinentes de forma integrada, proporcionando à criança o desenvolvimento físico, psico-motor, intelectual e emocional. Exerce atividades de cuidados higiênicos e de saúde à criança. Promove e participa de jogos e atividades lúdicas com a criança, com objetivos de diversão e, ao mesmo, tempo, de crescimento intelectual. Exerce atividades técnico-pedagógicas que dão diretamente suporte às atividades de ensino. Planeja, coordena, avalia e reformula o processo ensino/aprendizagem, e propõe estratégias metodológicas compatíveis com os programas a serem operacionalizados. Gerencia, planeja, organiza e coordena a execução de propostas administrativo-pedagógicas, possibilitando o desempenho satisfatório das atividades docentes e discentes. FUNÇÃO DE DOCÊNCIA NA EDUCAÇÃO INFANTIL: Planeja e operacionaliza o processo ensino-aprendizagem de acordo com os pressupostos epistemológicos da disciplina ou área de estudo em que atuar; Desenvolve todas as atividades de higiene das crianças, na relação de educar/cuidar; Pesquisa e propõe práticas de ensino que enriqueça a teoria pedagógica, adequada às características da clientela majoritária da escola pública; Participa das atividades de atualização e aperfeiçoamento visando aprofundar conhecimentos pertinentes à educação; Participa com o pessoal técnico-administrativo e demais profissionais, de reuniões do conselho de classe, pedagógicas, administrativas, festivas e outras atividades da escola que exijam decisões coletivas; Mantém-se informado das diretrizes e determinações da escola e dos órgãos superiores; Participa da elaboração do projeto pedagógico da escola; Divulga as experiências educacionais realizadas; Indica material didático e bibliográfico a serem utilizados nas atividades escolares; Participa de reuniões ordinárias e extraordinárias quando for convocado; Cumpre e faz cumprir o horário e o calendário escolar; Avalia o trabalho do aluno, de acordo com o proposto nas diretrizes pedagógicas; Colabora com as atividades de articulação da escola com a família e a comunidade; Desincumbe-se das demais tarefas indispensáveis ao atingimento dos fins educacionais da escola e ao processo de ensino-aprendizagem.

TÉCNICO EM SEGURANÇA DO TRABALHO

Promover inspeções nos locais de trabalho, identificando condições perigosas, tomando todas as providências necessárias para eliminar as situações de riscos, bem como treinar e conscientizar os funcionários quanto a atitudes de segurança no trabalho. Preparar programas de treinamento sobre segurança do trabalho, incluindo programas de conscientização e divulgação de normas de segurança, visando ao desenvolvimento de uma atitude preventiva nos funcionários quanto à segurança do trabalho. Determinar a utilização pelo trabalhador dos equipamentos de proteção individual (EPI), bem como indicar e inspecionar equipamentos, quando as condições assim o exigirem, visando à redução dos riscos à segurança e integridade física do trabalhador. Pesquisar e analisar as causas de doenças ocupacionais e as condições ambientais em que ocorreram, tomando as providências exigidas em lei, visando evitar sua reincidência, bem como corrigir as condições insalubres causadoras dessas doenças. Promover campanhas, palestras e outras formas de treinamento com o objetivo de divulgar as normas de segurança e higiene do trabalho, bem como para informar e conscientizar o trabalhador sobre atividades insalubres, perigosas e penosas, fazendo o acompanhamento e avaliação das atividades de treinamento e divulgação, distribuir os equipamentos de proteção individual (EPI). Levantar e estudar estatísticas de acidentes do trabalho, doenças profissionais e do trabalho, analisando suas causas e gravidade, visando a adoção de medidas preventivas. Preparar programas de treinamento de rotina, sobre segurança do trabalho, incluindo programas de conscientização e divulgação de normas e procedimentos de segurança, visando ao desenvolvimento de uma atitude preventiva nos funcionários quanto à segurança do trabalho. Avaliar os casos de acidente do trabalho, acompanhando o acidentado para recebimento de atendimento médico adequado. Realizar inspeções nos locais de trabalho, identificando condições perigosas, tomando todas as providências necessárias para eliminar as situações de riscos, bem como treinar e conscientizar os funcionários quanto a atitudes de segurança no trabalho. Desempenhar outras atividades correlatas.



MUNICÍPIO DE SÃO MATEUS DO SUL-PR
CONCURSO PÚBLICO Nº 01/2019
REALIZAÇÃO: OBJETIVA CONCURSOS LTDA



ANEXO II
CONTEÚDOS PROGRAMÁTICOS E/OU REFERÊNCIAS BIBLIOGRÁFICAS:

ATENÇÃO CANDIDATO!

- a) Em todas as provas, quando da citação de legislação, ainda que não mencionadas, devem ser consideradas as **emendas e/ou alterações da legislação com entrada em vigor até a data do início das inscrições**. Ainda, considerar as leis que constam na bibliografia em sua totalidade, exceto quando os artigos estiverem especificados;
b) Na Prova de Português será exigida a norma ortográfica atualmente em vigor.

PORTUGUÊS
PARA OS CARGOS DE PROFESSOR (AMBOS)

Conteúdos:

1) Compreensão, interpretação, estruturação e articulação de textos; significado contextual de palavras e expressões; vocabulário. 2) Ortografia e acentuação. 3) Classes, formação e emprego das palavras. 4) Significação das palavras: sinônimas, antônimas e homônimas. 5) Colocação pronominal. 6) A oração e seus termos. 7) O período e sua construção: coordenação e subordinação. 8) Flexão nominal e verbal. 9) Emprego de tempos, modos e vozes verbais. 10) Concordância nominal e verbal. 11) Regência nominal e verbal. 12) Ocorrência de crase. 13) O uso dos porquês. 14) Pontuação. 15) Figuras de estilo e vícios de linguagem.

PORTUGUÊS
PARA OS CARGOS DE AGENTE ADMINISTRATIVO, AGENTE DE COMBATE ÀS ENDEMIAS, AGENTE EDUCACIONAL, ARTESÃO E TÉCNICO EM SEGURANÇA DO TRABALHO

Conteúdos:

1) Compreensão, interpretação, estruturação e articulação de textos; significado contextual de palavras e expressões; vocabulário. 2) Ortografia e acentuação. 3) Classes, formação e emprego das palavras. 4) Significação das palavras: sinônimas, antônimas e homônimas. 5) Colocação pronominal. 6) A oração e seus termos. 7) O período e sua construção: coordenação e subordinação. 8) Flexão nominal e verbal. 9) Emprego de tempos, modos e vozes verbais. 10) Concordância nominal e verbal. 11) Regência nominal e verbal. 12) Ocorrência de crase. 13) O uso dos porquês. 14) Pontuação.

MATEMÁTICA
PARA OS CARGOS DE PROFESSOR (AMBOS)

Conteúdos:

1) Sistema numérico. 2) Conjuntos Numéricos: propriedades, operações, representação geométrica, divisibilidade, fatoração, máximo divisor comum, mínimo múltiplo comum. 3) Equações e inequações: 1º grau, 2º grau. 4) Sistemas lineares do 1º grau. 5) Geometria Plana e Espacial. 6) Unidades de medida. 7) Matemática Financeira: juros simples; razão; proporção; regra de três; porcentagem. 8) Combinações e Probabilidade. 9) Sequências numéricas. 10) Estatística. 11) Raciocínio lógico. 12) Interpretação de tabelas e gráficos. 13) Aplicação dos conteúdos anteriormente listados em situações cotidianas.

MATEMÁTICA
PARA OS CARGOS DE AGENTE ADMINISTRATIVO, AGENTE DE COMBATE ÀS ENDEMIAS, AGENTE EDUCACIONAL, ARTESÃO E TÉCNICO EM SEGURANÇA DO TRABALHO

Conteúdos:

1) Conjuntos Numéricos: Naturais, Inteiros, Racionais, Irracionais, Reais - propriedades, operações, representação geométrica. 2) Equações e inequações: 1º grau, 2º grau, exponencial, logarítmica, trigonométrica. 3) Funções: função polinomial do 1º grau, função polinomial do 2º grau, função exponencial, função logarítmica, funções trigonométricas. 4) Trigonometria: triângulo retângulo, triângulos quaisquer, ciclo trigonométrico, relações entre arcos, equações e inequações. 5) Sequências numéricas: progressão aritmética (PA) e progressão geométrica (PG). 6) Matriz, determinante e sistemas lineares. 7) Análise Combinatória. 8) Probabilidade. 9) Estatística. 10) Matemática Financeira: juros simples e compostos, descontos, taxas proporcionais; razão e proporção, regra de três, porcentagem, taxas de acréscimo e decréscimos, taxa de lucro ou margem sobre o preço de custo e sobre o preço de venda. 11) Geometria Plana: ângulos, polígonos, triângulos, quadriláteros, círculo, circunferência, polígonos regulares inscritos e circunscritos, unidades de medida. Propriedades, perímetro e área. Teoremas de Tales e Pitágoras. 12) Geometria Espacial: poliedros, prismas, pirâmide, cilindro, cone, esfera. Elementos, classificação, unidades de medidas, áreas e volume. 13) Raciocínio lógico. 14) Aplicação dos conteúdos anteriormente listados em situações cotidianas.

INFORMÁTICA
PARA TODOS OS CARGOS

Conteúdos:

1) Informática em Geral: conceitos. 2) Periféricos de um Computador. 3) Hardware. 4) Software. 5) Utilização e configurações básicas do Sistema Operacional Windows 7, 8 e 10. 6) Instalação, configuração e utilização: Word 2007, Excel 2007, Outlook 2007 e PowerPoint 2007 e suas respectivas versões posteriores. 7) Noções de segurança para Internet. 8) Noções básicas de navegação na Internet (Internet Explorer 9 e Mozilla Firefox 47 e suas respectivas versões posteriores). 9) Configuração e utilização de Impressoras.

Referências Bibliográficas:

- CERT.BR. **Cartilha de Segurança para Internet**. Disponível em <<http://cartilha.cert.br/>>.
- MICROSOFT CORPORATION. **Ajuda integrada e on-line**: Windows 7, 8 e 10, Internet Explorer, Outlook, Excel, Word e PowerPoint.



MUNICÍPIO DE SÃO MATEUS DO SUL-PR
CONCURSO PÚBLICO Nº 01/2019
REALIZAÇÃO: OBJETIVA CONCURSOS LTDA



- MOZILLA FIREFOX. **Ajuda do Firefox** (Ajuda integrada e on-line).
- Publicações e legislações que contemplem os conteúdos listados.

LEGISLAÇÃO/DIDÁTICA
PARA O CARGO DE PROFESSOR - ANOS INICIAIS DO ENSINO FUNDAMENTAL

Conteúdos:

Legislação e Didática geral: 1) Infância: Educação e Sociedade. 2) Desenvolvimento da Criança. 3) Concepções Pedagógicas. 4) Teorias Educacionais. 5) Planejamento Pedagógico. 6) Avaliação. 7) Currículo. 8) O Lúdico como Instrumento de Aprendizagem. 9) A Importância do Jogo na Aprendizagem. 10) Fracasso Escolar. 11) Grafismo. 12) Limites, Disciplina e Comportamento Infantil. 13) Psicomotricidade. 14) Prática Educativa. 15) Formação de Professores. 16) Educação Especial e Educação Inclusiva. 17) Sexualidade. 18) Dificuldades de Aprendizagem. 19) Alfabetização. 20) Educação de Jovens e Adultos. 21) Cidadania. 22) Parâmetros Curriculares Nacionais. 23) Ensino Fundamental de Nove Anos. 24) Relacionamento Pais e Escola, Ambiente Educacional e Familiar, Participação dos Pais. 25) História e Cultura Afro-Brasileira e Indígena. 26) Educação das Relações Étnico-Raciais. 27) Diretrizes Curriculares Nacionais. 28) Legislação. **Didática da Matemática:**

1) O jogo e o ensino de Matemática. 2) O Ensino e Aprendizagem da Matemática e Suas Implicações Teóricas. 3) A Compreensão dos Conceitos Matemáticos pelas Crianças. 4) A Construção do Conhecimento Matemático. 5) Princípios de Aprendizagem. 6) Práticas pedagógicas. 7) O Conceito de Numeralização. 8) Ensino da Aritmética, de Frações e da Geometria.

Referências Bibliográficas:

- BRASIL. **Constituição da República Federativa do Brasil.** (Dos Princípios Fundamentais - Art. 1º ao 4º. Dos Direitos e Garantias Fundamentais - Art. 5º a 17. Da Organização do Estado - Art. 18 e 19; Art. 29 a 31; Art. 34 a 41. Da Organização dos Poderes - Art. 44 a 69. Da Ordem Social - Art. 193 a 232).
- BRASIL. **Lei nº 8.069**, de 13 de julho de 1990. Dispõe sobre o Estatuto da Criança e do Adolescente e dá outras providências.
- BRASIL. **Lei nº 9.394**, de 20 de dezembro de 1996. Estabelece as Diretrizes e Bases da Educação Nacional.
- BRASIL. **Lei nº 12.288**, de 20 de julho de 2010. Institui o Estatuto da Igualdade Racial.
- BRASIL. **Lei nº 13.146**, de 6 de julho de 2015. Institui a Lei Brasileira de Inclusão da Pessoa com Deficiência (Estatuto da Pessoa com Deficiência).
- SÃO MATEUS DO SUL. **Lei Orgânica do Município.**
- SÃO MATEUS DO SUL. **Lei complementar nº 002**, de 08 de agosto de 1994. Regime Jurídico dos Servidores Públicos do Município.
- BRASIL. Ministério da Educação. **A Criança de 6 anos, a Linguagem Escrita e o Ensino Fundamental de Nove Anos:** orientações para o trabalho com a linguagem escrita em turmas de crianças de seis anos de idade. Belo Horizonte.
- BRASIL. Ministério da Educação. **Ensino Fundamental de Nove Anos:** orientações gerais. Brasília.
- BRASIL. Ministério da Educação. **Ensino Fundamental de Nove Anos:** orientações para a inclusão da criança de seis anos de idade. Brasília: FNDE, Estação Gráfica.
- BRASIL. Ministério da Educação. **Orientações e Ações para a Educação das Relações Étnico-Raciais.** Brasília: SECAD.
- BRASIL. **Parecer CNE/CP nº 003/2004**, aprovado em 10 de março de 2004. Diretrizes Curriculares Nacionais para a Educação das Relações Étnico-Raciais e para o Ensino de História e Cultura Afro-Brasileira e Africana.
- BRASIL. **Parecer CNE/CEB nº 7/2010**, aprovado em 7 de abril de 2010. Diretrizes Curriculares Nacionais Gerais para a Educação Básica.
- BRASIL. Secretaria de Educação Fundamental. **Parâmetros Curriculares Nacionais:** introdução aos parâmetros curriculares nacionais. Ensino de primeira a quarta série. Brasília: MEC/SEF.
- ALARCÃO, I. **Professores Reflexivos em uma Escola Reflexiva.** Cortez Editora.
- ALVES, E. M. S. **A Ludicidade e o Ensino de Matemática:** uma prática possível. Papirus.
- ANTUNES, C. **As Inteligências Múltiplas e seus Estímulos.** Papirus.
- BEYER, H. O. **Inclusão e Avaliação na Escola de Alunos com Necessidades Educacionais Especiais.** Editora Mediação.
- BOYNTON, M.; BOYNTON, C. **Prevenção e Resolução de Problemas Disciplinares:** guia para educadores. Artmed.
- CARDOSO, M. S. **Educação Inclusiva e Diversidade:** uma práxis educativa junto a alunos com necessidades especiais. Redes Editora.
- CARREIRA, D. **Indicadores da Qualidade na Educação:** relações raciais na escola. São Paulo: Ação Educativa.
- CARRETERO, M. **Construir e Ensinar:** as Ciências Sociais e a História. Artmed.
- CASTORINA, J.A. et al. **Piaget e Vygotsky:** novas contribuições para o debate. Editora Ática.
- CASTRO, J. M.; REGATTIERI, M (Org.). **Interação escola-família:** subsídios para práticas escolares. Brasília: UNESCO, MEC.
- COLL, C.; MARCHESI, A; PALACIOS, J. **Desenvolvimento Psicológico e Educação.** Vol. 3. Artmed.
- DALLA ZEN, M. I. H.; XAVIER, M. L. M (Org.). **Alfabetizar:** fundamentos e práticas. Editora Mediação.
- DURANTE, M. **Alfabetização de Adultos:** leitura e produção de textos. Artes Médicas.
- FERREIRO, E. **Reflexões sobre Alfabetização.** Cortez Editora.
- FERREIRO, E.; TEBEROSKY, A. **Psicogênese da Língua Escrita.** Artmed.
- FONSECA, V. da. **Desenvolvimento Psicomotor e Aprendizagem.** Artmed.
- FONSECA, V. da. **Educação Especial:** programa de estimulação precoce, uma introdução às ideias de Feuerstein. Artmed.
- FREIRE, P. **A Importância do Ato de Ler:** em três artigos que se completam. Cortez Editora.
- FREIRE, P. **Pedagogia da Autonomia:** saberes necessários à prática educativa. Paz e Terra.



MUNICÍPIO DE SÃO MATEUS DO SUL-PR
CONCURSO PÚBLICO Nº 01/2019
REALIZAÇÃO: OBJETIVA CONCURSOS LTDA



- GIANCATERINO, R. **Escola, Professor, Aluno**. Madras.
- GIGANTE, A. M. B.; SANTOS, M. B. dos. **Práticas Pedagógicas em Matemática: espaço, tempo e corporeidade**. Edelbra.
- GOLBERT, C. S. **Matemática nas Séries Iniciais: o sistema decimal de numeração**. Editora Mediação.
- GOLBERT, C. S. **Novos Rumos na Aprendizagem da Matemática**. Editora Mediação.
- GREIG, P. **A Criança e seu Desenho: o nascimento da arte e da escrita**. Artmed.
- HERNÁNDEZ, F.; VENTURA, M. **A Organização do Currículo por Projetos de Trabalho: o conhecimento é um caleidoscópio**. Artmed.
- HOFFMANN, J. **Avaliação Mediadora: uma prática em construção de pré-escola à universidade**. Editora Mediação.
- HOFFMANN, J. **Avaliação Mito e Desafio**. Editora Mediação.
- HOFFMANN, J. **Avaliar para promover: as setas do caminho**. Editora Mediação.
- KAMII, C. **A Criança e o Número**. Papirus.
- KISHIMOTO, T. M.; OLIVEIRA-FORMOSINHO, J. **Em Busca da Pedagogia da Infância: pertencer e participar**. Penso.
- LIPPmann, L. **Ensino da Matemática**. IESDE Brasil.
- MACEDO, L. de; PASSOS, A. L. S. P. N. C. **Os Jogos e o Lúdico na aprendizagem escolar**. Artmed.
- MACEDO, L. de. **Ensaio Pedagógico: como construir uma escola para todos?**. Artmed.
- MALDANER, A. **Educação Matemática: fundamentos teórico-práticos para professores dos anos iniciais**. Editora Mediação.
- MANTOAN, M. T. E. **Inclusão Escolar: o que é? Por quê? Como fazer?**. Editora Moderna.
- MARINHO, H. R. B (Org). **Pedagogia do Movimento: universo lúdico e psicomotricidade**. Ibpex.
- MATTOS, R. A. de. **História e Cultura Afro-brasileira**. Editora Contexto.
- MINGUET, P. A (Org.). **A Construção do Conhecimento na Educação**. Artmed.
- MORIN, E. **Os Sete Saberes Necessários à Educação do Futuro**. Cortez Editora.
- MUNANGA, K (Org.). **Superando o Racismo na Escola**. Ministério da Educação, Secretaria de Educação Continuada, Alfabetização e Diversidade.
- PANIZZA, M. et al. **Ensinar Matemática na Educação Infantil e nas Séries Iniciais: análise e propostas**. Artmed.
- PERRENOUD, P. **Dez Novas Competências para Ensinar**. Artmed.
- PERRENOUD, P. **Ensinar: agir na urgência, decidir na incerteza**. Artmed.
- PIÑÓN, A.; FUNARI, P. P. **A Matemática Indígena na Escola: subsídios para os professores**. Editora Contexto.
- RANGEL, A. C. **Educação Matemática e a Construção do Número pela Criança**. Artmed.
- REIS, S. M. G. dos. **A Matemática no Cotidiano Infantil: jogos e atividades com crianças de 3 a 6 anos para o desenvolvimento do raciocínio lógico-matemático**. Papirus.
- SEQUEIROS, L. **Educar para a Solidariedade: projeto didático para uma nova cultura de relações entre os povos**. Artmed.
- SMOLE, K. S.; DINIZ, M. I. **Ler, Escrever e Resolver Problemas**. Artmed.
- SMOLE, K. S.; DINIZ, M. I.; CÂNDIDO, P. **Cadernos do Mathema: Ensino Fundamental: Jogos de Matemática de 1º a 5º ano**. Artmed.
- SMOLE, K. S.; DINIZ, M. I.; CÂNDIDO, P. **Resolução de Problemas**. Artmed. (Coleção Matemática de 0 a 6 Anos)
- SMOLE, K. S.; DINIZ, M. I.; CÂNDIDO, P. **Figuras e Formas**. Artmed. (Coleção Matemática de 0 a 6 Anos)
- SOARES, M. **Alfabetização e Letramento**. Editora Contexto.
- STOBÁUS, C. D.; MOSQUERA, J. J. M. **Educação Especial: em direção à educação inclusiva**. EDIPUCRS.
- SUKIENNIK, P. B (Org.). **O Aluno Problema: transtornos emocionais de crianças e adolescentes**. Mercado Aberto.
- TEBEROSKY, A.; COLOMER, T. **Aprender a Ler e a Escrever: uma proposta construtivista**. Artmed.
- VASCONCELLOS, C. S. **Avaliação da Aprendizagem: práticas de mudança por uma práxis transformadora**. Libertad.
- VYGOSTSKY, L. S. **Formação Social da Mente**. Martins Fontes.
- WEISZ, T.; SANCHEZ, A. **O Diálogo entre o Ensino e a Aprendizagem**. Editora Ática.
- ZABALA, A. **A Prática Educativa: como ensinar**. Artmed.

LEGISLAÇÃO/DIDÁTICA
PARA O CARGO DE PROFESSOR DE EDUCAÇÃO INFANTIL

Conteúdos:

1) Desenvolvimento infantil. 2) Organização do trabalho pedagógico na Educação Infantil. 3) A organização do espaço na Educação Infantil. 4) Rotinas na Educação Infantil. 5) Projetos pedagógicos e planejamento para o trabalho em Educação Infantil. 6) Avaliação na Educação Infantil. 7) Teorias educacionais. 8) Concepções Pedagógicas. 9) Grafismo. 10) Desenho infantil. 11) Limites, Disciplina e Comportamento Infantil. 12) Psicomotricidade. 13) Prática Educativa. 14) O lúdico como instrumento de aprendizagem. 15) O jogo e o brincar. 16) Sexualidade. 17) Educação Especial e Educação Inclusiva. 18) Formação de Professores. 19) Referencial Curricular Nacional para Educação Infantil. 20) Linguagens e Linguagens Geradoras. 21) Relacionamento Pais e Escola, Ambiente Educacional e Familiar, Participação dos Pais. 22) Práticas promotoras de igualdade racial. 23) História e Cultura Afro-Brasileira e Indígena. 24) Educação das Relações Étnico-Raciais. 25) Diretrizes Curriculares Nacionais. 26) Didática da Matemática: a) O jogo e o ensino de Matemática. b) O Ensino e Aprendizagem da Matemática e Suas Implicações Teóricas. c) A Compreensão dos Conceitos Matemáticos pelas Crianças. d) A Construção do Conhecimento Matemático. e) Práticas pedagógicas. 28) Legislação.

Referências Bibliográficas:

- BRASIL. **Constituição da República Federativa do Brasil**. (Dos Princípios Fundamentais - Art. 1º ao 4º. Dos Direitos e Garantias Fundamentais - Art. 5º a 17. Da Organização do Estado - Art. 18 e 19; Art. 29 a 31; Art. 34 a 41. Da Organização dos Poderes - Art. 44 a 69. Da Ordem Social - Art. 193 a 232).
- BRASIL. **Lei nº 8.069**, de 13 de julho de 1990. Dispõe sobre o Estatuto da Criança e do Adolescente e dá outras providências.
- BRASIL. **Lei nº 9.394**, de 20 de dezembro de 1996. Estabelece as Diretrizes e Bases da Educação Nacional.



MUNICÍPIO DE SÃO MATEUS DO SUL-PR
CONCURSO PÚBLICO Nº 01/2019
REALIZAÇÃO: OBJETIVA CONCURSOS LTDA



- BRASIL. **Lei nº 12.288**, de 20 de julho de 2010. Institui o Estatuto da Igualdade Racial.
- BRASIL. **Lei nº 13.146**, de 6 de julho de 2015. Institui a Lei Brasileira de Inclusão da Pessoa com Deficiência (Estatuto da Pessoa com Deficiência).
- SÃO MATEUS DO SUL. **Lei Orgânica do Município**.
- SÃO MATEUS DO SUL. **Lei complementar nº 002**, de 08 de agosto de 1994. Regime Jurídico dos Servidores Públicos do Município.
- BRASIL. **Parecer CNE/CP nº 003/2004**, aprovado em 10 de março de 2004. Diretrizes Curriculares Nacionais para a Educação das Relações Étnico-Raciais e para o Ensino de História e Cultura Afro-Brasileira e Africana.
- BRASIL. **Parecer CNE/CEB nº 7/2010**, aprovado em 7 de abril de 2010. Diretrizes Curriculares Nacionais Gerais para a Educação Básica.
- BRASIL. Ministério da Educação. **Brinquedos e Brincadeiras de Creches**: manual de orientação pedagógica. Brasília.
- BRASIL. Ministério da Educação. **Educação Infantil e Práticas Promotoras de Igualdade Racial**. São Paulo: Centro de Estudos das Relações de Trabalho e Desigualdades - CEERT: Instituto Avisa Lá - Formação Continuada de Educadores.
- BRASIL. Ministério da Educação. **Orientações e Ações para a Educação das Relações Étnico-Raciais**. Brasília: SECAD.
- BRASIL. Ministério da Educação. **Referencial Curricular Nacional para a Educação Infantil**. Vol. I, II e III.
- ALARCÃO, I. **Professores Reflexivos em uma Escola Reflexiva**. Cortez Editora.
- ALVES, E. M. S. **A Ludicidade e o Ensino de Matemática**: uma prática possível. Papirus.
- ANTUNES, C. **Como Desenvolver Conteúdos Explorando as Inteligências Múltiplas**. Vozes.
- BARBOSA, M. C. S.; HORN, M. G. S. **Projetos Pedagógicos na Educação Infantil**. Artmed.
- BARBOSA, M. C. S. **Por Amor e Por Força**: rotinas na educação infantil. Artmed.
- BEYER, H. O. **Inclusão e Avaliação na Escola de Alunos com Necessidades Educacionais Especiais**. Editora Mediação.
- BOYNTON, M.; BOYNTON, C. **Prevenção e Resolução de Problemas Disciplinares**: guia para educadores. Artmed.
- CARDOSO, M. S. **Educação Inclusiva e Diversidade**: uma práxis educativa junto a alunos com necessidades especiais. Redes.
- CARREIRA, D. **Indicadores da Qualidade na Educação**: relações raciais na escola. São Paulo: Ação Educativa.
- CASTORINA, J. A. et al. **Piaget e Vygotsky**: novas contribuições para o debate. Editora Ática.
- CASTRO, J. M.; REGATTIERI, M (Org.). **Interação Escola-Família**: subsídios para práticas escolares. Brasília: UNESCO, MEC.
- CERQUETTI-ABERKANE, F.; BERDONNEAU, C. **O Ensino da Matemática na Educação Infantil**. Artmed.
- COLL, C.; MARCHESI, A.; PALACIOS, J. **Desenvolvimento Psicológico e Educação**. Artmed.
- CRAIDY, C. M.; KAERCHER, G. E. P. S. **Educação Infantil**: pra que te quero?. Artmed.
- CRAIDY, C. M (Org.). **Convivendo com Crianças de 0 a 6 Anos**. Editora Mediação.
- CUNHA, S. R. V. da (Org.). **Cor, Som, Movimento**: a expressão plástica, musical e dramática no cotidiano da criança. Editora Mediação. (Cadernos Educação Infantil)
- FONSECA, V. da. **Desenvolvimento Psicomotor e Aprendizagem**. Artmed.
- FONSECA, V. da. **Educação Especial**: programa de estimulação precoce, uma introdução às ideias de Feuerstein. Artmed.
- FREIRE, P. **Pedagogia da Autonomia**: saberes necessários à prática educativa. Paz e Terra.
- GIANCATERINO, R. **Escola, Professor, Aluno**. Madras.
- GIGANTE, A. M. B.; SANTOS, M. B. dos. **Práticas Pedagógicas em Matemática**: espaço, tempo e corporeidade. Edelbra.
- GONZALEZ-MENA, J. **Fundamentos da Educação Infantil**: ensinando crianças em uma sociedade diversificada. AMGH.
- GREIG, P. **A Criança e seu Desenho**: o nascimento da arte e da escrita. Artmed.
- HOFFMANN, J. **Avaliação Mediadora**: uma prática em construção de pré-escola à universidade. Editora Mediação.
- HOFFMANN, J. **Avaliação na Pré-Escola**: um olhar sensível e reflexivo sobre a criança. Editora Mediação.
- HORN, M. G. S. **Sabores, Cores, Sons, Aromas**: a organização dos espaços na educação infantil. Artmed.
- JUNQUEIRA FILHO, G. A. **Linguagens Geradoras**: seleção e articulação de conteúdos em educação infantil. Editora Mediação.
- KISHIMOTO, T. M.; OLIVEIRA-FORMOSINHO, J. **Em Busca da Pedagogia da Infância**: pertencer e participar. Penso.
- LORENZATO, S. **Educação Infantil e Percepção Matemática**. Autores Associados.
- MACEDO, L. de. **Ensaaios Pedagógicos**: como construir uma escola para todos?. Artmed.
- MACEDO, L. de; PASSOS, A. L. S. P. N. C. **Os Jogos e o Lúdico na Aprendizagem Escolar**. Artmed.
- MACHADO, P. B. **Comportamento Infantil**: estabelecendo limites. Editora Mediação.
- MANTOAN, M. T. E. **Inclusão Escolar**: o que é? por quê? como fazer?. Editora Moderna.
- MANTOVANI, M. **Quando é Necessário Dizer Não!**. Paulinas.
- MARINHO, H. R. B (Org.). **Pedagogia do Movimento**: universo lúdico e psicomotricidade. Ibepex.
- MATTOS, R. A. de. **História e Cultura Afro-Brasileira**. Editora Contexto.
- MÉREDIEU, F. de. **O Desenho Infantil**. Cultrix.
- MINGUET, P. A (Org.) **A Construção do Conhecimento na Educação**. Artmed.
- MOYLES, J. R. **Só Brincar?** opapel do brincar na educação infantil. Artmed.
- MUNANGA, K (Org.). **Superando o Racismo na Escola**. Ministério da Educação, Secretaria de Educação Continuada, Alfabetização e Diversidade.
- OLIVEIRA, Z. **Educação Infantil**: fundamentos e métodos. Cortez Editora.
- PANIZZA, M. et al. **Ensinar Matemática na Educação Infantil e nas Séries Iniciais**: análise e propostas. Artmed.
- PERRENOUD, P. **Dez Novas Competências para Ensinar**. Artmed.
- PIÑÓN, A.; FUNARI, P. P. **A Temática Indígena na Escola**: subsídios para os professores. Editora Contexto.
- PINTO, M. R. **Formação e Aprendizagem no Espaço Lúdico**. São Paulo: Arte e Ciência.
- REIS, S. M. G. dos. **A Matemática no Cotidiano Infantil**: jogos e atividades com crianças de 3 a 6 anos para o desenvolvimento do raciocínio lógico-matemático. Papirus.



MUNICÍPIO DE SÃO MATEUS DO SUL-PR
CONCURSO PÚBLICO Nº 01/2019
REALIZAÇÃO: OBJETIVA CONCURSOS LTDA



- SEQUEIROS, L. **Educar para a Solidariedade**: projeto didático para uma nova cultura de relações entre os povos. Artmed.
- SMOLE, K. S. **A Matemática na Educação Infantil**: a teoria das inteligências múltiplas na prática escolar. Artmed.
- SMOLE, K. S.; DINIZ, M. I.; CÂNDIDO, P. **Resolução de Problemas**. Artmed. (Coleção Matemática de 0 a 6 Anos)
- SMOLE, K. S.; DINIZ, M. I.; CÂNDIDO, P. **Figuras e Formas**. Artmed. (Coleção Matemática de 0 a 6 Anos)
- STOBÄUS, C. D.; MOSQUERA, J. J. M. **Educação Especial**: em direção à educação inclusiva. EDIPUCRS.
- SUKIENNIK, P. B (Org.). **O Aluno Problema**: transtornos emocionais de crianças e adolescentes. Mercado Aberto.
- VASCONCELLOS, C. S. **Avaliação da Aprendizagem**: práticas de mudança por uma práxis transformadora. Libertad.
- VYGOSTSKY, L. S. **Formação Social da Mente**. Martins Fontes.
- ZABALA, A. **A Prática Educativa**: como ensinar. Artmed.
- ZABALZA, M. A. **Qualidade em Educação Infantil**. Artmed.

LEGISLAÇÃO, CONHECIMENTOS GERAIS E ESPECÍFICOS
PARA O CARGO DE AGENTE ADMINISTRATIVO

Conteúdo 1 - Conhecimentos Gerais: 1) Informações sobre temas relevantes e/ou da atualidade nas áreas de cidadania, educação, cultura, economia, saúde, meio ambiente, consciência ecológica e sustentabilidade.

Conteúdo 2 - Legislação e Conhecimentos Específicos: 1) Administração Pública. 2) Princípios e Poderes da Administração Pública. 3) Atos Administrativos. 4) Processo e procedimento administrativo. 5) Licitações. 6) Contratos Administrativos. 7) Serviços Públicos. 8) Servidores Públicos. 9) Redação Oficial: princípios, características e qualidades, linguagem, digitação qualitativa - normas e recomendações, formas e pronomes de tratamento, fechos, identificação do signatário, expressões e vocábulos latinos de uso frequente, elementos de ortografia e gramática, padrão ofício, fax, correio eletrônico, documentos (conceitos e definições, generalidades, tipos, partes, apresentação, forma e estrutura, padronização, diagramação). 10) Documentação e arquivo. 11) Cuidados com o ambiente de trabalho, noções de segurança do trabalho e ergonomia. 12) Legislação.

Referências Bibliográficas:

- BRASIL. **Constituição da República Federativa do Brasil**. (Dos Princípios Fundamentais - Art. 1º ao 4º. Dos Direitos e Garantias Fundamentais - Art. 5º a 17. Da Organização do Estado - Art. 18 e 19; Art. 29 a 31; Art. 34 a 41. Da Organização dos Poderes - Art. 44 a 69).
- BRASIL. **Lei nº 8.429**, de 2 de junho de 1992. Lei de Improbidade Administrativa.
- BRASIL. **Lei nº 8.666**, de 21 de junho de 1993. Institui normas para licitações e contratos da Administração Pública e dá outras providências.
- BRASIL. **Lei nº 10.520**, de 17 de julho de 2002. Institui, no âmbito da União, Estados, Distrito Federal e Municípios, nos termos do Art. 37, inciso XXI, da Constituição Federal, modalidade de licitação denominada pregão, para aquisição de bens e serviços comuns, e dá outras providências.
- BRASIL. **Lei nº 12.527**, de 18 de novembro de 2011. Regula o acesso a informações.
- BRASIL. **Lei nº 13.146**, de 6 de julho de 2015. Institui a Lei Brasileira de Inclusão da Pessoa com Deficiência (Estatuto da Pessoa com Deficiência).
- SÃO MATEUS DO SUL. **Lei Orgânica do Município**.
- SÃO MATEUS DO SUL. **Lei complementar nº 002**, de 08 de agosto de 1994. Regime Jurídico dos Servidores Públicos do Município.
- ALEXANDRINO, M.; PAULO, V. **Direito Administrativo Descomplicado**. Método.
- BRASIL. Presidência da República. **Manual de Redação da Presidência da República**. Brasília.
- DI PIETRO, M. S. Z. **Direito Administrativo**. Atlas.
- DUL, J.; WEERDMEESTER, B. **Ergonomia Prática**. Edgard Blucher.
- KASPARY, A. J. **Redação Oficial Normas e Modelos**. Edita.
- MEDEIROS, J. B.; HERNANDES, S. **Manual da Secretária**: técnicas de trabalho. Atlas.
- Publicações e legislações que contemplem os conteúdos indicados.

LEGISLAÇÃO, CONHECIMENTOS GERAIS E ESPECÍFICOS
PARA O CARGO DE AGENTE DE COMBATE ÀS ENDEMIAS

Conteúdo 1 - Conhecimentos Gerais: 1) Informações sobre temas relevantes e/ou da atualidade nas áreas de cidadania, educação, cultura, economia, saúde, meio ambiente, consciência ecológica e sustentabilidade.

Conteúdo 2 - Legislação e Conhecimentos Específicos: 1) Modelos de Atenção à Saúde e Sistema Único de Saúde: princípios, diretrizes, estrutura e organização. 2) Vigilância em Saúde, Vigilância, Epidemiológica e Sanitária. 3) Medidas gerais de promoção da saúde. 4) Vigilância, prevenção e controle de doenças e agravos prevalentes. 5) Doenças de notificação compulsória. 6) Conhecimento sobre doenças endêmicas e epidêmicas: conceitos, causa, transmissão, período de incubação, criadouros, diagnóstico, tratamento e notificação de casos. 7) Fundamentos, procedimentos e ações básicas, operacionais e educativas de combate às endemias. 8) Manejo integrado, prevenção e controle de vetores, fundamentos básicos sobre controle de roedores, animais peçonhentos e outros reservatórios animais de doenças. 9) Operações de Campo. 10) Entomologia Básica. 11) Visita Domiciliar; Técnica de Pesquisa Larvária. 12) Reconhecimento Geográfico. 13) Uso de larvicidas e inseticidas. 14) Fundamentos sobre toxicologia e normas de segurança no combate às endemias. 15) Coleta de dados: e-SUS Atenção Básica. 16) Legislação.

Referências Bibliográficas:

- BRASIL. **Constituição da República Federativa do Brasil**. (Dos Princípios Fundamentais - Art. 1º ao 4º. Dos Direitos e Garantias Fundamentais - Art. 5º a 17. Da Organização do Estado - Art. 18 e 19; Art. 29 a 31; Art. 34 a 41. Da Organização dos Poderes - Art. 44 a 69. Da Ordem Social - Art. 193 a 204; Art. 225).
- BRASIL. **Decreto nº 7.508**, de 28 de junho de 2011. Regulamenta a Lei nº 8.080, de 19 de setembro de 1990, para dispor



MUNICÍPIO DE SÃO MATEUS DO SUL-PR
CONCURSO PÚBLICO Nº 01/2019
REALIZAÇÃO: OBJETIVA CONCURSOS LTDA



- sobre a organização do Sistema Único de Saúde - SUS, o planejamento da saúde, a assistência à saúde e a articulação interfederativa, e dá outras providências.
- BRASIL. **Lei nº 8.080**, de 19 de setembro de 1990. Dispõe sobre as condições para a promoção, proteção e recuperação da saúde, a organização e o funcionamento dos serviços correspondentes e dá outras providências.
 - BRASIL. **Lei nº 13.146**, de 6 de julho de 2015. Institui a Lei Brasileira de Inclusão da Pessoa com Deficiência (Estatuto da Pessoa com Deficiência).
 - BRASIL. **Portaria nº 1.378**, de 9 de julho de 2013. Regulamenta as responsabilidades e define diretrizes para execução e financiamento das ações de Vigilância em Saúde pela União, Estados, Distrito Federal e Municípios, relativos ao Sistema Nacional de Vigilância em Saúde e Sistema Nacional de Vigilância Sanitária.
 - BRASIL. **Portaria de Consolidação nº 4**, de 28 de setembro de 2017. Consolidação das normas sobre os sistemas e os subsistemas do Sistema Único de Saúde.
 - BRASIL. **Lei nº 11.350**, de 05 de outubro de 2006. Regulamenta o § 5º do art. 198 da Constituição, dispõe sobre o aproveitamento de pessoal amparado pelo parágrafo único do art. 2º da Emenda Constitucional nº 51, de 14 de fevereiro de 2006, e dá outras providências.
 - SÃO MATEUS DO SUL. **Lei Orgânica do Município**.
 - SÃO MATEUS DO SUL. **Lei complementar nº 002**, de 08 de agosto de 1994. Regime Jurídico dos Servidores Públicos do Município.
 - PARANÁ. **Lei nº 13.331**, de 23 de novembro de 2001. Dispõe sobre a organização, regulamentação, fiscalização e controle das ações dos serviços de saúde no Estado do Paraná.
 - BRASIL. Ministério da Saúde. **Cadernos de Atenção Básica nº 21**: Vigilância em Saúde: Dengue, Esquistossomose, Hanseníase, Malária, Tracoma e Tuberculose.
 - BRASIL. Ministério da Saúde. **Cadernos de Atenção Básica nº 22**: Vigilância em Saúde: zoonoses.
 - BRASIL. Ministério da Saúde. **Controle de Vetores**: Procedimentos de Segurança.
 - BRASIL. Ministério da Saúde. **Controle de Vetores da Febre Amarela e Dengue**: Instruções para Pessoal de Operações.
 - BRASIL. Ministério da Saúde. **Dengue**: diagnóstico e manejo clínico: adulto e criança.
 - BRASIL. Ministério da Saúde. **Dengue**: instruções para pessoal de combate ao vetor: manual de normas técnicas.
 - BRASIL. Ministério da Saúde. **Diretrizes Nacionais para a Prevenção e Controle de Epidemias de Dengue**.
 - BRASIL. Ministério da Saúde. **Doenças Infecciosas e Parasitárias**: Guia de Bolso.
 - BRASIL. Ministério da Saúde. **Guia de Vigilância Epidemiológica**.
 - BRASIL. Ministério da Saúde. **Manual de Vigilância Epidemiológica de Febre Amarela**.
 - BRASIL. Ministério da Saúde. **Programa Nacional de Controle da Dengue**: Amparo legal à execução das ações de campo - imóveis fechados, abandonados ou com acesso não permitido pelo morador.
 - Publicações e legislações que contemplem os conteúdos indicados.

LEGISLAÇÃO, CONHECIMENTOS GERAIS E ESPECÍFICOS
PARA O CARGO DE AGENTE EDUCACIONAL

Conteúdo 1 - Conhecimentos Gerais: 1) Informações sobre temas relevantes e/ou da atualidade nas áreas de cidadania, educação, cultura, economia, saúde, meio ambiente, consciência ecológica e sustentabilidade.

Conteúdo 2 - Legislação e Conhecimentos Específicos: 1) Desenvolvimento humano. 2) Educação Especial e Educação Inclusiva. 3) Práticas Promotoras de Igualdade Racial. 4) Educação das Relações Étnico-Raciais. 5) Educação para Todos. 6) Inclusão, acessibilidade e diversidade. 7) Limites, Disciplina e Comportamento. 8) Relações de poder. 9) Questões sociais desafiadoras na escola. 10) Limpeza e organização dos espaços e rotina na educação. 11) Recreação, ludicidade, jogo e brincadeira. 12) Nutrição e Alimentação. 13) Repouso e Sono. 14) Higiene e cuidados corporais. 15) Saúde e bem-estar. 16) Violência e drogas na escola. 17) Prevenção de acidentes e Primeiros Socorros. 18) Adaptação à escola, relação escola e família. 19) Relacionamento pais e escola, ambiente educacional e familiar, participação dos pais. 20) Legislação.

Referências Bibliográficas:

- BRASIL. **Constituição da República Federativa do Brasil**. (Dos Princípios Fundamentais - Art. 1º a 4º. Dos Direitos e Garantias Fundamentais - Art. 5º a 17. Da Organização do Estado - Art. 18 e 19; Art. 29 a 31; Art. 34 a 41. Da Organização dos Poderes - Art. 44 a 69. Da Ordem Social - Art. 193 a 232).
- BRASIL. **Lei nº 8.069**, de 13 de julho de 1990. Dispõe sobre o Estatuto da Criança e do Adolescente e dá outras providências.
- BRASIL. **Lei nº 9.394**, de 20 de dezembro de 1996. Estabelece as diretrizes e bases da educação nacional.
- BRASIL. **Lei nº 12.288**, de 20 de julho de 2010. Institui o Estatuto da Igualdade Racial.
- BRASIL. **Lei nº 13.146**, de 6 de julho de 2015. Institui a Lei Brasileira de Inclusão da Pessoa com Deficiência (Estatuto da Pessoa com Deficiência).
- SÃO MATEUS DO SUL. **Lei Orgânica do Município**.
- SÃO MATEUS DO SUL. **Lei complementar nº 002**, de 08 de agosto de 1994. Regime Jurídico dos Servidores Públicos do Município.
- ABRAMOVAY, M.; RUA, M. G. **Violências nas Escolas**. Brasília: UNESCO, Coordenação DST/AIDS do Ministério da Saúde, Secretaria de Estado dos Direitos Humanos do Ministério da Justiça, CNPq, Instituto Ayrton Senna, UNAIDS, Banco Mundial, USAID, Fundação Ford, CONSED, UNDIME, 2002.
- ASSIS, S. G. de; CONSTANTINO, P.; AVANCI, J. Q. (Org.). **Impactos da Violência na Escola**: um diálogo com professores. Rio de Janeiro: Ministério da Educação/Editora FIOCRUZ.
- BOYNTON, M.; BOYNTON, C. **Prevenção e Resolução de Problemas Disciplinares**: guia para educadores. Artmed.
- CASTRO, J. M.; REGATTIERI, M. (Org.). **Interação escola-família**: subsídios para práticas escolares. Brasília: UNESCO,



MUNICÍPIO DE SÃO MATEUS DO SUL-PR
CONCURSO PÚBLICO Nº 01/2019
REALIZAÇÃO: OBJETIVA CONCURSOS LTDA



MEC. 2009.

- COLL, C.; MARCHESI, A.; PALACIOS, J. **Desenvolvimento Psicológico e Educação**. Vol. 1, 2 e 3. Artmed.
- DIEHL, A.; FIGLIE, N. B (Org.). **Prevenção ao Uso de Álcool e Drogas**: o que cada um de nós pode e deve fazer? Um guia para pais, professores e profissionais que buscam um desenvolvimento saudável para crianças e adolescentes. Artmed.
- GOLDANI, A.; COSTA, R. A.; TOGATLIAN, M. A. **Desenvolvimento, Emoção e Relacionamento na Escola**: contribuições da Psicologia para a Educação. E-papers.
- HENNING, L. M. P.; ABBUD, M. L. M (Org.). **Violência, Indisciplina e Educação**. Eduel.
- MACEDO, L. de; PETTY, A. L. S.; PASSOS, N. C. **Os Jogos e o Lúdico na Aprendizagem Escolar**. Artmed.
- MACHADO, P. B. **Comportamento Infantil**: estabelecendo limites. Editora Mediação.
- MANTOAN, M. T. E. **Inclusão Escolar. O que é? Por quê? Como fazer?** Moderna.
- MANTOVANI, M. **Quando é Necessário Dizer Não**. Editora Paulinas.
- MCLURKIN, D. L. **Questões Sociais Desafiadoras na Escola**: guia prático para professores. AMGH.
- OUTEIRAL, J. **Adolescer**: estudos revisados sobre a adolescência. Revinter.
- PEREIRA, D. Z. et al. **Criando Crianças**. Artmed.
- SUKIENNIK, P. B (Org.). **O Aluno Problema**: transtornos emocionais de crianças e adolescentes. Mercado Aberto.
- ZAGURY, T. **Limites sem Trauma**. Record.
- Publicações e legislações que contemplem os conteúdos indicados.

LEGISLAÇÃO, CONHECIMENTOS GERAIS E ESPECÍFICOS
PARA O CARGO DE ARTESÃO

Conteúdo 1 - Conhecimentos Gerais: 1) Informações sobre temas relevantes e/ou da atualidade nas áreas de cidadania, educação, cultura, economia, saúde, meio ambiente, consciência ecológica e sustentabilidade.

Conteúdo 2 - Legislação e Conhecimentos Específicos: 1) Desenvolvimento humano. 2) Inclusão, acessibilidade e diversidade. 3) Limites, Disciplina e Comportamento. 4) Limpeza e organização dos espaços. 5) Violência e drogas. 6) Prevenção de acidentes e Primeiros Socorros. 7) Planejamento e Metodologia do trabalho artesanal. 8) Técnicas e materiais de artesanato. 9) Arte e educação. 10) Conhecimentos de: crochê, bordado, macramê, pintura em tecido, cestarias. 11) Artesanato: O que é artesanato. Origem do artesanato. Arte e artesanato. 12) O que é o artesanato. Qual o trabalho do artesão. 13) Produtos, materiais, ferramentas e equipamentos de trabalho. 14) Coleta seletiva, separação e destinação correta do lixo. 15) Noções de segurança do trabalho, higiene pessoal e do ambiente de trabalho. 16) Noções sobre administração de materiais: compras, organização, requisição, armazenamento, reposição, estoques, conservação. 17) Legislação.

Referências Bibliográficas:

- BRASIL. **Constituição da República Federativa do Brasil**. (Dos Princípios Fundamentais - Art. 1º ao 4º. Dos Direitos e Garantias Fundamentais - Art. 5º a 17. Da Organização do Estado - Art. 18 e 19; Art. 29 a 31; Art. 34 a 41. Da Organização dos Poderes - Art. 44 a 69).
- BRASIL. **Lei nº 12.288**, de 20 de julho de 2010. Institui o Estatuto da Igualdade Racial.
- BRASIL. **Lei nº 13.146**, de 6 de julho de 2015. Institui a Lei Brasileira de Inclusão da Pessoa com Deficiência (Estatuto da Pessoa com Deficiência).
- SÃO MATEUS DO SUL. **Lei Orgânica do Município**.
- SÃO MATEUS DO SUL. **Lei complementar nº 002**, de 08 de agosto de 1994. Regime Jurídico dos Servidores Públicos do Município.
- BOYNTON, M.; BOYNTON, C. **Prevenção e Resolução de Problemas Disciplinares**: guia para educadores. Artmed.
- HENNING, L. M. P.; ABBUD, M. L. M (Org.). **Violência, Indisciplina e Educação**. Eduel.
- MACHADO, P. B. **Comportamento Infantil**: estabelecendo limites. Editora Mediação.
- MANTOAN, M. T. E. **Inclusão Escolar. O que é? Por quê? Como fazer?** Moderna.
- MANTOVANI, M. **Quando é Necessário Dizer Não**. Editora Paulinas.
- OUTEIRAL, J. **Adolescer**: estudos revisados sobre a adolescência. Revinter.
- RAZZOLINI FILHO, E. **Administração de Material e Patrimônio**. IESDE.
- SUKIENNIK, P. B (Org.). **O Aluno Problema**: transtornos emocionais de crianças e adolescentes. Mercado Aberto.
- VIANA, J. J. **Administração de Materiais**: um enfoque prático. Atlas.
- ZAGURY, T. **Limites sem Trauma**. Record.
- Publicações e legislações que contemplem os conteúdos indicados.

LEGISLAÇÃO, CONHECIMENTOS GERAIS E ESPECÍFICOS
PARA O CARGO DE TÉCNICO EM SEGURANÇA DO TRABALHO

Conteúdo 1 - Conhecimentos Gerais: 1) Informações sobre temas relevantes e/ou da atualidade nas áreas de cidadania, educação, cultura, economia, saúde, meio ambiente, consciência ecológica e sustentabilidade.

Referências Bibliográficas:

- Publicações e legislações relacionadas com os conteúdos indicados.

Conteúdo 2 - Legislação e Conhecimentos Específicos: 1) Segurança Aplicada ao Trabalho: Histórico da Segurança do Trabalho. 2) Efeitos do acidente de trabalho: trabalhador, família e empresa. 3) Causas do acidente de trabalho. 4) Comunicação e registro de acidentes. 5) Saneamento do Meio Ambiente: Aspectos legais. Esgotos. 6) Efluentes Líquidos industriais. 7) Resíduos: composição, acondicionamento e coleta, destinação final. 8) Primeiros Socorros e Doenças Ocupacionais: temperatura, pulso e respiração. Desmaios. Envenenamento. Queimadura. Fraturas. Hemorragias. Respiração artificial e massagem cardíaca. 9) Doenças profissionais. 10) Lesão por Esforço Repetitivo. 11) Transporte de acidentados. 12) Ergonomia. 13) Fadiga. Iluminação, cores, clima. 14) Prevenção e Controle de Perdas: Observação planejada do trabalho. 15) Análise de riscos. Análise Preliminar de Riscos. Análise de Modos Falhas. 16) Máquinas, Equipamentos e Materiais:



MUNICÍPIO DE SÃO MATEUS DO SUL-PR
CONCURSO PÚBLICO Nº 01/2019
REALIZAÇÃO: OBJETIVA CONCURSOS LTDA



Equipamentos e dispositivos elétricos. Equipamentos de guindar e transportar. Ferramentas manuais e motorizadas. Vasos de pressão e caldeiras. Compressores e equipamentos pneumáticos. Fornos. 17) Equipamentos de Proteção Individual (EPI) e Coletiva. 18) Tanques, silos e tubulações. 19) Obras de construção, demolição e reforma. 20) Tecnologia e Prevenção de Incêndios: Princípios básicos do fogo. Extintores de incêndio. Hidrantes. Equipamentos e sistemas de proteção contra incêndio. 21) Higiene do Trabalho: Conceituação, classificação e riscos, agentes físicos, químicos e biológicos. 22) Ruído e vibrações. 23) Conforto térmico. Ventilação aplicada à Engenharia de Segurança do Trabalho. 24) Radiações ionizantes e não ionizantes. 25) Contaminantes químicos: sólidos, líquidos e gasosos. 26) Iluminação. 27) Legislação.

Referências Bibliográficas:

- BRASIL. **Constituição da República Federativa do Brasil**. (Dos Princípios Fundamentais - Art. 1º ao 4º. Dos Direitos e Garantias Fundamentais - Art. 5º a 17. Da Organização do Estado - Art. 18 e 19; Art. 29 a 31; Art. 34 a 41. Da Organização dos Poderes - Art. 44 a 69. Da Ordem Social - Art. 193 a 204).
- BRASIL. **Lei nº 6.514**, de 22 de dezembro de 1977 - Altera o Capítulo V do Título II da Consolidação das Leis do Trabalho, relativo à segurança e medicina do trabalho e dá outras providências.
- BRASIL. **Lei nº 13.146**, de 6 de julho de 2015. Institui a Lei Brasileira de Inclusão da Pessoa com Deficiência (Estatuto da Pessoa com Deficiência).
- BRASIL. Normas Regulamentadoras aprovadas pela Portaria nº 3.214, de 8 de junho de 1978.
- SÃO MATEUS DO SUL. **Lei Orgânica do Município**.
- SÃO MATEUS DO SUL. **Lei complementar nº 002**, de 08 de agosto de 1994. Regime Jurídico dos Servidores Públicos do Município.
- ASTETE, M. W.; GIAMPAOLI, E.; ZIDAN, L. N. **Riscos físicos**. Fundacentro.
- BORGES, Luiz Henrique. **Sociabilidade, Sofrimento Psíquico e Lesões por Esforços Repetitivos entre Caixas Bancários**. Fundacentro.
- CAMILO Jr, A. B. **Manual de prevenção e combate a incêndios**. SENAC.
- DUL, J.; WEERDMEESTER, B. **Ergonomia prática**. Edgard Blucher.
- GRADJEAN, Etienne. **Manual de Ergonomia: adaptando o trabalho ao homem**. Artmed.
- MANUAIS DE LEGISLAÇÃO ATLAS. **Segurança e medicina do trabalho** (Lei nº 6.514, de 22 de dezembro de 1977 e Normas Regulamentadoras (NR) aprovadas pela Portaria nº 3.214, de 8 de junho de 1978). Atlas.
- MENDES, R. **Patologia do trabalho**. Cap. 18_ Acidentes do trabalho. Atheneu.
- SALIBA, T. M.; CORRÊA, M. A. C.; AMARAL, L. S.; RIANI, R. R. **Higiene do trabalho e programa de prevenção de riscos ambientais**. LTr.
- SEKI, C. T.; BRANCO, S.S.; ZELLER, U. M. H.; LEIFERT, R. M. C. **Manual de primeiros socorros nos acidentes de trabalho**. Fundacentro.
- SILVA FILHO, A. L. da. **Segurança química - risco químico no meio ambiente de trabalho**. LTr.
- SOTO, G.; OSVALDO, J. M.; DUARTE, I. F. S.; FANTAZZINI, M. L. **Riscos químicos**. Fundacentro.
- TORREIRA, R. P. **Segurança industrial e saúde**. Editora Ex-Libris.
- Publicações e legislações que contemplem os conteúdos indicados.



MUNICÍPIO DE SÃO MATEUS DO SUL-PR
CONCURSO PÚBLICO Nº 01/2019
REALIZAÇÃO: OBJETIVA CONCURSOS LTDA



ANEXO III
REQUERIMENTO - PESSOAS COM DEFICIÊNCIA

CONCURSO PÚBLICO Nº 01/2019 - MUNICIPIO DE SÃO MATEUS DO SUL/PR
EDITAL Nº 01/2019

Nome do candidato: _____

Nº da inscrição: _____ Cargo: _____

Nome da mãe completo: _____

Sexo: () Feminino () Masculino E-mail: _____

RG nº _____ Data de Expedição: ____/____/____ Órgão Expedidor: _____

CPF nº _____ Data de nascimento: ____/____/____

Tel.: fixo: () _____ Celular: () _____

- () Vem **REQUERER** vaga especial como **PESSOA COM DEFICIÊNCIA** e para isso:
() Apresentou **LAUDO MÉDICO** emitido há menos de um ano com CID.
() Apresentou **LAUDO MÉDICO** o qual declara expressamente que se trata de deficiência irreversível, com CID, emitido em ____/____/____.

DESCREVER OS DADOS ABAIXO COM BASE NO LAUDO MÉDICO

Tipo de deficiência de que é portador: _____

Código correspondente da Classificação Internacional de Doença - CID: _____

Nome do Médico Responsável pelo laudo: _____

ATENÇÃO: Não serão considerados como deficiência os distúrbios de acuidade visual passíveis de correção simples do tipo miopia, astigmatismo, estrabismo e congêneres.

Nestes Termos,
Espera Deferimento.

(Local)

(Data)

(Assinatura do Candidato)



MUNICÍPIO DE SÃO MATEUS DO SUL-PR
CONCURSO PÚBLICO Nº 01/2019
REALIZAÇÃO: OBJETIVA CONCURSOS LTDA



ANEXO IV
REQUERIMENTO - ATENDIMENTO ESPECIAL

CONCURSO PÚBLICO Nº 01/2019 - MUNICIPIO DE SÃO MATEUS DO SUL/PR
EDITAL Nº 01/2019

Nome do candidato: _____

Nº da inscrição: _____ Cargo: _____

Nome da mãe completo: _____

Sexo: () Feminino () Masculino E-mail: _____

RG nº _____ Data de Expedição: ____/____/____ Órgão Expedidor: _____

CPF nº _____ Data de nascimento: ____/____/____

Tel.: fixo: () _____ Celular: () _____

Vem **REQUERER** atendimento especial no dia de realização das provas do Concurso Público. Marcar com **X** ao lado do tipo de atendimento especial que necessite.

- () Acessibilidade no local de provas (Candidato cadeirante).
- () Acessibilidade no local de provas (Candidato com dificuldade de locomoção).
- () Auxílio para preenchimento do cartão de resposta (Candidato com deficiência visual).
- () Auxílio para preenchimento do cartão de resposta (Candidato com deficiência motora que impeça o preenchimento do cartão).
- () Intérprete de Libras (Candidato com deficiência auditiva).
- () Ledor (Candidato com deficiência visual).
- () Prova com letra ampliada (Candidato com deficiência visual). Tamanho da fonte: _____
- () Prova em Braille (Candidato com deficiência visual).
- () Sala para amamentação (Candidata lactante).
- () Tempo adicional (Candidato que apresentar parecer original emitido por especialista da área de sua deficiência, atestando a necessidade de tempo adicional, conforme Lei Federal nº 7.853/89).
- () Outro (descrever abaixo).

ATENÇÃO: Para o atendimento das condições solicitadas, verificar a obrigatoriedade de apresentação de **LAUDO MÉDICO com CID emitido há menos de um ano, acompanhado deste requerimento preenchido. No caso de pedido de tempo adicional, é obrigatório PARECER ORIGINAL emitido por especialista da área de sua deficiência justificando sua necessidade junto a esse requerimento.**

Dados especiais para aplicação das PROVAS (Discriminar abaixo qual o tipo de prova necessário e/ou tratamento especial):

Nestes Termos,
Espera Deferimento.

(Local)

(Data)

(Assinatura do Candidato)



**MUNICÍPIO DE SÃO MATEUS DO SUL-PR
CONCURSO PÚBLICO Nº 01/2019
REALIZAÇÃO: OBJETIVA CONCURSOS LTDA**



**ANEXO V
REQUERIMENTO DESEMPATE - CONDIÇÃO DE JURADO**

**CONCURSO PÚBLICO Nº 01/2019 - MUNICIPIO DE SÃO MATEUS DO SUL/PR
EDITAL Nº 01/2019**

Nome do candidato: _____

Nº da inscrição: _____ Cargo: _____

Nome da mãe completo: _____

Sexo: () Feminino () Masculino E-mail: _____

RG nº _____ Data de Expedição: ____/____/____ Órgão Expedidor: _____

CPF nº _____ Data de nascimento: ____/____/____

Tel.: fixo: () _____ Celular: () _____

Eu, _____, venho **REQUERER** que, em caso de aprovação, restando empatado, haja preferência no critério de desempate pela condição de jurado (conforme Art. 440, Código de Processo Penal). Para tanto, seguem anexos, nos termos deste Edital, os documentos que comprovam essa condição.

() Declaro que tenho pleno conhecimento de que **SOMENTE** serão aceitos certidões, declarações, atestados ou outros documentos públicos expedidos pela Justiça Estadual e Federal do país, relativos ao exercício da função de jurado, nos termos do Art. 440 (Código de Processo Penal), a partir da entrada em vigor da Lei Federal nº 11.689/08.

Nestes Termos,
Espera Deferimento.

(Local)

(Data)

(Assinatura do Candidato)



MUNICÍPIO DE SÃO MATEUS DO SUL-PR
CONCURSO PÚBLICO Nº 01/2019
REALIZAÇÃO: OBJETIVA CONCURSOS LTDA



ANEXO VI
FORMULÁRIO DE RELAÇÃO DE TÍTULOS

CONCURSO PÚBLICO Nº 01/2019 - MUNICIPIO DE SÃO MATEUS DO SUL/PR
EDITAL Nº ___/20___ - EDITAL DE CONVOCAÇÃO

<Leia atentamente o Capítulo correspondente à Prova de Títulos para preencher este formulário>

Cargo: _____

Nome do candidato: _____

Nº da inscrição: _____

Nº da identidade: _____

<p>Possui alteração de nome?</p> <p>() SIM () NÃO</p>	<p>Documento(s) enviado(s) para a comprovação do nome do candidato: (Marque com X no(s) espaço(s) correspondente(s) ao(s) documento(s) entregue(s) para a comprovação do nome)</p> <p>() Cópia do documento de identidade/RG. () Cópia da certidão de casamento, separação, averbação no registro civil etc. () Outro: _____</p>
----------------------------------------------------------------	-----------------------------------------------------------------------------------------------------------------------------------------------------------------------------------------------------------------------------------------------------------------------------------------------------------------------------------------------------------------------------------

ORIENTAÇÕES	Relação de documentos enviados/anexados a este Formulário	BANCA AVALIADORA	
		Avaliação	Revisão
	<p>1º passo: Liste nas linhas abaixo todos os títulos/cursos/certificados enviados (inclusive a escolaridade/requisito do cargo), conforme o exemplo em vermelho, de forma clara e objetiva, utilizando uma linha para cada título. (Os títulos apresentados para suprir a escolaridade/requisito ou utilizado pela Banca Avaliadora para supri-los NÃO receberão pontuação). Caso necessite de mais linhas para listar seus títulos, imprima outro formulário e continue o preenchimento.</p> <p>2º passo: Após listar o título, numere o documento físico correspondente com o número que consta na linha.</p>	NOTA:	
1	<i>Pós-Graduação lato sensu em Informática Educativa - Universidade</i>		
1			
2			
3			
4			
5			
6			
7			
8			
9			
10			
11			
12			

REGISTROS (BANCA AVALIADORA):

--	--	--

Declaro, para os devidos fins, que li e estou ciente e de pleno acordo com as normas contidas no Edital de Abertura das Inscrições e demais publicações e assumo total responsabilidade pelos documentos apresentados e pelas informações prestadas neste formulário.

_____ Data

_____ Assinatura do candidato



MUNICÍPIO DE SÃO MATEUS DO SUL-PR
CONCURSO PÚBLICO Nº 01/2019
REALIZAÇÃO: OBJETIVA CONCURSOS LTDA



ANEXO VII
REQUERIMENTO DE ISENÇÃO DA TAXA DE INSCRIÇÃO

CONCURSO PÚBLICO Nº 01/2019 - MUNICIPIO DE SÃO MATEUS DO SUL/PR
EDITAL Nº 01/2019

Nome do candidato: _____

Nº da inscrição: _____ Cargo: _____

Nome da mãe completo: _____

Sexo: () Feminino () Masculino E-mail: _____

RG nº _____ Data de Expedição: ____/____/____ Órgão Expedidor: _____

CPF nº _____ Data de nascimento: ____/____/____

Tel.: fixo: () _____ Celular: () _____

Eu, _____, acima qualificado, venho **REQUERER** isenção de pagamento de taxa de inscrição do Concurso Público nº 01/2019, **nos termos da Lei Federal nº 13.656, de 30 de abril de 2018.**

() **Para Doador de Medula Óssea:** Para isto, apresento comprovante de cadastro no Registro Brasileiro de Doadores de Medula Óssea (REDOME), anexo a este requerimento.

() **Declaro que as informações aqui prestadas e os documentos enviados, via meio digital, são verdadeiros e que estou ciente de que o original dos documentos ou suas cópias autenticadas em cartório, conforme cada caso, deverão ser apresentados, obrigatoriamente, quando da posse, bem como de que poderei ter que apresentá-los, se demandado, em qualquer outro momento, podendo, em caso de falsidade, responder por crime contra a fé pública, nos termos da lei vigente, o que também acarretará minha eliminação deste certame.**

Nestes Termos,
Espera Deferimento.

(Local)

(Data)

(Assinatura do Candidato)



MUNICÍPIO DE SÃO MATEUS DO SUL-PR
CONCURSO PÚBLICO Nº 01/2019
REALIZAÇÃO: OBJETIVA CONCURSOS LTDA



ANEXO VIII
CRONOGRAMA DE EXECUÇÃO

OBS: Este cronograma tem caráter orientador, podendo ter suas datas alteradas em função da necessidade de ajustes operacionais, a critério do Município de São Mateus do Sul/PR em acordo com a Objetiva Concursos Ltda.

DATA	EVENTOS
18/04 a 10/05/2019	Período de Inscrições
18/04 a 22/04/2019	Período de solicitação da isenção da taxa de inscrição
22/04/2019	Data limite para upload de documentos para requerimento da isenção da taxa de inscrição – DOADOR DE MEDULA ÓSSEA
26/04/2019	Divulgação do resultado dos pedidos de isenção da taxa de inscrição
29/04 a 02/05/2019	Período para interposição de recursos das isenções
10/05/2019	Divulgação do resultado dos recursos de isenção da taxa de inscrição e prazo para pagamento
13/05/2019	Último dia para efetuar o Pagamento do Boleto Bancário (o pagamento deve ser processado pelo sistema bancário até essa data)
13/05/2019	Último dia para envio dos documentos para Pessoas com Deficiência, atendimento especial ou condição de Jurado
24/05/2019	Divulgação da homologação das inscrições, local e horário da Prova Objetiva
27/05 a 29/05/2019	Período para interposição de recursos das inscrições
07/06/2019	Divulgação do resultado dos recursos das inscrições
09/06/2019	Aplicação da Prova Objetiva
10/06/2019	Divulgação do Gabarito Preliminar (a partir das 14h)
11/06 a 13/06/2019	Período para interposição de recursos do Gabarito Preliminar e vista de Prova Padrão
14/06/2019	Ato Público de Leitura dos Cartões de Resposta (na Objetiva Concursos)
28/06/2019	Divulgação do Gabarito Definitivo e das notas da Prova Objetiva
01/07 a 03/07/2019	Período para interposição de recursos das notas da Prova Objetiva
12/07/2019	Divulgação do resultado dos recursos de notas da Prova Objetiva e convocação para a Prova de Títulos
15/07 a 17/07/2019	Período de entrega de Títulos
02/08/2019	Divulgação das notas da Prova de Títulos
05/08 a 07/08/2019	Período para interposição de recursos das notas da Prova de Títulos
16/08/2019	Divulgação do resultado dos recursos de notas da Prova de Títulos e convocação para Ato Público de sorteio de desempate (se necessário)
19/08/2019	Ato Público de sorteio de desempate (se necessário)
A definir	Classificação Final

Todos os Atos inerentes ao prosseguimento do Concurso Público serão objeto de publicação por Editais afixados junto ao **Painel de Publicações da Prefeitura Municipal**, nos sites www.saomateusdosul.pr.gov.br e www.objetivas.com.br, sendo ainda seus extratos noticiados no "Diário Oficial do Município" e no "Diário Oficial do Estado do Paraná - DOE/PR". É de inteira responsabilidade do candidato acompanhar o cronograma, os comunicados e os editais referentes ao andamento deste Concurso Público, divulgados nos meios acima mencionados.