



**CONCURSO PÚBLICO Nº 01/2022**  
**1º EDITAL DE RETIFICAÇÃO DO EDITAL NORMATIVO Nº 01/2022**

O Prefeito Municipal de Echaporã – Estado de São Paulo, **LUÍS GUSTAVO EVANGELISTA**, no uso de suas atribuições legais, **TORNA PÚBLICO**, o 1º Edital de Retificação do Edital Normativo nº 01/2022.

**1. DA RETIFICAÇÃO**

- 1.1 A Comissão Fiscalizadora para acompanhar e julgar o CONCURSO PÚBLICO nº 01/2022, nomeada pelo Portaria nº 514/2021, **RESOLVE SUPRIMIR** o cargo de **Bibliotecário** do Edital Normativo nº 01/2022, passando a vigorar a redação dada pelo **Edital Normativo nº 01/2022 – Retificado publicado nesta data**.
- 1.2 E, para que chegue ao conhecimento de todos, é expedida o presente edital.

**Este Edital entra em vigor na data de sua publicação.**

ECHAPORÃ/SP, 06 de janeiro de 2022.

LUÍS GUSTAVO EVANGELISTA  
Prefeito Municipal



**CONCURSO PÚBLICO Nº 01/2022**  
**EDITAL NORMATIVO (ABERTURA DE INSCRIÇÕES) Nº 01/2022 - RETIFICADO**

O Prefeito Municipal de Echaporã – Estado de São Paulo, **LUÍS GUSTAVO EVANGELISTA**, no uso de suas atribuições legais, mediante as condições estipuladas neste Edital, em conformidade com a Constituição Federal e demais disposições atinentes à matéria, **TORNA PÚBLICO** a realização de Concurso Público, sob o Regime de Contratação - Estatutário, e Regime Geral Previdenciário – INSS, para provimento de vagas e formação de cadastro de reserva no quadro de pessoal da Prefeitura Municipal de Echaporã/SP.

**1. DAS DISPOSIÇÕES PRELIMINARES**

- 1.1 O Concurso Público, a que se refere o presente Edital, será executado pelo Instituto UNIQUE (Instituto de Estudos Unidos pela Qualificação de Pesquisas Sociais e Educacionais), com endereço eletrônico [www.institutounique.org.br](http://www.institutounique.org.br) e correio eletrônico [contato@institutounique.org.br](mailto:contato@institutounique.org.br). E fiscalizado e acompanhado pela Comissão Fiscalizadora para acompanhar e julgar o Processo Relativo ao Edital de CONCURSO PÚBLICO nº 02/2021, nomeada pelo Portaria nº 514/2021.
- 1.2 O CONCURSO PÚBLICO nº 01/2022 destina-se a formação de cadastro reserva e do provimento de vagas existentes, sob o Regime de Contratação - Estatutário, e Regime Geral Previdenciário – INSS, no quadro de servidores da Prefeitura Municipal de Echaporã, Estado de São Paulo, de acordo com as Tabelas do item 2 deste Edital e tem prazo de validade de 02 (dois) ano a contar da data de homologação do certame, podendo ser prorrogado por igual período a critério da Prefeitura Municipal de Echaporã/SP.
- 1.3 A seleção para os cargos de que trata este Edital compreenderá exames para aferir conhecimentos e habilidades, conforme as Tabelas do item 9 deste Edital.
- 1.4 **A convocação para as vagas informadas nas Tabelas do item 2 deste Edital será feita de acordo com a necessidade e a conveniência do Poder Executivo Municipal, dentro do prazo de validade do Concurso Público.**
- 1.5 O calendário com as datas das atividades do certame está fixado **no anexo I** deste Edital.
- 1.6 Os requisitos e as atribuições dos cargos estão relacionados no **Anexo II** deste Edital.
- 1.7 Os conteúdos programáticos da prova objetiva encontram-se no **Anexo III** deste Edital.
- 1.8 **Não serão fornecidas, por telefone ou e-mail, informações a respeito de datas, locais e horários de realização das provas e demais eventos. O candidato deverá observar, rigorosamente, as formas de divulgação estabelecidas neste Edital e as demais publicações no endereço eletrônico [www.institutounique.org.br](http://www.institutounique.org.br). O INSTITUTO UNIQUE não atende candidatos por telefone, muito menos presencialmente em sua sede, pois tal procedimento pode vir a ser interpretado como uma vantagem competitiva. Esta norma tem o intuito de garantir os princípios de legitimidade, legalidade, igualdade, isonomia e isenção que regem os certames públicos, assegurando o mesmo tipo de tratamento a todos os candidatos, em qualquer localidade do país.**

**2. DOS CARGOS**

- 2.2 A carga horária semanal, as vagas de ampla concorrência, as vagas para pessoa com deficiência (PcD), a remuneração inicial bruta e o valor da taxa de inscrição, são os estabelecidos nas tabelas seguir:

**TABELA 2.1:**

NÍVEL: ENSINO SUPERIOR COMPLETO <sup>(1)</sup>					
CARGOS	Carga Horária Semanal	Vagas Ampla Concorrência	Vagas PcD <sup>(2)</sup>	Remuneração Inicial Bruta	Taxa de Inscrição
DENTISTA - 8 HORAS	40 horas	CR <sup>3</sup>	0	REF. 44-A R\$ 3.913,85	R\$ 52,50
FISIOTERAPEUTA	20 horas	CR <sup>3</sup>	0	REF. 32-A R\$ 2.230,67	
MÉDICO VETERINÁRIO	40 horas	CR <sup>3</sup>	0	REF. 30-A R\$ 2.105,37	
NUTRICIONISTA	40 horas	CR <sup>3</sup>	0	REF. 31-A R\$ 2.184,38	

<sup>1</sup> Ver as atribuições e os requisitos dos cargos no Anexo II deste Edital.



**TABELA 2.1.1:**

NÍVEL: ENSINO SUPERIOR COMPLETO <sup>(1)</sup>					
CARGOS	Carga Horária semanal	Vagas Ampla Concorrência	Vagas PcD <sup>(2)</sup>	Remuneração Inicial Bruta	Taxa de Inscrição
PSICÓLOGO	30 horas	CR <sup>3</sup>	0	REF. 39-A R\$ 2.727,95	R\$ 52,50
PSICOPEDAGOGO	40 horas	CR <sup>3</sup>	0	REF. 31-A R\$ 2.184,38	

<sup>1</sup> Ver as atribuições e os requisitos dos cargos no Anexo II deste Edital.

<sup>2</sup> Não haverá reserva de vagas para candidatos com deficiência, para provimento imediato, quando o quantitativo de vagas oferecido for inferior ao previsto em lei para reserva, sendo mantido cadastro de reserva.

<sup>3</sup> Cadastro Reserva.

**TABELA 2.1.2:**

NÍVEL: ENSINO MÉDIO COMPLETO <sup>(1)</sup>					
CARGOS	Carga Horária Semanal	Vagas Ampla Concorrência	Vagas PcD <sup>(2)</sup>	Remuneração Inicial Bruta	Taxa de Inscrição
ATENDENTE SOCIAL	40 horas	CR <sup>3</sup>	0	REF. 17-A R\$ 1.721,53	R\$ 37,50
AUXILIAR ADMINISTRATIVO	40 horas	CR <sup>3</sup>	0	REF. 21-A R\$ 1.761,61	
AUXILIAR DE CONTABILIDADE	40 horas	CR <sup>3</sup>	0	REF. 27-A R\$ 1.916,84	
AUXILIAR DE LANÇADORIA	40 horas	CR <sup>3</sup>	0	REF. 18-A R\$ 1.728,31	
INSPETOR DE ALUNOS	40 horas	CR <sup>3</sup>	0	REF. 02-A R\$ 1.495,75	

<sup>1</sup> Ver as atribuições e os requisitos dos cargos no Anexo II deste Edital.

<sup>2</sup> Não haverá reserva de vagas para candidatos com deficiência, para provimento imediato, quando o quantitativo de vagas oferecido for inferior ao previsto em lei para reserva, sendo mantido cadastro de reserva.

<sup>3</sup> Cadastro Reserva.

**TABELA 2.3:**

NÍVEL: ENSINO FUNDAMENTAL <sup>(1)</sup>					
CARGOS	Carga Horária Semanal	Vagas Ampla Concorrência	Vagas PcD <sup>(2)</sup>	Remuneração Inicial Bruta	Taxa de Inscrição
COLETOR DE LIXO	40 horas	CR <sup>3</sup>	0	REF. 10-A R\$ 1.622,19	R\$ 27,50
COPEIRA	40 horas	CR <sup>3</sup>	0	REF. 04-A R\$ 1.523,98	
OPERADOR DE PISCINA	40 horas	CR <sup>3</sup>	0	REF. 11-A R\$ 1.640,25	
PEDREIRO	40 horas	CR <sup>3</sup>	0	REF. 14-A R\$ 1.678,07	

<sup>1</sup> Ver as atribuições e os requisitos dos cargos no Anexo II deste Edital.

<sup>2</sup> Não haverá reserva de vagas para candidatos com deficiência, para provimento imediato, quando o quantitativo de vagas oferecido for inferior ao previsto em lei para reserva, sendo mantido cadastro de reserva.

<sup>3</sup> Cadastro Reserva.

### 3. REQUISITOS PARA ADMISSÃO NO CARGO

3.1 São requisitos básicos para o ingresso no quadro pessoal da Prefeitura Municipal de Echaporã/SP:



- a) Ser brasileiro, nos termos da Constituição Federal;
- b) Ter completado 18 (dezoito) anos;
- c) Estar em pleno exercício dos direitos políticos;
- d) Ser julgado **APTO** física e mentalmente para o exercício do cargo, em inspeção médica oficial, determinada pela Prefeitura Municipal de Echaporã;
- e) Possuir a escolaridade exigida e demais requisitos para o exercício do cargo;
- f) Declarar expressamente o exercício ou não de cargo, emprego ou cargo público nos órgãos e entidades da Administração Pública Estadual, Federal ou Municipal, para fins de verificação do acúmulo de cargos.
- g) A quitação com as obrigações eleitorais e militares;
- h) Não haver sofrido sanção impeditiva do exercício de cargo, função ou emprego público;
- i) Ter sido aprovado e classificado no Concurso Público;
- j) Apresentar a Certidão Negativa Criminal.
- k) Atender as demais exigências contidas neste Edital.

#### 4. DAS INSCRIÇÕES

- 4.1 A inscrição para o **CONCURSO PÚBLICO nº 01/2022** implica, desde logo, o conhecimento e a tácita aceitação pelo candidato das condições estabelecidas neste Edital.
- 4.2 As inscrições para o **CONCURSO PÚBLICO nº 01/2022** da Prefeitura Municipal de Echaporã serão realizadas **somente via internet**. Não serão aceitas inscrições efetuadas de forma diversa da estabelecida neste item.
- 4.3 O período para a realização das inscrições será a partir das **0h do dia 06/01/2022 às 23h59min do dia 10/02/2022**, observado horário oficial de Brasília/DF, através do endereço eletrônico [www.institutounique.org.br](http://www.institutounique.org.br).
- 4.4 Para efetuar sua inscrição, o candidato deverá:
  - a) Clicar no ícone do **CONCURSO PÚBLICO nº 01/2022** da Prefeitura Municipal de Echaporã, clicar no botão **MAIS DETALHES** e no botão **REALIZAR INSCRIÇÃO**, clicar no aceite dos Termos de uso e Políticas de Privacidade e preencher o **Formulário de CADASTRO DO CANDIDATO**, declarando estar ciente das condições exigidas para admissão no cargo, e submeter-se às normas expressas neste Edital e solicitações do formulário de inscrição;
  - b) Preencher corretamente o cadastro e realizar a inscrição para o cargo desejado, e imprimir o boleto bancário gerado e efetuar o pagamento da taxa de inscrição no valor estipulado nas Tabelas do item 2, até a data estabelecida no subitem 4.8 deste Edital.
- 4.5 Em hipótese alguma, após finalizado o preenchimento do Formulário de Solicitação de Inscrição, será permitido ao candidato alterar o cargo para o qual se inscreveu.
- 4.6 O candidato terá sua inscrição deferida somente após o recebimento, pelo Instituto UNIQUE através do banco, da confirmação do pagamento de sua taxa de inscrição e após emissão de edital específico.
- 4.7 É de exclusiva responsabilidade do candidato a exatidão dos dados cadastrais informados no ato da inscrição.
- 4.7.1 Declaração falsa ou inexata dos dados constantes no Formulário de Solicitação de Inscrição, bem como a falsificação de declarações ou de dados e/ou outras irregularidades na documentação, determinará o cancelamento da inscrição e anulação de todos os atos dela decorrentes, implicando, em qualquer época, na eliminação do candidato sem prejuízo das cominações legais cabíveis. Caso a irregularidade seja constatada após a admissão do candidato, o mesmo será desligado do cargo pela Prefeitura Municipal de Echaporã, após procedimento administrativo em que lhe sejam assegurados o contraditório e a ampla defesa, sem prejuízo de outras sanções cabíveis.
- 4.8 O pagamento da taxa de inscrição poderá ser efetuado em toda a rede bancária, até a data de seu vencimento. **As inscrições realizadas com pagamento após essa data não serão acatadas.**
- 4.8.1 Recomenda-se que o candidato efetue o acesso ao link na área do candidato no site [www.institutounique.org.br](http://www.institutounique.org.br), e efetue a geração do boleto com a antecedência necessária para atender ao limite de horário de compensação do banco que o candidato irá se utilizar para efetuar o pagamento, para que seja possível efetuar o pagamento da taxa de inscrição dentro do prazo registrado no boleto.
- 4.9 O Instituto UNIQUE, em nenhuma hipótese, processará qualquer registro de pagamento com data posterior à estabelecida no subitem 4.8 deste edital. **O valor referente ao pagamento da taxa de inscrição não será devolvido em hipótese alguma, a não ser por anulação plena deste Concurso Público.**
- 4.9.1 A Prefeitura Municipal de Echaporã e o Instituto UNIQUE não se responsabilizam: por solicitação de inscrição via internet não recebida por motivos de ordem técnica dos computadores, falhas de comunicação e/ou congestionamento das linhas de comunicação, bem como outros fatores de ordem técnica que impossibilitem a transferência de dados; por erro ou atraso dos bancos ou entidades conveniadas, no que se refere ao processamento do pagamento da taxa de inscrição.



- 4.9.2 Não serão aceitas inscrições pagas em cheque que venha a ser devolvido por qualquer motivo, nem as pagas em depósito ou transferência bancária, tampouco as de programação de pagamento que não sejam efetivadas.
- 4.10 **Quanto ao indeferimento da solicitação de inscrição, caberá interposição de recurso, protocolado na área do candidato, disponível no endereço eletrônico [www.institutounique.org.br](http://www.institutounique.org.br), no período das 0h00min do dia 16/02/2022 até as 23h59min do dia 17/02/2022, observado o horário oficial de Brasília/DF.**

## 5. DA INSCRIÇÃO PARA A PESSOA COM DEFICIÊNCIA (PcD)

- 5.1 Às pessoas com deficiência serão reservados **05% (cinco por cento)** das vagas destinadas a cada cargo e das que vierem a ser criados durante o prazo de validade do Concurso Público, desde que as atribuições do cargo sejam compatíveis com a deficiência. As disposições deste Edital, referentes às Pessoas com Deficiência, são correspondentes às da Lei nº 7.853/89 e do Decreto nº 3.298/99, alterado pelo Decreto nº 5.296/2004, e da Lei nº 12.764/12 regulamentada pelo Decreto nº 8.368/14.
- 5.1.1 Caso a aplicação do percentual de que trata o subitem 6.1 deste edital resulte em número fracionado, este deverá ser elevado até o primeiro número inteiro subsequente, desde que não ultrapasse 20% das vagas oferecidas por cargo, nos termos do § 2º do artigo 5º da Lei nº 8.112/1990.
- 5.1.2 A compatibilidade da pessoa com deficiência com o cargo no qual se inscreveu será declarada por junta médica especial, realizada pela Prefeitura Municipal de Echaporã, perdendo o candidato o direito à contratação caso seja considerado inapto para o exercício do cargo.
- 5.2 A pessoa com deficiência participará do CONCURSO PÚBLICO nº 01/2022 em igualdade de condições com os demais candidatos no que se refere: ao conteúdo das provas, à avaliação e aos critérios de aprovação, ao horário e ao local de aplicação da prova e às notas mínimas exigidas, de acordo com o previsto no presente Edital.
- 5.3 São consideradas pessoas com deficiência, de acordo com o artigo 4º do Decreto Federal nº 3.298, de 20 de dezembro de 1999, alterado pelo Decreto nº 5.296, de 2 de dezembro de 2004, nos termos da Lei, as que se enquadram nas categorias de I a VI a seguir; e as contempladas pelo enunciado da Súmula 377 do Superior Tribunal de Justiça: "O portador de visão monocular tem direito de concorrer, em Seleção Competitiva Pública, às vagas reservadas aos deficientes":

- I - Deficiência física - alteração completa ou parcial de um ou mais segmentos do corpo humano, acarretando o comprometimento da função física, apresentando-se sob a forma de paraplegia, paraparesia, monoplegia, monoparesia, tetraplegia, tetraparesia, triplegia, triparesia, hemiplegia, hemiparesia, ostomia, amputação ou ausência de membro, paralisia cerebral, nanismo, membros com deformidade congênita ou adquirida, exceto as deformidades estéticas e as que não produzam dificuldades para o desempenho de funções (Redação dada pelo Decreto nº 5.296, de 2004);
- II - Deficiência auditiva - perda bilateral, parcial ou total, de quarenta e um decibéis (dB) ou mais, aferida por audiograma nas frequências de 500HZ, 1.000HZ, 2.000Hz e 3.000Hz (Redação dada pelo Decreto nº 5.296, de 2004);
- III - Deficiência visual - cegueira, na qual a acuidade visual é igual ou menor que 0,05 no melhor olho, com a melhor correção óptica; a baixa visão, que significa acuidade visual entre 0,3 e 0,05 no melhor olho, com a melhor correção óptica; os casos nos quais a somatória da medida do campo visual em ambos os olhos for igual ou menor que 60º; ou a ocorrência simultânea de quaisquer das condições anteriores (Redação dada pelo Decreto nº 5.296, de 2004);
- IV - Deficiência mental – funcionamento intelectual significativamente inferior à média, com manifestação antes dos dezoito anos e limitações associadas a duas ou mais áreas de habilidades adaptativas, tais como:
  - a) comunicação;
  - b) cuidado pessoal;
  - c) habilidades sociais;
  - d) utilização dos recursos da comunidade (Redação dada pelo Decreto nº 5.296, de 2004);
  - e) saúde e segurança;
  - f) habilidades acadêmicas;
  - g) lazer e
  - h) trabalho;

V - Deficiência múltipla – associação de duas ou mais deficiências.

VI - A pessoa com transtorno do espectro autista é considerada pessoa com deficiência, para todos os efeitos legais.

- 5.4 **Para concorrer como Pessoa com Deficiência, o candidato deverá:**





- 5.4.1 ao preencher o Formulário de solicitação de Inscrição, conforme orientações dos itens 4 ou 5, respectivamente, deste Edital, declarar que pretende participar do CONCURSO PÚBLICO nº 01/2022 como pessoa com deficiência e especificar no campo indicado o tipo de deficiência que possui;
- 5.4.2 Enviar o laudo médico digitalizado com as informações descritas no subitem 5.4.2.1 deste Edital, conforme disposições do subitem 6.3 deste Edital;
- 5.4.2.1 o laudo médico deverá: estar redigido em letra legível e dispor sobre a espécie e o grau ou nível da deficiência da qual o candidato é portador, com expressa referência ao código correspondente de Classificação Internacional de Doença–CID, com citação por extenso do nome do candidato, carimbo indicando o nome, número do CRM e a assinatura do médico responsável por sua emissão. Somente serão considerados os laudos médicos **emitidos nos últimos 12 (doze) meses** anteriores à data da realização da inscrição. O candidato deve enviar também, junto ao laudo, cópia de documento oficial de identificação e CPF.
- 5.5 O candidato com deficiência que não proceder conforme as orientações deste item será considerado como não portador de deficiência, perdendo o direito à reserva de vaga para PcD e passando à ampla concorrência. Nesses casos, o candidato não poderá interpor recurso em favor de sua situação.
- 5.6 Caso a deficiência não esteja de acordo com os termos da Legislação supracitada no subitem 5.3, a opção de concorrer às vagas destinadas às pessoas com deficiência será desconsiderada, passando o candidato à ampla concorrência.
- 5.7 O deferimento das inscrições dos candidatos que se inscreverem como pessoa com deficiência estará disponível no endereço eletrônico [www.institutounique.org.br](http://www.institutounique.org.br) a partir da data provável de **15/02/2022**.
- 5.7.1 O candidato que tiver a sua inscrição indeferida como PcD poderá impetrar recurso, em formulário próprio disponível na área do candidato no endereço eletrônico [www.institutounique.org.br](http://www.institutounique.org.br), **no período das 0h00min do dia 16/02/2022 até as 23h59min do dia 17/02/2022**, observado horário oficial de Brasília/DF.
- 5.8 O candidato inscrito como Pessoa com Deficiência, se aprovado no Concurso Público, terá seu nome divulgado na lista geral dos aprovados e na lista dos candidatos aprovados específica para pessoas com deficiência.
- 5.9 **Não havendo candidatos aprovados para a vaga reservada às pessoas com deficiência, esta será preenchida com estrita observância da ordem de classificação geral.**
- 6. DA SOLICITAÇÃO DE CONDIÇÃO ESPECIAL PARA A REALIZAÇÃO DA PROVA OBJETIVA E DA CANDIDATA LACTANTE**

- 6.1 **Da solicitação de condição especial para a realização da Prova Objetiva:**
- 6.1.1 O candidato que necessitar de condição especial durante a realização da Prova Objetiva, pessoa com deficiência ou não, poderá solicitar esta condição, conforme previsto no Decreto Federal nº 3.298/99.
- 6.1.2 As condições específicas disponíveis para realização da prova são: prova em braile, prova ampliada (fonte 26), fiscal leitor, intérprete de libras, acesso à cadeira de rodas e/ou tempo adicional de até 1 (uma) hora para realização da prova (somente para os candidatos com deficiência). O candidato com deficiência, que necessitar de tempo adicional para realização da prova, deverá requerê-lo com justificativa acompanhada de parecer emitido por especialista da área de sua deficiência, conforme prevê o § 2º do artigo 40 do Decreto no 3.298/99, no prazo estabelecido no subitem 6.3 deste Edital.
- 6.1.3 **Para solicitar condição especial, o candidato deverá:**
- 6.1.3.1 no ato da inscrição, indicar claramente no Formulário de Solicitação de Inscrição, quais os recursos especiais necessários;
- 6.1.3.1.1 caso o candidato necessite de uma condição especial não prevista no Formulário de Solicitação de Inscrição, como uso de objetos, dispositivos ou próteses, deverá requerer através do e-mail [contato@institutounique.org.br](mailto:contato@institutounique.org.br), descrevendo os recursos especiais necessários para a realização das provas e enviar o Laudo Médico digitalizado que ateste a(s) condição(ões) especial(is) necessária(s), obedecendo o critério e o prazo previstos no subitem 6.3. A solicitação da condição especial poderá ser atendida, obedecendo aos critérios previstos no subitem 6.4;
- 6.1.3.2 enviar o laudo médico digitalizado através da área do candidato, conforme disposições do subitem 6.3 deste Edital;
- 6.1.3.2.1 o laudo médico deverá: estar redigido em letra legível, com citação do nome por extenso do candidato, com carimbo indicando o nome, número do CRM e a assinatura do médico responsável por sua emissão; dispor sobre a espécie e o grau ou nível da deficiência da qual o candidato é portador, com expressa referência ao código correspondente de Classificação Internacional de Doença–CID, justificando a condição especial solicitada. Somente serão considerados os laudos médicos **emitidos nos últimos 12 (doze) meses anteriores à data da realização da inscrição**. O(a) candidato(a) deve enviar também, junto ao laudo, cópia de documento oficial de identificação e CPF.
- 6.1.4 Ficam assegurados às pessoas transexuais e travestis, o direito à identificação por meio do seu nome social e direito à escolha de tratamento nominal. Entende-se por nome social aquele pelo qual travestis e transexuais se reconhecem, bem como são identificados por sua comunidade e em seu meio social. O(a) candidato(a)



poderá informar o seu nome social através de requerimento via e-mail [contato@institutounique.org.br](mailto:contato@institutounique.org.br), até a data de **10/02/2022**. O(a) candidato(a) deverá enviar, juntamente à solicitação, cópia digitalizada de documento oficial de identificação e cópia digitalizada do registro do nome social.

6.1.4.1 A anotação do nome social de travestis e transexuais constará por escrito nos editais do Concurso Público, entre parênteses, antes do respectivo nome civil. As pessoas transexuais e travestis, candidatas a este Concurso Público, deverão apresentar como identificação oficial, no dia de aplicação das provas, um dos documentos previstos neste edital, conforme normativa dos subitens 9.5.1 a 9.5.3.

## 6.2 Da candidata lactante:

6.2.1 A candidata que tiver necessidade de amamentar, durante a realização da prova, deverá:

6.2.1.1 Solicitar essa condição indicando claramente, no Formulário de Solicitação de Inscrição, a opção **amamentando (levar acompanhante)**;

6.2.1.2 Enviar através da área do candidato certidão de nascimento do lactente digitalizada, ou laudo médico digitalizado que ateste essa necessidade, conforme disposições do subitem 6.3 deste Edital.

6.2.2 A candidata que necessitar amamentar deverá, ainda, levar um acompanhante maior de idade (ou seja, com no mínimo, 18 anos), sob pena de ser impedida de realizar a prova na ausência deste. O acompanhante ficará responsável pela guarda do lactente em sala reservada para amamentação. Contudo, durante a amamentação, é vedada a permanência de quaisquer pessoas que tenham grau de parentesco ou de amizade com a candidata no local.

6.2.3 Ao acompanhante não será permitido o uso de quaisquer dos objetos e equipamentos descritos no item 13 deste Edital, durante a realização da prova do certame.

6.2.4 Nos horários previstos para amamentação, a candidata lactante poderá ausentar-se, temporariamente, da sala de prova acompanhada de uma fiscal. Não será concedido tempo adicional para a candidata que necessitar amamentar, a título de compensação, durante o período de realização da prova.

6.3 **Os documentos referentes às disposições dos subitens, 5.4.2, 6.1.2, 6.1.3.2 e 6.2.1.2 deste Edital deverão ser enviados, no período das 09h do dia 06/01/2022 às 23h59min do dia 10/02/2022, observado o horário oficial de Brasília/DF, por meio dos links respectivos na área do candidato, disponível no endereço eletrônico [www.institutounique.org.br](http://www.institutounique.org.br) em arquivos salvos no formato PDF.**

6.4 O envio dessa solicitação não garante ao candidato a condição especial. A solicitação será deferida ou indeferida pelo Instituto **UNIQUE**, após criteriosa análise, obedecendo a critérios de viabilidade e razoabilidade.

6.5 O envio da documentação incompleta, fora do prazo definido no subitem 6.3, ou por outra via diferente da estabelecida neste Edital, causará o indeferimento da solicitação da condição especial.

6.5.1 O Instituto **UNIQUE** não receberá qualquer documento entregue pessoalmente em sua sede.

6.6 O Instituto **UNIQUE** não se responsabiliza por qualquer tipo de extravio que impeça a chegada da referida documentação ao seu destino.

6.7 O deferimento das solicitações de condição especial estará disponível aos candidatos no endereço eletrônico [www.institutounique.org.br](http://www.institutounique.org.br) a partir da data provável de **15/02/2022**. O candidato que tiver a sua solicitação de condição especial indeferida poderá impetrar recurso, em formulário próprio disponível na área do candidato no endereço eletrônico [www.institutounique.org.br](http://www.institutounique.org.br), no período das **0h00min do dia 16/02/2022 até as 23h59min do dia 17/02/2022**, observado horário oficial de Brasília/DF.

## 7. DO DEFERIMENTO DAS INSCRIÇÕES

7.1 O edital de deferimento preliminar das inscrições será divulgado no endereço eletrônico [www.institutounique.org.br](http://www.institutounique.org.br) na data provável de **15/02/2022 após as 17h**.

7.2 No edital de deferimento preliminar das inscrições constará a listagem dos candidatos às vagas para ampla concorrência, às vagas para pessoa com deficiência e dos candidatos solicitantes de condições especiais para a realização da prova.

7.3 Quanto ao indeferimento de inscrição, caberá pedido de recurso, sem efeito suspensivo, em formulário próprio, disponível na área do candidato no endereço eletrônico [www.institutounique.org.br](http://www.institutounique.org.br) no período das **0h00min do 16/02/2022 dia até as 23h59min do dia 17/02/2021**, observado o horário oficial de Brasília/DF.

7.4 O Instituto **UNIQUE**, quando for o caso, submeterá os recursos à Comissão Especial do Concurso Público, a qual decidirá sobre o pedido de reconsideração e divulgará o resultado através de edital de homologação das inscrições disponibilizado no endereço eletrônico [www.institutounique.org.br](http://www.institutounique.org.br) na data provável de **22/02/2021 após as 17h**.

## 8. DAS FASES DO CONCURSO PÚBLICO

8.1 O CONCURSO PÚBLICO nº 01/2022 constará das seguintes provas e fases:



**TABELA 8.1**

ENSINO SUPERIOR								
CARGO	FASE	TIPO DE PROVA	ÁREA DE CONHECIMENTO	Nº DE QUESTÕES	VALOR POR QUESTÃO (PONTOS)	VALOR TOTAL (PONTOS)	CARÁTER	
DENTISTA - 8 HORAS FISIOTERAPEUTA MÉDICO VETERINÁRIO NUTRICIONISTA PSICÓLOGO PSICOPEDAGOGO	1ª	Objetiva	Língua Portuguesa	10	2,5	25	Eliminatório e Classificatório	
			Matemática	5	2,5	12,5		
			Conhecimentos Gerais	5	2,5	12,5		
			Legislação	5	2,5	12,5		
			Conhecimentos Específicos	15	2,5	37,5		
	<b>TOTAL DE QUESTÕES E PONTOS</b>				<b>40</b>		<b>100</b>	-----
	2ª	Títulos	De acordo com o item 11	-----	-----	10	Classificatório	
<b>TOTAL MÁXIMO DE PONTOS</b>				-----	-----	<b>110</b>		

**TABELA 8.1.1.**

ENSINO MÉDIO							
CARGO	FASE	TIPO DE PROVA	ÁREA DE CONHECIMENTO	Nº DE QUESTÕES	VALOR POR QUESTÃO (PONTOS)	VALOR TOTAL (PONTOS)	CARÁTER
ATENDENTE SOCIAL AUX. ADMINISTRATIVO AUX. DE CONTABILIDADE AUX. DE LANÇADORIA INSPECTOR DE ALUNOS	1ª	Objetiva	Língua Portuguesa	10	2,5	25	Eliminatório e Classificatório
			Matemática	5	2,5	12,5	
			Conhecimentos Gerais	5	2,5	12,5	
			Legislação	5	2,5	12,5	
			Conhecimentos Específicos	15	2,5	37,5	
	<b>TOTAL DE QUESTÕES E PONTOS</b>				<b>40</b>		<b>100</b>
<b>TOTAL MÁXIMO DE PONTOS</b>				-----	-----	<b>100</b>	

**TABELA 8.1.2.**

ENSINO FUNDAMENTAL (COMPLETO E INCOMPLETO)							
CARGO	FASE	TIPO DE PROVA	ÁREA DE CONHECIMENTO	Nº DE QUESTÕES	VALOR POR QUESTÃO (PONTOS)	VALOR TOTAL (PONTOS)	CARÁTER
COLETOR DE LIXO COPEIRA OPERADOR DE PISCINA	1ª	Objetiva	Língua Portuguesa	10	2,5	25	Eliminatório e Classificatório
			Matemática	10	2,5	25	
			Conhecimentos Gerais	5	2,5	12,5	
			Conhecimentos Específicos	15	2,5	37,5	
	<b>TOTAL DE QUESTÕES E PONTOS</b>				<b>40</b>		<b>100</b>
<b>TOTAL MÁXIMO DE PONTOS</b>				-----	-----	<b>100</b>	





**TABELA 8.1.3.**

ENSINO FUNDAMENTAL (COMPLETO E INCOMPLETO)								
CARGO	FASE	TIPO DE PROVA	ÁREA DE CONHECIMENTO	Nº DE QUESTÕES	VALOR POR QUESTÃO (PONTOS)	VALOR TOTAL (PONTOS)	CARÁTER	
PEDREIRO	1ª	Objetiva	Língua Portuguesa	10	2,5	25	Eliminatório e Classificatório	
			Matemática	10	2,5	25		
			Conhecimentos Gerais	5	2,5	12,5		
			Conhecimentos Específicos	15	2,5	37,5		
	<b>TOTAL DE QUESTÕES E PONTOS</b>				<b>40</b>		<b>100</b>	-----
	2ª	Prática	De acordo com item 12.	-----	-----	20	Eliminatório	
<b>TOTAL MÁXIMO DE PONTOS</b>				-----	-----	<b>120</b>		

- 8.2 Os conteúdos programáticos referentes à Prova Objetiva são os constantes do Anexo III deste Edital.
- 8.2.1 A Prova Objetiva será composta de **40 (quarenta) questões para todos os cargos**, distribuídas por áreas de conhecimento. Cada questão da Prova Objetiva terá 4 (quatro) alternativas, sendo que cada questão terá apenas 1 (uma) alternativa correta, pontuadas conforme as Tabelas do item 8.1 conforme cada nível de ensino (Ensino Superior/Ensino Médio/Ensino Fundamental) . Será atribuída pontuação 0 (zero) às questões com mais de uma opção assinalada, questões sem opção assinalada, com rasuras ou preenchidas a lápis
- 8.3 **O candidato deverá obter 50% (cinquenta por cento) ou mais do total de pontos previstos na Prova Objetiva para não ser eliminado do Concurso Público**, além de não ser eliminado por outros critérios estabelecidos neste Edital.

## 9. DAS CONDIÇÕES DE REALIZAÇÃO DA PROVA OBJETIVA

- 9.1 **A Prova Objetiva será aplicada na cidade de ECHAPORÃ, Estado de São Paulo**, podendo ser aplicada também em cidades vizinhas, caso o número de inscritos exceda a capacidade de alocação do município.
- 9.1.1 O Instituto UNIQUE poderá utilizar sala(s) existentes e/ou extra(s) nos locais de aplicação da prova, alocando ou remanejando candidatos para essa(s), conforme as necessidades.
- 9.2 A Prova Objetiva será aplicada nas datas prováveis de **13 e 20 de março de 2022**, aplicada de acordo com a distribuição dos cargos em turnos (manhã e tarde) a seguir:

PROVA DIA 13/03/2022	
MANHÃ INÍCIO DAS PROVAS: 9h ABERTURA DE PORTÕES: 8h FECHAMENTO DOS PORTÕES: 8h45	TARDE INÍCIO DAS PROVAS: 14h ABERTURA DE PORTÕES: 13h FECHAMENTO DOS PORTÕES: 13h45
DENTISTA - 8 HORAS FISIOTERAPEUTA MÉDICO VETERINÁRIO NUTRICIONISTA PSICÓLOGO PSICOPEDAGOGO ATENDENTE SOCIAL COLETOR DE LIXO	AUX. ADMINISTRATIVO OPERADOR DE PISCINA PEDREIRO



**PROVA DIA 20/03/2022**

<b>MANHÃ</b> <b>INÍCIO DAS PROVAS: 9h</b> ABERTURA DE PORTÕES: 8h FECHAMENTO DOS PORTÕES: 8h45	<b>TARDE</b> <b>INÍCIO DAS PROVAS: 14h</b> ABERTURA DE PORTÕES: 13h FECHAMENTO DOS PORTÕES: 13h45
AUX. DE CONTABILIDADE INSPETOR DE ALUNOS	AUX. DE LANÇADORIA COPEIRA

- 9.3 Prova Objetiva será aplicada nas datas prováveis de **13 de março de 2022 e 20 de março de 2022**, em horário e local a serem informados através de edital e convocação disponibilizados no endereço eletrônico [www.institutounique.org.br](http://www.institutounique.org.br) e no **COMPROVANTE DE INSCRIÇÃO DO CANDIDATO**.
- 9.3.1 O horário de início da prova será o mesmo, ainda que realizada em diferentes locais.
- 9.3.2 Havendo alteração da data prevista, a prova poderá ocorrer em sábados, domingos e feriados. Despesas provenientes da alteração de data serão de responsabilidade do candidato.
- 9.4 O **COMPROVANTE DE INSCRIÇÃO DO CANDIDATO** com o local de prova deverá ser emitido na área do candidato através do endereço eletrônico [www.institutounique.org.br](http://www.institutounique.org.br) a partir de **21 de fevereiro de 2022**.
- 9.4.1 Serão de responsabilidade exclusiva do candidato a identificação correta de seu local de realização da prova e o comparecimento no horário determinado.
- 9.5 O local de realização da Prova Objetiva, constante no **COMPROVANTE DE INSCRIÇÃO DO CANDIDATO**, divulgado conforme subitens anteriores, não será alterado em hipótese alguma a pedido do candidato.
- 9.6 O candidato deverá comparecer **com antecedência mínima de 30 (TRINTA) minutos** do horário fixado para o fechamento do portão de acesso ao local de realização da prova, munido de **caneta esferográfica transparente, de tinta azul ou preta, seu documento oficial de identificação com foto** e o Cartão de Informação do Candidato, impresso através do endereço eletrônico [www.institutounique.org.br](http://www.institutounique.org.br).
- 9.6.1 São considerados documentos de identidade as carteiras e/ou cédulas de identidade expedidas pelas Secretarias de Segurança, pelas Forças Armadas, pela Polícia Militar, pelo Ministério das Relações Exteriores, cédulas de identidade fornecidas por ordens e conselhos de classe, que, por lei federal, valem como documento de identidade, a Carteira de Trabalho e Previdência Social, bem como a Carteira Nacional de Habilitação com foto, nos termos da Lei nº 9.503, art. 159, de 23/9/97.
- 9.6.2 No caso de perda ou roubo do documento de identificação, o candidato deverá apresentar certidão que ateste o registro da ocorrência em órgão policial expedida há, no máximo, 30 (trinta) dias da data da realização da Prova Objetiva e, ainda, ser submetido à identificação especial, consistindo na coleta de impressão digital.
- 9.6.3 Não serão aceitos como documentos de identidade protocolos de solicitação de documentos, certidões de nascimento e de casamento, títulos eleitorais, carteiras funcionais sem valor de identidade, Carteira de Habilitação sem foto, documento digital acessado de forma on-line, carteira de estudante, Carteiras de Agremiações Desportivas, fotocópias dos documentos de identidade, ainda que autenticadas, bem como documentos ilegíveis e/ou não identificáveis.
- 9.7 Não haverá segunda chamada para a Prova Objetiva, ficando o candidato ausente, por qualquer motivo, eliminado do Concurso Público.
- 9.8 Após a entrada na sala de aplicação e abertura do pacote de provas, o candidato não poderá consultar ou manusear qualquer material de estudo ou leitura.
- 9.9 Em hipótese alguma será permitido ao candidato:
- 9.9.1 **prestar a prova sem que esteja portando um documento oficial de identificação original que contenha, no mínimo, foto, filiação e assinatura;**
- 9.9.2 realizar a prova sem que sua inscrição esteja previamente confirmada;
- 9.9.3 ingressar no local de prova após o fechamento do portão de acesso;
- 9.9.4 realizar a prova fora do horário ou espaço físico pré-determinados;
- 9.9.5 comunicar-se com outros candidatos durante a realização da prova;
- 9.9.6 portar indevidamente e/ou fazer uso de quaisquer dos objetos e/ou equipamentos citados no item 13 deste Edital;
- 9.9.7 Em toda e quaisquer dependências físicas onde será realizada a prova, o uso de quaisquer dispositivos eletrônicos relacionados no item 13 deste edital. É expressamente proibida a realização de qualquer tipo de imagem, por qualquer meio eletrônico, do local de prova, por parte do candidato, cabendo ao Instituto UNIQUE a aplicação da penalidade devida.
- 9.10 O Instituto UNIQUE recomenda que o candidato não leve nenhum dos objetos ou equipamentos relacionados no item 13 deste Edital. Caso seja necessário o candidato portar alguns desses objetos, estes deverão ser obrigatoriamente acondicionados em envelopes de guarda de pertences fornecidos pelo Instituto UNIQUE e conforme o previsto neste Edital. **Aconselha-se que os candidatos retirem as baterias dos celulares antes**

**do acondicionamento no envelope, garantindo, assim, que nenhum som será emitido, inclusive do despertador caso esteja ativado.**

- 9.11 O Instituto UNIQUE não ficará responsável pela guarda de quaisquer objetos pertencentes aos candidatos, tampouco se responsabilizará por perdas ou extravios de objetos ou de equipamentos eletrônicos ocorridos durante a realização da prova, nem por danos neles causados.
- 9.12 Não será permitida entrada de candidatos no local de realização da prova portando armas. O candidato que estiver armado será encaminhado à Coordenação do Concurso Público, para desmunição da arma, antes do início da realização da Prova Objetiva. O Instituto UNIQUE não efetuará a guarda de nenhum tipo de arma do candidato.
- 9.13 Não será permitido o ingresso ou a permanência de pessoa estranha ao certame, em qualquer local de prova, durante a realização da Prova Objetiva, salvo o previsto no subitem 6.2.2 deste Edital.
- 9.14 O Instituto UNIQUE poderá, a seu critério, registrar fotos, coletar impressões digitais dos candidatos, bem como utilizar detectores de metais.
- 9.15 Ao terminar a Prova Objetiva, o candidato entregará, obrigatoriamente, ao fiscal de sala sua Folha de Respostas e o caderno de questões devidamente preenchidos e assinados.
- 9.16 **Em hipótese alguma haverá substituição da Folha de Respostas por erro do candidato.**
- 9.16.1 O candidato deverá transcrever as respostas da Prova Objetiva para a Folha de Respostas, que será o único documento válido para a correção. O preenchimento da Folha de Respostas é de inteira responsabilidade do candidato, que deverá proceder conforme as instruções contidas na mesma e na capa do caderno de questões.
- 9.16.2 O candidato deverá assinalar as respostas das questões da Prova Objetiva na Folha de Respostas, preenchendo os alvéolos com caneta esferográfica transparente, de tinta azul ou preta conforme exemplo abaixo:

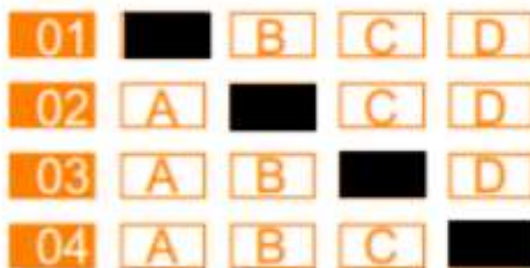

- 9.16.3 **Os prejuízos advindos de marcações feitas incorretamente na FOLHA DE RESPOSTAS serão de inteira responsabilidade do candidato, tais como marcação rasurada, marcação não preenchida integralmente, marcações feitas a lápis, ou qualquer outro tipo diferente da orientação contida na FOLHA DE RESPOSTAS ou na capa do caderno de questões.**
- 9.16.4 O candidato não deverá amassar, molhar, dobrar, rasgar, manchar ou, de qualquer modo, danificar a sua **FOLHA DE RESPOSTAS**, sob pena de arcar com os prejuízos advindos da impossibilidade de realização do processamento eletrônico desta.
- 9.16.5 O candidato que deixar de assinar o nome no campo indicado da **FOLHA DE RESPOSTAS** será automaticamente desclassificado do Concurso Público, mesmo que tenha assinado a lista de presença na sala de aplicação das provas objetivas.
- 9.17 Após identificado e acomodado na sala, o candidato somente poderá ausentar-se da mesma **60 (sessenta) minutos após o início da prova**, acompanhado de um fiscal. Exclusivamente nos casos de alteração psicológica e/ou fisiológica temporários e necessidade extrema, em que o candidato necessite ausentar-se da sala antes dos 60 (sessenta) minutos iniciais da prova, poderá fazê-lo desde que acompanhado de um fiscal.
- 9.18 O candidato poderá entregar sua Folha de Respostas e deixar definitivamente o local de realização da Prova Objetiva somente após decorridos, no mínimo, **60 (sessenta) minutos** do seu início, **podendo levar somente consigo o rascunho do gabarito da folha de respostas.**
- 9.19 Os três últimos candidatos só poderão deixar a sala após entregarem suas Folhas de Respostas e assinarem a ata com o termo de fechamento do envelope, no qual serão acondicionadas as Folhas de Respostas da sala e cadernos de questões.
- 9.20 **O candidato em hipótese alguma poderá levar consigo o Caderno de Questões. O caderno de questões será disponibilizado em formato digital na área do candidato durante o período recursal dos recursos contra o gabarito. O caderno de questões do candidato faz parte do acervo do certame, e cabe ao candidato devolver ao fiscal da sala junto com a sua Folha de Respostas, devidamente preenchida e assinada.**



- 9.21 A Prova Objetiva terá a **duração de 3 (três) horas**, incluído o tempo de marcação na Folha de Respostas. Não haverá, por qualquer motivo, prorrogação do tempo previsto para a realização da prova em razão do afastamento de candidato da sala de prova.
- 9.22 A Prova Objetiva, de caráter eliminatório e classificatório, será distribuída e avaliada conforme as Tabelas do item 9 deste Edital.

## 10. DA DIVULGAÇÃO DO GABARITO PRELIMINAR

- 10.1 O **gabarito preliminar e o caderno de questões da Prova Objetiva** serão divulgados no dia posterior da aplicação da Prova Objetiva após as 17h, no endereço eletrônico [www.institutounique.org.br](http://www.institutounique.org.br).
- 10.2 Quanto ao gabarito preliminar e o caderno de questões divulgados, caberá a interposição de recurso, devidamente fundamentado, nos termos do item 14 deste Edital.

## 11. DA PROVA DE TÍTULOS

- 11.1.1 A Prova de “Títulos”, de caráter classificatório, será realizada **para os cargos de: DENTISTA - 8 HORAS, FISIOTERAPEUTA, MÉDICO VETERINÁRIO, NUTRICIONISTA, PSICÓLOGO e PSICOPEDAGOGO.**
- 11.1.2 Somente terá os títulos aferidos, o candidato que obter a pontuação estabelecida no subitem 8.3, mesmo que tenha entregado os documentos na área do candidato, além de não ser eliminado por outros critérios estabelecidos neste Edital.
- 11.2 **A documentação comprobatória dos “Títulos” será recebida através da área do candidato, em conformidade com as orientações deste edital, e de acordo com as orientações do formulário de títulos na área do candidato. Qualquer título enviado em desacordo com as regras estabelecidas no edital normativo e em desacordo com o formulário de entrega de títulos na área do candidato (exemplo cadastrar títulos em campos errados), não serão avaliados.**
- 11.3 **Os títulos deverão ser enviados durante o período de inscrições (06/01/2022 a 10/02/2022). Após esse período de entrega da documentação não será permitida a complementação de qualquer documento, nem mesmo através de pedido de revisão e/ou recurso.**
- 11.4 **Os candidatos habilitados e interessados em participar da Prova de “Títulos” deverão:**
- a) no período das **0h do dia 06/01/2021 às 23h do dia 10/02/2022**, observado o horário oficial de Brasília/DF, preencher corretamente o **Formulário de Cadastro de Títulos através da área do candidato** no endereço eletrônico [www.institutounique.org.br](http://www.institutounique.org.br);
- a.1) **recomenda-se que o candidato efetue o acesso ao link de cadastro citado na alínea anterior, com antecedência de até 30 (trinta) minutos do horário de término, para que seja possível o total cadastramento dos documentos desejados;**
- b) após completado o preenchimento e envio dos títulos digitalizados (frente e verso) em formato \*.pdf, o candidato pode imprimir o comprovante de cadastro dos “Títulos”, reter uma para si.
- 11.4.1 **Todos os documentos que se pretende pontuar deverão ser preenchidos numa única vez nos campos específicos de cada título no formulário de cadastro de “Títulos”, conforme disposto nas Tabelas 11.1. para cada cargo que o candidato esteja inscrito.**
- 11.4.2 É de exclusiva responsabilidade do candidato o cadastramento dos “Títulos” no endereço eletrônico do Instituto UNIQUE, a entrega dos documentos e a comprovação dos “Títulos”.
- 11.4.3 O cadastramento e o envio da documentação digitalizada para comprovação dos “Títulos” devem ser feitos de forma individual, para o cargo que o candidato estiver inscrito.
- 11.4.4 **A exatidão dos documentos enviados na área do candidato será de total responsabilidade do candidato.**
- 11.5 A Prova de “Títulos” será avaliada de acordo com as Tabelas 11.1 deste Edital;
- 11.5.1 a Prova de “Títulos” será avaliada numa escala de **0 (zero) a 10 (dez) pontos**, de acordo com as Tabelas 11.1 deste Edital;
- 11.5.2 a Prova de “Títulos” terá o **valor máximo de 10 (dez) pontos**, ainda que a soma dos valores dos “Títulos” dos comprovantes apresentados seja superior a este valor, conforme disposto nas Tabelas 11.1 deste Edital;
- 11.6 Não serão avaliados os documentos:
- a) entregues fora do prazo ou de forma diferente do estabelecido neste Edital;
- b) que não forem cadastrados corretamente no Formulário de Cadastro de Títulos na área do candidato;
- c) cuja digitalização esteja ilegível ou arquivo corrompido;



- d) como documentos gerados por via eletrônica que não estejam acompanhados do respectivo mecanismo de autenticação;
- e) sem data de expedição;
- f) de mestrado ou doutorado concluído no exterior que não esteja revalidado por instituição de ensino superior no Brasil e sem tradução juramentada;
- g) desacompanhados do certificado/declaração de comprovação do requisito para o cargo, nos termos do subitem 11.16.4 e 11.17.8.

- 11.7 Os documentos pertinentes à Prova de “Títulos” deverão ser apresentados em meio digital com digitalizações legíveis de frente e verso.
- 11.8 Somente serão aceitos documentos apresentados em papel com timbre do órgão emissor e respectivos registros, e se deles constarem todos os dados necessários à identificação das instituições, dos órgãos expedidores e à perfeita avaliação do documento.
- 11.9 Não será admitida, sob hipótese nenhuma, o pedido de inclusão de novos documentos.
- 11.10 Os documentos apresentados não serão alterados após o período de inscrições em hipótese nenhuma, tampouco serão fornecidas cópias dos mesmos.
- 11.11 Comprovada, em qualquer tempo, irregularidade ou ilegalidade na obtenção dos documentos apresentados, o candidato terá anulada a respectiva pontuação atribuída, sem prejuízo das cominações legais cabíveis.
- 11.12 A relação dos candidatos com a nota obtida na Prova de “Títulos” será publicada junto com a nota da prova objetiva na Classificação Preliminar, através do endereço eletrônico [www.institutounique.org.br](http://www.institutounique.org.br).
- 11.13 Quanto ao resultado da Prova de “Títulos”, caberá interposição de recurso, devidamente fundamentado, nos termos do item 14 deste Edital.

**TABELA 11.1**

<b>PROVA DE TÍTULOS</b>			
<b>ENTREGA DOS TÍTULOS: 0h do dia 06/01/2022 às 23h do dia 10/02/2022</b>			
<b>PARA OS CARGOS: DENTISTA - 8 HORAS, FISIOTERAPEUTA, MÉDICO VETERINÁRIO NUTRICIONISTA, PSICÓLOGO e PSICOPEDAGOGO.</b>			
ITEM	TÍTULOS	PONTOS	PONTUAÇÃO MÁXIMA
1	Diploma de curso de pós-graduação em nível de doutorado (título de doutor) <b>na área do cargo a que concorre</b> . Também será aceito certificado/declaração de conclusão de curso de doutorado na área do cargo a que concorre, desde que acompanhado de histórico escolar.	4 (por título)	4 pontos
2	Diploma de curso de pós-graduação em nível de <b>mestrado</b> (título de mestre) <b>na área do cargo a que concorre</b> . Também será aceito certificado/declaração de conclusão de curso de mestrado na área do cargo a que concorre, desde que acompanhado de histórico escolar.	3 (por título)	3 pontos
3	Certificado de curso de pós-graduação em nível de <b>especialização</b> , com carga horária mínima de 360 h/ a <b>na área do cargo a que concorre</b> . Também será aceita a declaração de conclusão de pós-graduação em nível de especialização na área do cargo a que concorre, desde que acompanhada de histórico escolar.	1 (por título)	2 pontos
4	Certificado ou Declaração/Certidão de Órgão Público/Banca Organizadora em que o candidato(a) foi aprovado em Concurso Público ou Concurso Público.	0,5 (por título)	1 ponto
<b>TOTAL MÁXIMO DE PONTOS</b>			<b>10</b>

11.14 **Não serão aferidos quaisquer títulos ou documentos diferentes dos estabelecidos nas Tabelas 11.1**

**11.15 DA TITULAÇÃO ACADÊMICA / APROVAÇÃO EM CERTAMES**

- 11.16.1 Para comprovação da conclusão do curso de pós-graduação em nível de Especialização, Mestrado e Doutorado, será aceito **diploma ou certificado** atestando que o curso atende às normas da Lei nº 9.394, de 20 de dezembro de 1996 (Lei de Diretrizes e Bases da Educação), do Conselho Nacional de Educação (CNE), ou está de acordo com as normas do extinto Conselho Federal de Educação (CFE). Também será aceita declaração de conclusão de pós-graduação em nível de especialização acompanhada do respectivo histórico escolar, no qual conste a carga horária do curso, as disciplinas cursadas com as respectivas menções, a comprovação da apresentação e aprovação da monografia. A declaração deverá também atestar que o curso atende às normas da Lei nº 9.394/1996, do CNE, ou está de acordo com as normas do extinto CFE. Deverá constar ainda declaração da instituição de que o curso cumpriu todas as disposições estabelecidas na Resolução CNE/CES 1 e indicação do





- ato legal de credenciamento da instituição. Caso o histórico escolar ateste a existência de alguma pendência ou falta de requisito de conclusão do curso, o certificado/declaração não será aceito.
- 11.16.2 Para os cursos de mestrado e doutorado concluídos no exterior será aceito apenas o diploma, desde que revalidado por instituição de ensino superior no Brasil e traduzido para a língua portuguesa por tradutor juramentado.
- 11.16.3 Os certificados/declarações ou diplomas de pós-graduação, em nível de especialização lato sensu, deverão conter a carga horária cursada.
- 11.16.4 O candidato deverá apresentar juntamente aos documentos pertinentes à Prova de títulos, cópia digitalizada do diploma ou certificado/certidão de conclusão de curso, conforme requisito do cargo presente no Anexo II deste Edital. Os candidatos de cargos de nível superior deverão enviar cópia digitalizada do diploma de graduação.
- 11.16.5 Serão pontuados como títulos Certificado/Declaração de Aprovação em Processos Seletivos e Concursos Públicos emitidos por Bancas Examinadoras e Organizadoras de Concursos e Processos Seletivos, e Declarações ou certidões de Instituições Públicas, **NÃO SENDO ACEITOS** como **TÍTULOS** publicações como editais de classificação e listagens de classificação.
- 11.16.6 Não serão aceitos protocolos de documentos referentes a **TÍTULOS**. Sobre certificados de classificação em Concursos e Processos Seletivos, só serão aceitos declarações e certificados de municípios e instituições, e das Bancas Organizadoras, não sendo aceito publicações de editais de classificação. Os **TÍTULOS** devem ser enviados exclusivamente pela área do candidato do site [www.institutounique.org.br](http://www.institutounique.org.br).

## 12 DA PROVA PRÁTICA

- 12.1 A Prova Prática será realizada para o cargo de NÍVEL FUNDAMENTAL: Pedreiro.
- 12.2 Somente será convocado para participar desta fase do certame o candidato que obter a pontuação estabelecida no subitem 8.3 e estar classificado na Prova Objetiva até o limite disposto na Tabela 12.1, além de não ser eliminado por outros critérios estabelecidos neste Edital;
- 12.3 Todos os candidatos empatados com o último colocado na Prova Objetiva, dentro do limite disposto na tabela 12.1, serão convocados para a Prova Prática.
- 12.4 Os candidatos não classificados dentro do número máximo estabelecido na Tabela 12.1, ainda que tenham a nota mínima prevista no subitem 8.3, não serão convocados para a Prova Prática e estarão automaticamente desclassificados no concurso.

Tabela 12.1

CARGO	CLASSIFICAÇÃO MÁXIMA P/ CONVOCAÇÃO
PEDREIRO	10ª (décima colocação)

- 12.5 A Prova Prática é de caráter eliminatório.
- 12.6 O candidato deverá obter nota igual ou superior a 10 (dez) pontos, numa escala de 0 (zero) a 20 (vinte) pontos, na Prova Prática, para não ser eliminado do certame.
- 12.7 O local, a data e o horário da prova serão divulgados oportunamente no Edital de convocação para a realização da Prova Prática.
- 12.8 Os candidatos deverão comparecer ao local de prova com, no mínimo, 30 (trinta) minutos de antecedência, munidos de documento oficial de identificação com foto (original).
- 12.9 A Prova Prática realizar-se-á, independente das diversidades físicas ou climáticas, na data estabelecida para a realização da mesma.
- 12.10 Os casos de alteração psicológica e/ou fisiológica temporários que impossibilitem a realização da Prova Prática não serão levados em consideração, não sendo concedido qualquer tratamento privilegiado.
- 12.11 Não haverá segunda chamada para a realização da Prova Prática, seja qual for o motivo alegado para justificar o atraso ou a ausência do candidato. O candidato que não comparecer ao local da prova no horário determinado para o início de sua realização será automaticamente excluído do concurso.
- 12.12 A Quanto ao resultado da Prova Prática caberá interposição de recurso, devidamente fundamentado, nos termos do item 15 deste Edital.
- 12.13 A Prova Prática será realizada e avaliada de acordo com o descrito nas Tabelas de 12.2. deste Edital.



PROVA PRÁTICA	
PEDREIRO	
DESCRIÇÃO	AValiação
Tarefa: Confeção de uma parede em L (dois lados) de tijolos (lajotas) de seis furos, utilizando argamassa preparada anteriormente, de aproximadamente 1 (um) metro de comprimento por 60 (sessenta) centímetros de altura, cada lado da parede, com espessura de argamassa de aproximadamente 1 (um) centímetro. Itens que serão avaliados de forma conjunta: a) Marcação do esquadro no piso para elevação de alvenaria; b) Nivelamento e alinhamento da parede de alvenaria; c) Uniformidade das juntas de argamassas de assentamento; d) Amarração dos tijolos. Serão disponibilizados materiais, equipamentos e ferramentas necessárias. Tempo para execução: 40 (quarenta) minutos.  * Tarefa não concluída no tempo determinado não será pontuada e o candidato será automaticamente eliminado do certame.	20 pontos
Total de Pontos	20 pontos

### 13. DO RESULTADO FINAL E CLASSIFICAÇÃO

- 13.15 Será considerado aprovado no CONCURSO PÚBLICO nº 01/2022 o candidato que obtiver a pontuação e a classificação mínimas exigidas para aprovação, nos termos deste Edital.
- 13.15.1 Os candidatos serão classificados em ordem decrescente de nota final, observado o cargo em que concorrem.
- 13.15.2 Para os cargos de **DENTISTA - 8 HORAS, FISIOTERAPEUTA, MÉDICO VETERINÁRIO, NUTRICIONISTA, PSICÓLOGO e PSICOPEDAGOGO**, a Nota Final dos candidatos habilitados será igual à soma das notas obtidas na prova objetiva e na prova de títulos.
- 13.16 **Na hipótese de igualdade da nota final, terá preferência, sucessivamente, o candidato que:**
- a) tiver maior idade, dentre os candidatos com idade igual ou superior a 60 (sessenta) anos, até a data de publicação do resultado e classificação deste Concurso Público, conforme artigo 27, parágrafo único, do Estatuto do Idoso (Lei n.º 10.741, de 1.º de outubro de 2003).
  - b) obtiver maior pontuação em Conhecimentos Específicos;
  - c) obtiver maior pontuação em Língua Portuguesa;
  - d) obtiver maior pontuação em Matemática;
  - e) candidato que tiver mais idade (exceto os enquadrados na alínea “a” deste subitem), considerando dia, mês, ano e, se necessário, hora e minuto do nascimento.
  - f) persistindo o empate, será realizado sorteio entre os candidatos empatados.
- 13.17 O resultado final do **CONCURSO PÚBLICO** nº 01/2022 será publicado por meio de duas listagens, a saber:
- a) Lista Geral, contendo a classificação de todos os candidatos habilitados, inclusive os inscritos como pessoa com deficiência, em ordem de classificação, respeitados os cargos para os quais se inscreveram;
  - b) Lista de Pessoas com Deficiência, contendo a classificação exclusiva dos candidatos habilitados inscritos como pessoa com deficiência, em ordem de classificação, respeitados os cargos para os quais se inscreveram.
- 13.18 O candidato eliminado será excluído do CONCURSO PÚBLICO nº 01/2022 e não constará da lista de classificação final.

### 14. DA ELIMINAÇÃO

- 14.1 **Será eliminado do CONCURSO PÚBLICO nº 01/2022 o candidato que:**
- 14.1.1 apresentar-se após o fechamento dos portões, ou não estiver presente na sala ou local de realização da prova no horário determinado para o seu início;
  - 14.1.2 não apresentar o documento de identidade exigido no subitem 9.6.1, e também conforme a exigência nas demais fases do certame, conforme previsto neste Edital;
  - 14.1.3 for surpreendido, durante a realização da prova, em comunicação com outro candidato, utilizando-se de material não autorizado ou praticando qualquer modalidade de fraude para obter aprovação própria ou de terceiros;



- 14.1.4 for surpreendido, durante a realização da prova, utilizando e/ou portando indevidamente ou diferentemente das orientações deste Edital:
- a) Equipamentos eletrônicos, mesmo que desligados, como máquinas calculadoras, MP3, MP4, telefone celular, tablets, notebook, gravador, máquina fotográfica, controle de alarme de carro e/ou qualquer aparelho similar;
  - b) Livros, anotações, réguas de cálculo, dicionários, códigos e/ou legislação e impressos que não estejam expressamente permitidos ou qualquer outro material de consulta;
  - c) Bolsa, relógio de qualquer espécie, óculos escuros ou quaisquer acessórios de chapelaria, tais como chapéu, boné, gorro, etc;
- 14.1.5 Tenha qualquer objeto, tais como aparelho celular, aparelhos eletrônicos ou relógio de qualquer espécie, que venha a emitir qualquer som, mesmo que devidamente acondicionado no envelope de guarda de pertences e/ou conforme as orientações deste Edital, ao adentrar a sala da realização da prova;
- 14.1.6 For surpreendido dando ou recebendo auxílio para a execução da prova;
- 14.1.7 Faltar com o devido respeito para com qualquer membro da equipe de aplicação da prova, com as autoridades presentes ou com os demais candidatos;
- 14.1.8 Fazer anotação de informações relativas às suas respostas em qualquer outro meio, que não os permitidos;
- 14.1.9 Afastar-se da sala, a qualquer tempo, sem o acompanhamento de fiscal;
- 14.1.10 Ausentar-se da sala, a qualquer tempo, portando a Folha de Respostas;
- 14.1.11 Descumprir as instruções contidas no caderno de questões e na Folha de Respostas;
- 14.1.12 Perturbar, de qualquer modo, a ordem dos trabalhos, incorrendo em comportamento indevido;
- 14.1.13 Não permitir a coleta de sua assinatura durante a realização da prova;
- 14.1.14 For surpreendido portando qualquer tipo de arma e se negar a entregar a arma à Coordenação;
- 14.1.15 Recusar-se a ser submetido ao detector de metal;
- 14.1.16 Se, a qualquer tempo, for constatado por qualquer meio, ter o candidato se utilizado de processo ilícito, sua prova será anulada e ele será automaticamente eliminado do Concurso Público.

## 14. DOS RECURSOS

- 14.1 Caberá interposição de recursos, devidamente fundamentados, ao Instituto UNIQUE, no prazo de **2 (dois)** dias úteis da publicação das decisões objetos dos recursos, assim entendidos:
- 14.1.1 contra o indeferimento da inscrição nas condições: pagamento não confirmado, condição especial e inscrição como pessoa com deficiência;
- 14.1.2 contra as questões da Prova Objetiva e o gabarito preliminar;
- 14.1.3 contra o resultado da Prova Objetiva e da Prova de Títulos;
- 14.2 **É de exclusiva responsabilidade do candidato o acompanhamento da publicação das decisões objetos dos recursos no endereço eletrônico [www.institutounique.org.br](http://www.institutounique.org.br), sob pena de perda do prazo recursal.**
- 14.3 Os recursos deverão ser protocolados em requerimento próprio, através da área do candidato por meio de link disponível no endereço eletrônico [www.institutounique.org.br](http://www.institutounique.org.br).
- 14.4 Os recursos deverão ser individuais e devidamente fundamentados. Especificamente para o caso do subitem 14.1.2, o recurso deverá estar acompanhado de citação da bibliografia devidamente fundamentada.
- 14.5 Os recursos interpostos que não se refiram especificamente aos eventos aprazados ou interpostos fora do prazo estabelecido neste Edital não serão apreciados.
- 14.6 Admitir-se-á um único recurso por candidato para cada evento referido no subitem 14.1 deste Edital.
- 14.7 Admitir-se-á um único recurso por questão para cada candidato, relativamente ao gabarito preliminar divulgado, não sendo aceitos recursos coletivos.
- 14.8 Na hipótese de alteração do gabarito preliminar por força de provimento de algum recurso, as provas objetivas serão recorrigidas de acordo com o novo gabarito (Gabarito Definitivo).
- 14.9 Se da análise do recurso, pela Banca Organizadora, resultar anulação de questão(ões) ou alteração de gabarito da Prova Objetiva, o resultado da mesma será recalculado de acordo com o novo gabarito.
- 14.10 No caso de anulação de questão(ões) da Prova Objetiva, a pontuação correspondente será atribuída a todos os candidatos, inclusive aos que não tenham interposto recurso.
- 14.11 Caso haja procedência de recurso interposto dentro das especificações, poderá, eventualmente, alterar-se a classificação inicial obtida pelo candidato para uma classificação superior ou inferior, ou, ainda, poderá acarretar a desclassificação do candidato que não obtiver nota mínima exigida para a aprovação.
- 14.12 Recurso interposto em desacordo com este Edital não será considerado.
- 14.13 O prazo para interposição de recurso é preclusivo e comum a todos os candidatos.



- 14.14 Não serão aceitos recursos via fax, via correio eletrônico ou, ainda, fora do prazo.
- 14.15 Os recursos contra as questões da Prova Objetiva e gabarito preliminar serão analisados e somente serão divulgadas as respostas dos recursos através da área individual do candidato recorrente e o resultado da análise do recurso por meio de edital através do site [www.institutounique.org.br](http://www.institutounique.org.br).
- 14.15.1 As respostas aos recursos interpostos pelos candidatos, contra as demais fases do certame, ficarão disponíveis para consulta individual do candidato no endereço eletrônico do Instituto UNIQUE [www.institutounique.org.br](http://www.institutounique.org.br), a contar da data de publicação do edital de resultado a que se refere.
- 14.16 A Banca Examinadora do Instituto UNIQUE, empresa responsável pela organização do certame, constitui última instância administrativa para recursos, sendo soberana em suas decisões, razão pela qual não caberão recursos ou revisões adicionais.

## 15. DA HOMOLOGAÇÃO DO RESULTADO FINAL

---

- 15.1 O **RESULTADO FINAL** do Concurso Público, após decididos todos os recursos interpostos, será homologado pela Prefeitura Municipal de Echaporã e publicado em Diário Oficial e no endereço eletrônico [www.institutounique.org.br](http://www.institutounique.org.br) em duas listas, em ordem classificatória, com pontuação: uma lista contendo a classificação de todos os candidatos, inclusive a dos candidatos com deficiência, e outra somente com a classificação dos candidatos com deficiência.

## 16. DA CONVOCAÇÃO PARA CONTRATAÇÃO

---

- 16.1 As contratações serão efetuadas serão regidas pelo Regime Estatutário e demais leis municipais inerentes aos cargos do certame. As contratações obedecerão à ordem de classificação dos candidatos aprovados. Demais documentos que se fizerem necessários serão posteriormente informados pela Prefeitura Municipal de Echaporã.
- 16.2 O candidato será convocado através de edital específico publicado no Diário Oficial do Município e no endereço eletrônico oficial da Prefeitura Municipal de Echaporã, [www.echaporã.sp.gov.br](http://www.echaporã.sp.gov.br), sendo de inteira responsabilidade do candidato o acompanhamento dos editais de convocação que serão publicados.
- 16.3 O candidato que deixar de comparecer no prazo fixado no Edital de Convocação será considerado como desistente e substituído, na sequência, pelo imediatamente classificado.
- 16.4 A habilitação para o cargo dependerá de prévia inspeção médica oficial da Prefeitura Municipal de Echaporã. O candidato convocado somente será contratado se for julgado **APTO** física e mentalmente para o exercício do cargo. Caso seja considerado inapto para exercer o cargo, não será admitido, perdendo automaticamente a vaga, sendo convocado o próximo habilitado da lista, obedecida a ordem de classificação.
- 16.4.1 os candidatos portadores de necessidades especiais, se aprovados e classificados, serão submetidos a perícia médica para a verificação da compatibilidade de sua deficiência com o exercício das atribuições do cargo.
- 16.4.2 caso a perícia médica conclua negativamente quanto à compatibilidade e habilitação do candidato para o exercício do cargo, este não será considerado apto à contratação e deixará sua vaga disponível para o próximo candidato na ordem de classificação.
- 16.5 Para o ato de contratação o candidato, além dos demais requisitos previstos neste Edital, deverá apresentar os seguintes documentos:
- cópia da Carteira de Identidade;
  - cópia do Cadastro de Pessoa Física – CPF;
  - cópia do Título de Eleitor com comprovante de votação na última eleição;
  - cópia da Carteira e/ou Certificado de reservista, se do sexo masculino;
  - uma foto 3x4 recente e tirada de frente;
  - cópia da certidão de nascimento ou casamento;
  - Carteira de Trabalho – CTPS;
  - cópia da certidão de nascimento dos filhos menores de 14 (quatorze) anos, quando couber;
  - cópias do Diploma ou Certificado de Conclusão do Curso, bem como os demais documentos comprobatórios dos requisitos exigidos para o cargo ao qual se inscreveu;
  - apresentar os documentos listados no item 3;
  - demais documentos que a Prefeitura Municipal de Echaporã julgar necessários, posteriormente informados.
- 16.6 **O candidato, após a convocação, deverá comparecer ao Setor de Recursos Humanos da Prefeitura Municipal de Echaporã no prazo máximo de 05 (cinco) dias úteis, contados da data da publicação, munido de documento de identidade original juntamente com os documentos citados no item 3 e subitem 16.5.**



## 17. DOS PROCEDIMENTOS DE SEGURANÇA E PREVENÇÃO AO CONTÁGIO DO COVID-19

---

- 17.1 Em consideração às atividades presenciais, em que pese a questão de Segurança e Prevenção ao contágio do COVID 19, serão adotados os seguintes critérios:
- a) Será obrigatório o uso de máscaras de proteção facial com cobertura total de nariz e boca, durante todo o período de realização de qualquer prova presencial, para uso pessoal, conforme os Decretos Municipal e Estadual em vigor.
  - b) Não será permitida a entrada, nem a permanência no local de prova(s), de candidato que estiver sem a máscara.
  - c) Será permitido que se leve máscaras adicionais para troca, de acordo com o período de duração de sua prova e/ou estado da máscara, considerando as recomendações dos órgãos de saúde;
  - d) Está autorizado e é recomendado que o candidato traga o seu álcool em gel, com embalagem transparente, para uso exclusivamente pessoal durante o período de realização da prova.
  - e) Será permitido, se for vontade do candidato, o uso de luvas transparentes.
  - f) O candidato será responsável pelo acondicionamento e/ou descarte de seu material de proteção utilizado (máscaras, luvas etc.), seguindo as recomendações dos órgãos de saúde.
  - g) As máscaras usadas deverão ser armazenadas em saco plástico transparente, que deverá ser trazido pelo candidato.
  - h) Não será permitido o descarte, descrito no item acima, no local da realização da atividade presencial.
- 17.2 O candidato com sintomas de **COVID-19** ou que teve contato com alguém doente ou com suspeita de **COVID-19**, não deverá comparecer ao local de prova.
- 17.3 A fim de evitar aglomerações, a entrada nos locais de prova será aberta com antecedência de 30 minutos, a entrada será realizada em grupos e com monitoramento por quantidade permitida e liberação dos corredores.
- 17.4 Ao entrar no local o candidato deverá dirigir-se imediatamente ao local de prova.
- 17.5 É proibida a permanência em saguões, corredores, áreas externas etc.;
- 17.6 O candidato deverá manter, no local de aplicação (corredores, sala de espera e sala de prova), o distanciamento mínimo de qualquer pessoa exigido na legislação aplicável.
- 17.7 Em todas as atividades presenciais o candidato será submetido à medição de temperatura na entrada do local:
- a) A temperatura máxima permitida será 37,5°;
  - b) Se a temperatura aferida for igual ou maior a 37,6°, serão realizadas outras duas aferições;
  - c) Após a terceira medição, aferida temperatura igual ou superior a 37,6°, o candidato será dispensado, e, em consequência, excluído deste Concurso Público;
- 17.8 Para identificação da fisionomia/identidade do candidato, será exigida a retirada da máscara, sendo mantido o distanciamento recomendado, e sua imediata recolocação após a identificação.
- 17.9 Por questão de segurança, a equipe organizadora, em qualquer momento, poderá exigir a vistoria da máscara e/ou máscara reserva, bem como dos utensílios tragos a parte.
- 17.10 A equipe organizadora adotará e se responsabilizará pelas medidas de limpeza, distanciamento social e pelo cumprimento das regras adotadas no dia da realização das atividades nos locais de prova.
- 17.11 O candidato deverá seguir as orientações de segurança definidas pela equipe de aplicação com relação a entrada e circulação no ambiente, direcionamento de candidatos à sala de aplicação e utilização de banheiros.

## 18. DAS DISPOSIÇÕES FINAIS

---

- 18.1 Os itens deste Edital poderão sofrer eventuais alterações, atualizações ou acréscimos, enquanto não consumada a providência do evento que lhes disser respeito, circunstância que será mencionada em Comunicado ou Aviso Oficial, oportunamente divulgado pela Prefeitura Municipal de Echaporã, no endereço eletrônico [www.echaporã.sp.gov.br](http://www.echaporã.sp.gov.br).
- 18.1.1 É de inteira responsabilidade de o candidato acompanhar frequentemente as publicações de todos os comunicados e Editais referentes ao **CONCURSO PÚBLICO nº 01/2022** de que trata este Edital, no endereço eletrônico do Instituto **UNIQUE** [www.institutounique.org.br](http://www.institutounique.org.br).
- 18.2 Qualquer inexistência e/ou irregularidade constatada nas informações e documentos do candidato, ou quando constatada a omissão ou declaração falsa de dados ou condições, ou, ainda, irregularidade na realização das provas, com finalidade de prejudicar direito ou criar obrigação, mesmo que já tenha sido divulgado o resultado deste CONCURSO PÚBLICO nº 01/2022 e embora o candidato tenha obtido aprovação, levará à sua eliminação,





- sendo considerados nulos todos os atos decorrentes da sua inscrição, após procedimento administrativo em que lhe sejam assegurados o contraditório e a ampla defesa, sem prejuízo de outras sanções cabíveis.
- 18.3 Os prazos estabelecidos neste Edital são preclusivos, contínuos e comuns a todos os candidatos, não havendo justificativa para o não cumprimento e para a apresentação de documentos após as datas estabelecidas.
- 18.4 Os documentos produzidos, enviados e utilizados pelos candidatos, em todas as etapas do Concurso Público, são de uso exclusivo do Instituto **UNIQUE**, sendo terminantemente vedada a sua disponibilização a terceiros ou a devolução ao candidato.
- 18.5 O candidato, ao realizar sua inscrição, manifesta ciência quanto à possibilidade de divulgação de informações (tais como nome, data de nascimento, notas e desempenho, entre outras) que são essenciais para o fiel cumprimento da publicidade dos atos atinentes ao certame. Neste sentido, não caberão reclamações posteriores relativas à divulgação dos dados, ficando o candidato ciente de que as informações deste **CONCURSO PÚBLICO** nº 01/2022 possivelmente poderão ser encontradas na internet, por meio de mecanismos de busca.
- 18.6 Não haverá segunda chamada para quaisquer das fases do Concurso Público, seja qual for o motivo da ausência do candidato, nem serão aplicadas provas em locais ou horários diversos dos estipulados no documento de confirmação de inscrição, neste Edital e em outros Editais referentes às fases deste Concurso Público.
- 18.6.1 O não comparecimento do candidato a qualquer das fases acarretará sua eliminação do Concurso Público.
- 18.7 A Prefeitura Municipal de Echaporã e o Instituto **UNIQUE** não se responsabilizam por quaisquer tipos de despesas, com viagens e/ou estadia dos candidatos, para prestarem as provas deste Concurso Público.
- 18.7.1 Havendo alteração da data prevista, as provas de qualquer fase do certame poderão ocorrer em sábados, domingos e feriados. Despesas provenientes da alteração de data serão de responsabilidade do candidato.
- 18.7.2 Se houver alteração na data de realização das provas, por eventuais restrições decorrentes da pandemia do Coronavírus (Covid-19), estabelecidas por órgãos ou departamentos governamentais e/ou judiciais, a Prefeitura Municipal de Echaporã e o Instituto **UNIQUE** não se responsabilizarão pelo ressarcimento de despesas dos candidatos.
- 18.8 O Instituto **UNIQUE** não se responsabiliza por quaisquer cursos, textos e apostilas referentes a este Concurso Público.
- 18.9 O candidato que necessitar atualizar dados pessoais e/ou endereço residencial poderá requerer a alteração através da área do candidato, até a data de publicação da homologação do resultado final do certame. Em caso de dúvida, o candidato poderá entrar em contato com o Instituto **UNIQUE**, na Central de Relacionamento com o Candidato, para maiores orientações. Após a homologação do certame, o candidato poderá requerer a alteração junto à Prefeitura Municipal de Echaporã, aos cuidados da Comissão do **CONCURSO PÚBLICO** nº 01/2022.
- 18.9.1 A Prefeitura Municipal de Echaporã e o Instituto **UNIQUE** não se responsabilizam por eventuais prejuízos ao candidato decorrentes de:
- a) endereço eletrônico incorreto e/ou desatualizado;
  - b) endereço residencial desatualizado;
  - c) correspondência devolvida pela Empresa de Correios e Telégrafos (ECT) por razões diversas;
  - d) outras informações, divergentes e/ou errôneas, fornecidas pelo candidato, tais como: dados pessoais, telefones e documentos.
- 18.10 Não serão considerados requerimentos, reclamações, notificações extrajudiciais ou quaisquer outros instrumentos similares, cujo teor não seja objeto de recurso apontado neste Edital.
- 18.11 Os casos omissos serão resolvidos pela Comissão do **CONCURSO PÚBLICO** nº 01/2022, ouvida ao Instituto **UNIQUE**.
- 18.12 Será admitida a impugnação deste Edital, desde que devidamente fundamentada, no prazo de 5 (cinco) dias úteis a contar da sua publicação.
18. O Instituto **UNIQUE** não se responsabiliza pelos pertences esquecidos e/ou danificados nos locais de provas.
19. Após a homologação dos resultados, O Instituto **UNIQUE** fica eximido e quitado de toda e qualquer responsabilização ou vinculação ao candidato, sendo os demais atos de admissão, convocação e outros todos a cargo exclusivo da Prefeitura Municipal de Echaporã.
20. Para todos os efeitos, é dever de todo e qualquer cidadão, bem como especificamente dos candidatos ter conhecimento que a aferição e certificação de todos os atos, tais como o fechamento dos portões, se dará por equipamento eletrônico sincronizado com o horário de Brasília, mediante órgão de serviço oficial Federal da Divisão de serviço da hora do Observatório Nacional, tanto pelo "link": <http://horariodebrasil.org/> quanto pelo simultâneo acompanhamento em tempo real pelo número (0- XX-21) 2580-6037.
21. Recomendamos aos candidatos que procedam a aferição de seus equipamentos de verificação de horário conforme previsto nesse item, recomendando ainda que para conhecimento geral, o funcionamento dos sistemas oficiais de aferição horária, poderão se dar mediante pesquisa nos sítios eletrônicos: <http://pcdsh01.on.br/> ou <http://ntp.br/> ou ainda através do vídeo explicativo constante de: <http://www.youtube.com/watch?v=hyCrd0x2yGg>.



22. O presente Edital, de natureza vinculada e adesiva, fazendo regra vinculada de caráter legal entre as partes, devendo ser estritamente obedecido em atendimento ao princípio da vinculação ao instrumento convocatório, podendo ser publicado em jornal o Edital resumido, para fins de chamamento ao conhecimento deste.
23. **Este Edital entra em vigor na data de sua publicação.**

ECHAPORÃ/SP, 06 de janeiro de 2022.

LUÍS GUSTAVO EVANGELISTA  
Prefeito Municipal



**ANEXO I – CRONOGRAMA PREVISTO – (CALENDÁRIO DO CONCURSO PÚBLICO)**

<b>EVENTO</b>	<b>DATA</b>
Publicação do Edital Normativo e Resumido.	<b>06/01/2022 após as 17hs.</b>
Período das inscrições e entrega de títulos	06/01/2021 a 10/02/2022
Divulgação do deferimento preliminar de inscrições	15/02/2022 após as 17hs
Prazo para interposição de recursos acerca do indeferimento de inscrições (Geral + PcD)	16/02/2022 a 17/02/2022
Divulgação do deferimento definitivo e Homologação das inscrições (Geral + PcD)	21/02/2022 após as 17hs
Divulgação dos locais e Convocação para realização da prova (Cartão de Confirmação de Inscrição)	21/02/2022 após as 17hs
Realização das Provas Objetivas	<b>13/03/2022 – 1º dia.</b> <b>20/03/2022 – 2º dia.</b>
Divulgação dos gabaritos preliminares das Provas Objetivas	<b>14/03/2022 – 1º dia após as 17hs</b> <b>21/03/2022 – 2º dia após as 17hs</b>
Prazo para interposição de recursos acerca da divulgação preliminar dos gabaritos das Provas Objetivas	15/03/2022 e 16/03/2022 - 1º dia. 22/03/2022 a 26/03/2022 - 2º dia.
Divulgação da análise dos recursos e dos gabaritos definitivos das provas objetivas	04/04/2022 após as 17hs
Divulgação da classificação preliminar das Provas Objetivas	04/04/2022 após as 17hs
Prazo para interposição de recursos acerca da divulgação da classificação preliminar das Provas Objetivas e de Títulos	05/04/2022 a 06/04/2022
Decisão dos recursos interpostos acerca da divulgação do resultado preliminar das Provas Objetivas e Prova de Títulos	08/04/2022 após as 17hs
Divulgação da Resultado Final do Concurso Público	<b>08/04/2022 após as 17hs</b>
Homologação dos Resultados	09/04/2022

OBS.: Cronograma previsto do CONCURSO PÚBLICO nº 01/2022 poderá ser alterado. Os interessados deverão acompanhar o andamento do CONCURSO PÚBLICO pelo site <https://portal.unique.selecao.site/> (www.institutounique.org.br)



**ANEXO II –DOS REQUISITOS E ATRIBUIÇÕES DOS CARGOS**  
**CONCURSO PÚBLICO Nº 01/2022**

**ENSINO SUPERIOR**

**CARGO:** DENTISTA - 8 HORAS

**REQUISITOS:** ENSINO SUPERIOR COMPLETO EM ODONTOLOGIA E REGISTRO NO C.R.O

**ATRIBUIÇÕES:** Atender e orientar pacientes e executar procedimentos odontológicos, aplicar medidas de promoção e prevenção de saúde, ações de saúde coletiva, estabelecendo diagnóstico e prognóstico, interagindo com profissionais de outras áreas; desenvolver pesquisas na área odontológica; desenvolver atividades profissionais junto a crianças, adultos e idosos, com ou sem necessidades especiais, em diferentes níveis de complexidade; examinar os dentes e a cavidade bucal, utilizando aparelhos ou por via direta, para verificar incidência de cáries e outras infecções; identificar as afecções quanto à extensão e profundidade, valendo-se de instrumentos especiais, exames laboratoriais e/ou radiológicos, para estabelecer o plano de tratamento; aplicar anestesia troncular, gengival ou tópica, utilizando medicamentos anestésicos; extrair raízes e dentes, restaurar cáries empregando aparelhos e substâncias especiais, fazer limpeza profilática dos dentes e gengivas, extraindo tártaros eliminando a instalação de focos de infecções; substituir ou restaurar partes da coroa dentária, repondo com incrustação ou coroas protéticas para complementar ou substituir o órgão dentário, facilitando a mastigação e restabelecendo a estética; tratar de afecções da boca, usando procedimentos clínicos, cirúrgicos e /ou protéticos; fazer perícia odonto-administrativa, examinando a cavidade bucal e dentes visando fornecer atestados para admissão de servidores, concessão de licença e outros; realizar tratamentos especiais, servindo-se da prótese e de outros meios para recuperar perdas de tecidos moles ou ósseos; prescrever ou administrar medicamentos, determinando se por via oral ou parenteral, para prevenir hemorragias pós-cirúrgicas ou avulsão, ou tratar de infecções da boca e dentes; diagnosticar a má oclusão dos dentes, examinando-os por ocasião da consulta ou tratamento; observar e cumprir as normas de higiene e segurança do trabalho; realizar trabalho de conscientização mediante campanhas educativas junto as escolas municipais.

**ENSINO SUPERIOR**

**CARGO:** FISIOTERAPEUTA

**REQUISITOS:** ENSINO SUPERIOR COMPLETO EM FISIOTERAPIA E REGISTRO NO CREFITO.

**ATRIBUIÇÕES:** Prestar serviços de fisioterapia. Promover e participar de estudos e pesquisas relacionados a sua área de atuação; Participar de câmaras técnicas de padronização de procedimentos em saúde coletiva; Participar de equipes multiprofissionais destinadas ao planejamento, a implementação, ao controle e a execução de projetos e programas de ações básicas de saúde; Registrar no prontuário do cliente, as prescrições fisioterapêuticas, sua evolução, as intercorrências e as condições de alta da assistência fisioterapêutica; Colaborar na formação e no aprimoramento de outros profissionais de saúde, participando de programas de treinamento em serviço; Executar ações de assistência integral em todas as fases do ciclo de vida: criança, adolescente, mulher, adulto e idoso, intervindo na prevenção, através da atenção primária e também em nível secundário e terciário de saúde; Realizar atendimentos domiciliares em pacientes portadores de enfermidades crônicas e/ou degenerativas, pacientes acamados ou impossibilitados, encaminhando a serviços de maior complexidade, quando julgar necessário; Atuar de forma integral às famílias, através de ações interdisciplinares e intersetoriais, visando assistência e a inclusão social das pessoas portadores de deficiências, incapacitadas e desassistidas, e executar outras atribuições afins ou determinadas pelo superior hierárquico.

**ENSINO SUPERIOR**

**CARGO:** MÉDICO VETERINÁRIO

**REQUISITOS:** ENSINO SUPERIOR COMPLETO EM MEDICINA VETERINÁRIA E REGISTRO NO (CRMV)

**ATRIBUIÇÕES:** avaliar riscos do uso de insumos; coletar e analisar produtos para análise laboratorial; inspecionar produtos de origem animal; fazer levantamento epidemiológico de zoonoses; elaborar e executar Praticar clínica médica veterinária em todas as suas especialidades; contribuir para o bem estar animal; promover saúde pública; exercer defesa sanitária animal; atuar na produção e no controle de qualidade de produtos; fomentar produção animal; atuar nas áreas de biotecnologia e de preservação ambiental; elaborar laudos, pareceres e atestados; assessorar na elaboração de legislação pertinente. Assessorar nas atividades de ensino, pesquisa e extensão. Praticar clínica médica veterinária, em todas as suas especialidades: Realizar e interpretar resultados de exames clínicos de animais; diagnosticar patologias; prescrever tratamento; indicar medidas de proteção e prevenção; realizar sedação, anestesia, e tranquilização de animais; realizar cirurgias e intervenções, inclusive de odontologia veterinária; coletar material para exames laboratoriais; realizar exames auxiliares de diagnóstico; realizar necropsias. Promover saúde pública: Analisar processamento, fabricação e rotulagem de produtos programas de controle e erradicação de zoonoses; elaborar e executar programas de controle de pragas e vetores; executar programas de controle de qualidade de alimentos;



orientar acondicionamento e destino de lixo causador de danos à saúde pública; elaborar programas de controle de qualidade de alimentos; notificar ocorrências de zoonoses às autoridades competentes. Exercer defesa sanitária animal: Elaborar diagnóstico situacional para elaboração de programas; elaborar e executar programas de controle e erradicação de doenças; coletar material para diagnóstico de doenças; executar atividades de vigilância epidemiológica; realizar sacrifício de animais; analisar relatório técnico de produtos de uso veterinário; analisar material para diagnóstico de doenças; avaliar programas de controle e erradicação de doenças; notificar doenças de interesse à saúde animal; controlar trânsito de animais em eventos agropecuários e propriedades. Atuar na produção e controle de qualidade de produtos: Executar análises laboratoriais de controle de qualidade; monitorar padrões de qualidade de matérias-primas e produtos; testar produtos, equipamentos e processos; desenvolver novos produtos; aprimorar produto. Fomentar produção animal: Dimensionar plantel; estudar viabilidade econômica da atividade; estabelecer interface entre informática e produção animal; realizar análise zootécnica; realizar diagnóstico de eficiência produtiva; desenvolver programas de controle sanitário de plantéis; elaborar projetos de instalações e equipamentos zootécnicos; desenvolver programas de melhoramento genético; avaliar características reprodutivas de animais; elaborar programas de nutrição animal; projetar instalações para animais; supervisionar implantação e funcionamento dos sistemas de produção; aprimorar projetos de instalações e equipamentos zootécnicos; supervisionar qualidade dos ingredientes utilizados na alimentação animal; orientar criação de animais silvestres em cativeiro; controlar serviços de inseminação artificial; adaptar tecnologia de informática à produção animal. Atuar na área de biotecnologia: Manipular genes e embriões de animais; manipular microrganismos e subunidades, para utilização em processos biotecnológicos; utilizar técnicas de criopreservação de material biológico; realizar fertilização in vitro; desenvolver produtos com técnica de biologia molecular; participar em comissões de biossegurança; adotar medidas de biossegurança. Elaborar laudos, pareceres e atestados: Emitir atestado de saúde animal; emitir laudo de necropsia; emitir parecer técnico; emitir laudo técnico; realizar atividades de peritagem; elaborar projetos técnicos. Utilizar recursos de informática. Executar outras tarefas de mesma natureza e nível de complexidade associadas ao ambiente organizacional. Executar outras tarefas afins, determinadas pelo superior imediato.

**ENSINO SUPERIOR**

**CARGO: NUTRICIONISTA**

**REQUISITOS: ENSINO SUPERIOR COMPLETO EM NUTRIÇÃO E REGISTRO NO CRN.**

**ATRIBUIÇÕES:** Planejar, coordenar, supervisionar e avaliar serviços e programas de nutrição no Município, se responsabilizando pela elaboração dos cardápios dos diversos setores da administração; Administrar os serviços e Programas de Nutrição em Saúde Pública e Serviços de Alimentação e Dietética; Calcular dietas especiais, quando necessários, para pacientes de acordo com orientação médica; Elaborar e acompanhar programas de Educação Nutricional; Participar e coordenar planejamentos de aquisição de gêneros; Coordenar trabalho específico de Cozinha Hospitalar, Auxiliar de Cozinha e Copeiras; Planejar, executar e avaliar treinamentos; Integrar-se aos diversos campos de atividades; Sugerir e participar das ações de vigilância sanitária e outras; Fiscalizar os alimentos recebidos no município. Orientar e fiscalizar o acondicionamento e conservação dos alimentos. Fiscalizar a alimentação servida; Desenvolver novas dietas e cardápios, Executar outras tarefas correlatas ou determinadas pelo superior hierárquico.

**ENSINO SUPERIOR**

**CARGO: PSICÓLOGO**

**REQUISITOS: ENSINO SUPERIOR EM PSICOLOGIA E REGISTRO NO CRP**

**ATRIBUIÇÕES:** Prestar atendimento a pacientes (crianças, adolescentes e adultos) nos casos encaminhados à unidade de saúde, visando ao desenvolvimento motor e social do indivíduo, em relação à sua integração à família e à sociedade; prestar atendimento aos casos de saúde mental (toxicômanos, alcoólatras) organizando os grupos homogêneos, desenvolvendo técnicas de terapia de grupo, para resolver os seus problemas; orientar os pacientes, organizando reuniões de grupo; desempenhar atividades de Psicologia Aplicada a pacientes na área clínica, acompanhar os pacientes durante o processo de tratamento; desenvolver atividades de psicologia aplicada à Organização Administrativa Funcional: seleção de pessoal e avaliação de desempenho; colaborar com equipes multiprofissionais; executar outras tarefas afins, determinadas pelo superior imediato.

**ENSINO SUPERIOR**

**CARGO: PSICOPEDAGOGO**

**REQUISITOS: Superior Completo em uma das áreas (Psicologia, Pedagogia, Fonoaudiologia ou Licenciatura) com especialização em psicopedagogia.**

**ATRIBUIÇÕES:** Intervenção psicopedagógica, visando a solução dos problemas de aprendizagem, tendo por enfoque o indivíduo ou a instituição de ensino público ou privado ou outras instituições onde haja a sistematização do processo de aprendizagem na forma da lei; realização de diagnóstico e intervenção psicopedagógica, mediante a utilização de





instrumentos e técnicas próprios de Psicopedagogia; utilização de métodos, técnicas e instrumentos psicopedagógicos que tenham por finalidade a pesquisa, a prevenção, a avaliação e a intervenção relacionadas com a aprendizagem; consultoria e assessoria psicopedagógicas, objetivando a identificação, a compreensão e a análise dos problemas no processo de aprendizagem; apoio psicopedagógico aos trabalhos realizados nos espaços institucionais; supervisão de profissionais em trabalhos teóricos e práticos de Psicopedagogia; orientação, coordenação e supervisão de cursos de Psicopedagogia; direção de serviços de Psicopedagogia em estabelecimentos públicos ou privados; projeção, direção ou realização de pesquisas psicopedagógicas.

**ENSINO MÉDIO**

**CARGO:** ATENDENTE SOCIAL

**REQUISITOS:** ENSINO MÉDIO COMPLETO

**ATRIBUIÇÕES:** Visam garantir a atenção, defesa e proteção a pessoas em situações de risco pessoal e social; Atender e cuidar dos usuários dos programas sociais que demandam atenção específica (com deficiência, com necessidades específicas de saúde, idade inferior a um ano, pessoa idosa com grau de deficiência II ou III, moradores de rua, crianças e adolescentes de 0 a 18 anos incompletos (abrigadas ou não) assegurando-lhes seus direitos, abordando-as, sensibilizando-as e identificando suas necessidades e demandas; auxilia o (a) assistente social nas atividades administrativas por ele desempenhadas, executa outras tarefas relativas a sua função designadas pelo seu superior hierárquico.

**ENSINO MÉDIO**

**CARGO:** AUXILIAR ADMINISTRATIVO

**REQUISITOS:** ENSINO MÉDIO COMPLETO

**ATRIBUIÇÕES:** Executam, sob supervisão direta, tarefas simples e rotineiras de apoio administrativo e financeiro. Têm típicas: quanto às atividades de apoio administrativo geral: atender ao público, interno e externo, prestando informações simples, anotando recados, recebendo correspondências e efetuando encaminhamentos; atender às chamadas telefônicas, anotando ou enviando recados, para obter ou fornecer informações; datilografar ou digitar textos, assinar documentos em conjunto com superior hierárquico, documentos, tabelas e outros originais; operar microcomputador, utilizando programas básicos e aplicativos, para incluir, alterar e obter dados e informações, bem como consultar registros; arquivar processos, leis, publicações, atos normativos e documentos diversos de interesse da unidade administrativa, segundo normas preestabelecidas; receber, conferir e registrar a tramitação de papéis, fiscalizando o cumprimento das normas referentes a protocolo; autuar documentos e preencher fichas de registro para formalizar processos, encaminhando-os às unidades ou aos superiores competentes; controlar estoques, distribuindo o material quando solicitado e providenciando sua reposição de acordo com normas preestabelecidas; receber material de fornecedores, conferindo as especificações com os documentos de entrega; receber, registrar e encaminhar o público ao destino solicitado; preencher fichas, formulários e mapas, conferindo as informações e os documentos originais; elaborar, sob orientação, demonstrativos e relações, realizando os levantamentos necessários; fazer cálculos simples;

**ENSINO MÉDIO**

**CARGO:** AUXILIAR DE CONTABILIDADE

**REQUISITOS:** ENSINO MÉDIO COMPLETO

**ATRIBUIÇÕES:** Auxiliar na escrituração de livros contábeis, como Diário, Registro de Inventários, Razão Conta Corrente, Caixa e outros, anotando corretamente os dados contidos nos documentos originais, para cumprir as exigências legais e administrativas; auxiliar na classificação e avaliação das despesas, analisando a natureza das mesmas, para apropriar custos de bens e serviços e para registrar dados contábeis; auxiliar nos trabalhos de análise, e conciliação de contas conferindo os saldos, para assegurar a correção das operações contábeis; elaborar quadros demonstrativos, relatórios e tabelas, compilando dados contábeis e efetuando cálculos segundo a orientação da chefia e com base em informações de arquivos, fichários e outros; operar máquina de contabilidade, acionando seus dispositivos para efetuar lançamentos contábeis, alimentar sistemas de computadores, tais como o AUDESP e outros correlatos, executar outras tarefas correlatas determinadas pelo contador ou superior imediato;



**ENSINO MÉDIO**

**CARGO:** AUXILIAR DE LANÇADORIA

**REQUISITOS:** ENSINO MÉDIO COMPLETO

**ATRIBUIÇÕES:** Auxiliar no atendimento ao público; elaboração de cálculos dos tributos devidos ao município; auxiliar na verificação dos setores da cidade para apuração de fato gerador dos lançamentos; conhecimento atualizado em assuntos e legislação de natureza tributária; auxiliar na revisão do lançamento dos imóveis urbanos, compreendendo medição e classificação; auxiliar na fiscalização e no cumprimento da legislação tributária Municipal e nas ações de constituir o crédito tributário mediante lançamento, controlar a arrecadação e promover a cobrança de tributos; auxiliar na aplicação de penalidades caso necessário; auxiliar na análise e tomada de decisões sobre processos administrativo-fiscais, no controle da circulação de bens, mercadorias e serviços, atendendo, orientando contribuintes e, ainda, na promoção da inscrição e no cadastramento de todas as atividades comerciais, industriais e prestação de serviços; assinando certidões negativas de tributos municipais e quaisquer outras relativas às demais rendas; auxiliar na emissão de alvarás de funcionamento de atividades comerciais, industriais e profissionais no âmbito municipal, consultando, quando for o caso, os órgãos competentes; auxiliar o lançador a manter os assentamentos individualizados dos devedores de tributos, encaminhados à Tesouraria, junto com a respectiva guia de lançamento; creditar os contribuintes pelos pagamentos efetuados, mantendo rigorosamente em dia as baixas de pagamentos; auxiliar o lançador a programar e exercer a fiscalização sistemática de todos os contribuintes; exercer vigilância sobre a abertura, transferência e localização de estabelecimentos, verificando a regularidade dos respectivos documentos fiscais; atender e prestar informações e esclarecimentos ao público em questões tributárias; executar tarefas correlatas que forem determinadas pelo seu superior imediato.

**ENSINO MÉDIO**

**CARGO:** INSPETOR DE ALUNOS

**REQUISITOS:** ENSINO MÉDIO COMPLETO

**ATRIBUIÇÕES:** Cuidar da segurança do aluno nas dependências e proximidades da escola; inspecionar o comportamento dos alunos no ambiente escolar. Orientar alunos sobre regras e procedimentos, regimento escolar, cumprimento de horários; ouvir reclamações e analisar fatos. Prestar apoio às atividades acadêmicas; controlar as atividades livres dos alunos, orientar entrada e saída de alunos, fiscalizar espaços de recreação, definir limites nas atividades livres. Organizar ambiente escolar e providenciar manutenção predial. Auxiliar professores e profissionais da área artística. Auxiliar a Secretaria da Escola no tocante ao controle e desenvolvimento das atividades de formação cultural. Auxiliar alunos com deficiência física; Identificar pessoas suspeitas nas imediações da escola; Comunicar à chefia a presença de estranhos nas imediações da escola; Chamar ronda escolar ou a polícia; Verificar iluminação pública nas proximidades da escola; Controlar fluxo de pessoas estranhas ao ambiente escolar; Chamar resgate; Confirmar irregularidades comunicadas pelos alunos; Identificar responsáveis por irregularidades; Identificar responsáveis por atos de depredação do patrimônio escolar; Reprimir furtos na escola; Vistoriar latão de lixo; Liberar alunos para pessoas autorizadas; Comunicar à diretoria casos de furto entre alunos; Auxiliar na organização de atividades culturais, recreativas e esportivas; Inibir ações de intimidação entre alunos; Separar brigas de alunos; Conduzir aluno indisciplinado à diretoria; Comunicar à coordenação atitudes agressivas de alunos; Explicar aos alunos regras e procedimentos da escola; Informar sobre regimento e regulamento da escola; Orientar alunos quanto ao cumprimento dos horários; Ouvir reclamações dos alunos; Analisar fatos da escola com os alunos; Aconselhar alunos; Controlar manifestações afetivas; Informar à coordenação a ausência do professor; Restabelecer disciplina em salas de aula sem professor; Fornecer informações à professores; Orientar entrada e saída dos alunos; Vistoriar agrupamentos isolados de alunos; Orientar a utilização dos banheiros; Fixar avisos em mural; Abrir as salas de aula; Controlar carteira de identidade escolar; Relatar ocorrência disciplinar; Inspeccionar a limpeza nas dependências da Escola; Verificar o estado da lousa; Comunicar aos responsáveis pela manutenção sobre equipamentos danificados; Controlar acesso de alunos e professores; Controlar as atividades de formação cultural sob orientação da Secretaria da Associação; Exercer o controle de frequência de alunos e professores. Exercer outras atividades correlatas ou determinadas pelo superior hierárquico.

**ENSINO FUNDAMENTAL**

**CARGO:** COLETOR DE LIXO

**REQUISITOS:** ENSINO FUNDAMENTAL

**ATRIBUIÇÕES:** trabalha no recolhimento do conteúdo das lixeiras, frequentemente auxiliado pela presença de um caminhão de lixo, seguindo roteiros preestabelecidos, para recolher o lixo; Despejar o lixo, amontoando ou acondicionando em latões ou sacos plásticos, em caminhões especiais, valendo-se de esforço físico e ferramentas manuais, para possibilitar seu



transporte; Utilizar equipamento de proteção individual e coletiva; Zelar pela conservação e guarda dos bens que lhe forem confiados; Executar outras atribuições afins.

**ENSINO FUNDAMENTAL**

**CARGO:** COPEIRA

**REQUISITOS:** ENSINO FUNDAMENTAL

**ATRIBUIÇÕES:** Atender com serviços de copa e cozinha todas as dependências; Preparar café, chá, e servi-los, bem como bolachas, água nas dependências; Manter a cozinha, panos de prato, toalhas, aventais, etc., sempre limpos; Manter em perfeita ordem os utensílios de cozinha e copa; Ter comportamento condizente com o trabalho, com o público a que atende; Auxiliar o Auxiliar de Cozinha e o Cozinheiro quando necessário Executar outras tarefas afins, determinadas pelo superior imediato.

**ENSINO FUNDAMENTAL**

**CARGO:** PEDREIRO

**REQUISITOS:** ENSINO FUNDAMENTAL

**ATRIBUIÇÕES:** Executar serviços de construção, manutenção e reformas de muros, pontes, caixa de captação de água (bocas-de-lobo), calçadas, paredes, pisos etc, preparando a base, assentando, rejuntando e fixando materiais, a partir de plantas, croquis ou instruções, para edificação e conservação de prédios públicos. Executa outras atividades correlatas e determinadas pelo superior hierárquico

**ENSINO FUNDAMENTAL**

**CARGO:** OPERADOR DE PISCINA

**REQUISITOS:** ENSINO FUNDAMENTAL

**ATRIBUIÇÕES:** Fazer limpeza geral de piscinas; remoção e colocação de água filtrada; decantação com tela; retirada de resíduos; aplicação de produtos como cloro; verificação do PH da água; operação de caldeiras, cilindros e aquecedores; prestação mensal de informação aos órgãos de saúde sobre o funcionamento das piscinas coletivas. , substituindo, trocando, limpando, reparando e instalando peças, componentes e equipamentos, diretamente relacionados às piscinas municipais. Conservam vidros e fachadas, limpam recintos e acessórios e tratam de piscinas. Trabalham seguindo normas de segurança, higiene, qualidade e proteção ao meio ambiente. Controla frequência de usuários conferindo carteirinhas e exames médicos, realizar outras atividades correlatas ao cargo e determinadas pelo superior hierárquica.



**ANEXO III –DO CONTEÚDO PROGRAMÁTICO**  
**CONCURSO PÚBLICO Nº 01/2022**

**CONHECIMENTOS COMUNS DOS CARGOS DE ENSINO SUPERIOR**

**DENTISTA - 8 HORAS, FISIOTERAPEUTA, MÉDICO VETERINÁRIO, NUTRICIONISTA, PSICÓLOGO E PSICOPEDAGOGO**

**LÍNGUA PORTUGUESA:** LEITURA - Capacidade de compreensão e interpretação: a. Relações lógicas no texto: a coerência; b. Hierarquia das ideias: ideia central e ideias periféricas; c. O ponto de vista: a argumentação; d. Tipos de discurso: direto, indireto e livre; intertextualidade; e. Tipologia textual: textos dissertativo, narrativo e descritivo; f. Vocabulário: sinonímia e antonímia; g. Linguagens denotativa e conotativa; h. Funções e usos da linguagem; i. Relações formais no texto: a coesão (elementos coesivos e relações entre elementos que constituem a coesão); j. Gêneros textuais (jornais, revistas, fotografias, esculturas, músicas, charges, entre outras). **CONHECIMENTOS LINGÜÍSTICOS** – avaliação em função da capacidade de leitura. a. Morfossintaxe: relações e funções sintáticas; colocação pronominal; b. Regência e concordância; c. Acentuação gráfica, ortografia, pontuação e uso do sinal indicativo de crase. **PARÁFRASE. FONOLOGIA:** Conceitos básicos; Classificação dos fonemas; Sílabas; Encontros Vocálicos; Encontros Consonantais; Dígrafos; Divisão silábica. **ORTOGRAFIA:** Conceitos básicos; O Alfabeto português; Orientações ortográficas. **ACENTUAÇÃO:** Conceitos básicos; Acentuação tônica; Acentuação gráfica; Os acentos; Aspectos genéricos das regras de acentuação; As regras básicas; As regras especiais; Hiatos; Ditongos; Formas verbais seguidas de pronomes oblíquos; Acentos diferenciais. **MORFOLOGIA:** Estrutura e formação das palavras; Conceitos básicos; Processos de formação das palavras; Derivação e Composição; Prefixos; Sufixos; Composição; Tipos de Composição; Estudo dos Verbos Regulares e Irregulares; Classes de palavras. **SINTAXE:** Termos Essenciais da Oração; Termos Integrantes da Oração; Termos Acessórios da Oração e Vocativos; Orações Subordinadas e Coordenadas; Concordância Verbal e Nominal; Regência Verbal e Nominal; Colocação dos Termos da Oração; Colocação dos pronomes oblíquos e átonos; uso da próclise, uso da ênclise; funções e emprego do "que" e "se". **PROBLEMAS GERAIS DA LÍNGUA CULTA:** O uso do hífen; O uso da Crase; Emprego dos Sinais de Pontuação; Interpretação e análise de textos. **ESTILÍSTICA:** Figuras de linguagem: Figuras de palavras ou tropos, Figuras de pensamento, Figuras de construção ou sintaxe, Vícios de linguagem.

**MATEMÁTICA:** Exercícios de raciocínio lógico, Operações (adição, subtração, multiplicação, divisão, potenciação e raiz) no conjunto dos Números Reais (Naturais, Inteiros, Racionais e Irracionais). Múltiplos e divisores. Máximo divisor comum (mdc). Mínimo múltiplo comum (mmc). Sistema métrico decimal. Operações com polinômios. Produtos notáveis. Relações métricas no triângulo retângulo. Aplicação do teorema de Pitágoras. Razões Trigonométricas. Função afim (do 1º grau). Função quadrática (do 2º grau). Função exponencial. Função logarítmica. Análise Combinatória Simples. Estatística e Probabilidade. Possibilidades e chances. Tratamento da informação: gráficos e tabelas. Geometria espacial: áreas das superfícies e volumes de prismas, pirâmides, cilindros, cones e esfera. Área e perímetro de figuras planas. Equações do 1º e do 2º grau. Razão e proporção: propriedades das proporções e divisão proporcional. Regra de três simples. Porcentagem. Juros simples e compostos. Fatoração.

**CONHECIMENTOS GERAIS:** Tópicos relevantes e atuais dos últimos 4(quatro) anos de diversas áreas, tais como política, economia, sociedade, educação, cultura, tecnologia, energia, relações internacionais, desenvolvimento sustentável, responsabilidade socioambiental, problemas ambientais, segurança, globalização e ecologia e suas vinculações históricas, do Município, do Estado, do Brasil e no mundo. Aspectos históricos e geográficos do Município de Echaporã-SP: hidrografia, relevo, população, clima, vegetação, limites geográficos, economia, e símbolos municipais. Ética e trabalho.

**LEGISLAÇÃO:**

- Lei Orgânica do Município de Echaporã/SP. – LINK: <https://www.camaraechapora.sp.gov.br/legislacao/download-lei/7625/>
- Estatuto dos Funcionários Públicos Municipais de Echaporã - <https://www.camaraechapora.sp.gov.br/legislacao/download-lei/7623/>
- Constituição Federal - administração pública - art 37 a 41- [http://www.planalto.gov.br/ccivil\\_03/Constituicao/Constituicao.htm](http://www.planalto.gov.br/ccivil_03/Constituicao/Constituicao.htm)
- CONSTITUIÇÃO DO ESTADO DE SÃO PAULO – do art 5º ao 230. (Atualizada até a Emenda nº 46, de 08/06/2018)

**CONHECIMENTOS ESPECÍFICOS DO CARGO: DENTISTA - 8 HORAS**

Cariologia. Doenças da polpa e dos tecidos periapicais. Distúrbios do desenvolvimento das estruturas bucais e parabucais. Tumores benignos e malignos da cavidade bucal. Tumores das glândulas salivares. Cistos e tumores de origem odontogênica. Alterações regressivas dos dentes. Infecções bacterianas, virais e micóticas. Disseminação das infecções bucais. Lesões físicas e químicas da cavidade bucal. Manifestações bucais das doenças metabólicas. Doenças do periodonto. Doenças dos





nervos e músculos. Anestesiologia local e controle da dor. Técnicas de anestesia regional e local. Anatomia das regiões da cabeça e pescoço. Soluções anestésicas. Emergências no consultório. Flúor. Adesão aos tecidos dentários. Radiologia. Oclusão. Periodontia aplicada à dentística. Restaurações diretas e indiretas em dentes posteriores com resinas compostas. Restaurações diretas em dentes anteriores com resinas compostas. Lesões não cariosas. Restaurações adesivas diretas. Facetas diretas com resinas compostas. Restaurações cerâmicas do tipo Inlay/Onlay. Facetas de porcelana. Restaurações de dentes tratados endodonticamente. Restaurações em dentes fraturados. Materiais odontológicos. Biocompatibilidade dos materiais dentários. Materiais de moldagem. Gesso. Resinas para restauração. Amálgama dental. Cimentos odontológicos. Cerâmicas odontológicas. Materiais de acabamento e polimento. Diagnóstico e plano de tratamento em clínica odontológica infantil. Dor em Odontopediatria. Tratamento nas lesões cariosas em dentes decíduos. Terapia endodôntica em dentes decíduos. Desenvolvimento da oclusão. Cirurgia bucal pediátrica. Traumatismo em dentes anteriores. Selantes de fósulas e fissuras. Doenças infecciosas de preocupação especial na Odontologia. Avaliação do paciente e proteção pessoal. Princípios de esterilização e desinfecção. AIDS e a prática odontológica. Controle da infecção cruzada na prática odontológica. Odontologia preventiva e social. Organização dos serviços de saúde no Brasil. Pacto pela Saúde. Planejamento, programação e Gestão em saúde. Política Nacional de Atenção Básica no SUS. Política Nacional de Humanização. Programa Brasil Sorridente e suas respectivas portarias. Promoção de Saúde. Sistema de referência e contra referência. Sistema Único de Saúde (Lei 8.080/1990, Lei 8.142/1990). Sistemas de informação em saúde. Plano de Gerenciamento de resíduos de serviços odontológicos. Prevenção e controle de riscos

Sugestões Bibliográficas: - Código de ética - Guia de recomendações para uso de fluoretos no Brasil. Série A. Normas e Manuais técnicos, Ministério da Saúde, Brasília-DF, 1º edição, 2009. - Caderno de atenção Básica nº 17 – Saúde Bucal, Ministério da Saúde, Brasília – DF, 2006. - Guia Terapêutico odontológico, Nicolau Tortamano, editora Santos, 12º edição. - Odontologia social, Mário M. Chaves, artes médicas, 3º edição. - Anatomia Odontológica Funcional e Aplicada, Figún/Garino, editora Panamericana, 3º edição. - Programa Saúde da Família – Saúde Bucal, Monique Marie M. Bourget, editora Martinar, 2006 - Odontologia para Pacientes com necessidades especiais – Protocolos para o atendimento clínico, Luis Cândido Pinto da Silva e Roberval de Almeida Cruz, editora Santos, 2009. - Prevenção na clínica odontológica – Promoção de Saúde Bucal, Nelson Thomas Lascala, artes médicas, 1997. - Inlay e Onlay - Metálica e estética, Narciso Garone Netto e Renato Carlos Burger, editora Santos, 1998. - Compêndio Terapêutico Periodontal, Lascala e Moussalli, artes médicas, 3º edição. - Skinner - Materiais Dentários, Phillips, Guanabara Koogan, 9º edição. - Controle de infecções e a prática odontológica em tempos de AIDS – Manual de condutas, Ministério da Saúde, Brasília – DF, 2000. - Periodontia, Cid Ferraz, Série EAP-APCD Vol. 5, artes médicas. - Odontopediatria Clínica, Antônio Carlos Guedes Pinto, Série EAP-APCD Vol. 11, artes médicas.

#### CONHECIMENTOS ESPECÍFICOS DO CARGO: **FISIOTERAPEUTA**

Fisioterapia: conceituação, recursos e objetivos. Reabilitação: conceituação, objetivos, sociologia, processo e equipe técnica. Papel dos serviços de saúde. Modelos alternativos de atenção à saúde das pessoas deficientes. Processo de fisioterapia: semiologia; exame e diagnóstico, postura, diagnósticos das anomalias posturais (patomecânica e correção). Processos incapacitantes mais importantes (processo de trabalho, problemas de atenção à saúde pré, peri, pós-natal e na infância, doenças infectocontagiosas, cronicodegenerativas e as condições de vida); papel dos serviços de saúde. Trabalho multidisciplinar em saúde; papel profissional e as instituições de saúde. Fisioterapia em Traumatologia-Ortopedia. Fisioterapia em Neurologia. Fisioterapia em Pneumologia. Fisioterapia nas Afecções Reumáticas. Fisioterapia em Queimados. Fisioterapia em Cardiologia e Angiologia. Fisioterapia em Ginecologia e Reeducação Obstétrica. Fisioterapia em Geriatria. Reabilitação profissional: conceito, objetivos, processo e equipe técnica. Recursos terapêuticos em Fisioterapia. Prevenção: modelos alternativos de atenção à saúde.

#### CONHECIMENTOS ESPECÍFICOS DO CARGO: **MÉDICO VETERINÁRIO**

Inspeção industrial e sanitária dos produtos de origem animal. Programas Nacionais de Saúde Animal no Brasil. Sistema Sanguíneo, Linfático e Cardiovascular. Sistema Digestivo. Sistema Endócrino. Olho e Ouvido. Afecções Generalizadas. Sistema Imune. Distúrbios Metabólicos. Sistema Musculoesquelético. Sistema Nervoso. Influências Físicas. Sistema Reprodutivo. Sistema Respiratório. Pele. Sistema Urinário. Comportamento. Valores e Procedimentos Clínicos. Animais Silvestres e de Laboratório. Manejo, Criação e Nutrição. Farmacologia. Doenças Aviárias. Toxicologia. Zoonose. Vigilância sanitária e epidemiológica de alimentos: Intoxicações e toxi-infecções de origem alimentar. Profilaxia das intoxicações e toxi-infecções alimentares. Investigação de surtos. Colheita de Amostras. Epidemiologia: Epidemiologia geral e aplicada – princípios gerais, definição e classificação. Cadeia epidemiológica e transmissão. Métodos epidemiológicos aplicados à vigilância sanitária. Doenças infectocontagiosas de importância em Saúde Pública Veterinária: Determinada por bactérias. Tuberculose. Brucelose. Leptospirose. Salmoneloses. Estreptococcioses. Estafilococcioses. Determinadas por vírus. Raiva. Encefalites equinas. Determinadas por protozoários. Leishmaniose. Toxoplasmose. Determinadas por nematoides. Ascariíase. Ancilostomíase. Determinadas por cestóides. Teníases. Cisticercoses. Equinococoses. Zoonoses: Conceituação e classificação de zoonoses. Controle da raiva. Controle de roedores. Controle de vetores: Pesquisa de campo, visitas domiciliares e outras; noções de controle de proliferação e desenvolvimento do mosquito; noções sobre a dengue; biologia dos vetores; organização das operações de campo; reconhecimento geográfico; visita domiciliar; criadouros; pesquisa entomológica; tratamento; procedimentos de segurança. Quirópteros. Doenças infectocontagiosas dos animais domésticos. Farmacologia e terapêutica médico-veterinária. Fisiologia dos animais domésticos. Inspeção e tecnologia de produtos de





origem animal. Nutrição animal. Parasitologia médico-veterinária. Patologia médico-veterinária. Reprodução e fisiologia da reprodução animal. Toxicologia. Zootécnica. Higiene e higienização de estabelecimentos e de alimentos. Medidas de controle urbano de animais de fauna sinantrópica. Medidas de controle urbano de animais domésticos. Planejamento e Administração em Saúde Pública. Vigilância Epidemiológica. Outros conhecimentos específicos exigidos para desempenho da função. Informações Epidemiológicas. Rastreabilidade. Alimentação Animal. Bem-estar animal. Ética Profissional.

**CONHECIMENTOS ESPECÍFICOS DO CARGO: NUTRICIONISTA**

Diretrizes e bases da implantação do SUS. Organização da Atenção Básica no Sistema Único de Saúde. Leis 8080/90 e 8142/90. Decreto Federal nº 7.508, de 28/06/2011. Doenças de Notificação Compulsória. Indicadores do nível de saúde da população. Nutrição normal: Conceito de Alimentação e Nutrição. Critérios para Planejamento e Avaliação de Dietas Normais: Qualitativos, Quantitativos e Grupos de Alimentos; Leis de Alimentação; Cálculo das necessidades Calóricas Basais e Adicionais para Adulto Normal; Nutrientes e Alimentos Funcionais; Dietoterapia: Princípios Básicos; Técnica Dietética: Características Físico-Químicas dos Alimentos; Condições Sanitárias, Higiênicas e Métodos de Conservação; Critérios para Seleção e Aquisição de Alimentos. Pré-preparo e Preparo de Alimentos; Nutrição em Saúde Pública: Programas Educativos – Fatores Determinantes do Estado Nutricional de uma População e Carência Nutricional; Código de Ética Profissional. Noções de Informática: Sistema Operacional Microsoft Windows; Microsoft Office: Editor de textos Word e Planilha Excel; Internet e ferramentas Microsoft Office (2013, 2016, 365).

**CONHECIMENTOS ESPECÍFICOS DO CARGO: PSICÓLOGO**

Diretrizes e bases da implantação do SUS. Organização da Atenção Básica no Sistema Único de Saúde. Leis 8080/90 e 8142/90. Decreto Federal nº 7.508, de 28/06/2011. Doenças de Notificação Compulsória. Indicadores do nível de saúde da população. As inter-relações familiares: orientação psicológica à família; Os danos psicológicos decorrentes do diagnóstico e do tratamento complementar do câncer; Entrevista e terapia psicológicas; Classificação de Transtornos Mentais e de Comportamento da CID -10 – Descrições clínicas e diretrizes diagnósticas; A Importância do Tratamento Psicoeducacional; Abordagem Cognitivo Comportamental na Prática Psiquiátrica; A Atuação do Psicólogo em Grupos Terapêuticos; A Importância da Psicologia na Equipe Interdisciplinar; Psicologia em Saúde; Código de Ética Profissional; Estatuto da Criança e do Adolescente – ECA. Atividades Grupais, Bullying, Drogadicção, Contracepção, Gravidez, DST/AIDS; Psicologia do Trabalho. Noções de Informática: Sistema Operacional Microsoft Windows; Microsoft Office: Editor de textos Word e Planilha Excel; Internet e ferramentas Microsoft Office (2013, 2016, 365).

**CONHECIMENTOS ESPECÍFICOS DO CARGO: PSICOPEDAGOGO**

Fundamentos da Psicopedagogia - histórico; objeto de estudo; embasamento teórico; campo de atuação. Código de Ética. Diagnóstico Psicopedagógico. Técnicas de diagnóstico psicopedagógico - entrevistas; anamnese; observações; avaliação da leitura e escrita; avaliação do raciocínio matemático; par educativo; desenho da família; avaliação psicomotora; provas operatórias. Intervenção psicopedagógica. O papel do jogo e do brinquedo na atuação psicopedagógica. Desenvolvimento cognitivo - Piaget e Vygotsky. Modalidades de aprendizagem. Desenvolvimento psicomotor e o processo de aprendizagem. Desenvolvimento afetivoemocional - Teoria Psicanalítica (Freud). O primeiro ano de vida (Spitz). Desenvolvimento neurológico e aprendizagem. Transtornos e dificuldades de aprendizagem. Desenvolvimento da linguagem oral e escrita. Problemas específicos relacionados ao aprendizado escolar. Relações familiares e o processo de aprendizagem. Psicopatologia e aprendizagem. Psicopedagogia e as relações interpessoais. O trabalho da psicopedagogia na instituição escolar. O processo de aquisição da leitura e escrita. Abordagens do processo educacional e inclusão. Dificuldades da aprendizagem. Orientação para Interação professor/aluno. Inserção das ações psicopedagógicas no Projeto Pedagógico. Fracasso Escolar. Evasão e repetência. Psicopedagogia preventiva. Teorias do desenvolvimento. O trabalho da psicopedagogia junto a crianças portadoras de dificuldades especiais. Conteúdos Básicos do Curso de Psicopedagogia. Conhecimentos básicos de Educação do Ensino Fundamental (1º ao 5º ano). Conhecimentos Básicos de Educação Especial. Demais conhecimentos compatíveis com as atribuições do cargo.

**CONHECIMENTOS COMUNS DOS CARGOS DE ENSINO MÉDIO**

**ATENDENTE SOCIAL, AUX. ADMINISTRATIVO, AUX. DE CONTABILIDADE, AUX. DE LANÇADORIA E INSPETOR DE ALUNOS**

**LÍNGUA PORTUGUESA:** Fonologia. Ortografia. Acentuação. Pontuação. Crase. Estrutura e formação das palavras. Verbos. Substantivos. Artigos. Adjetivos. Advérbios. Pronomes. Numerais. Preposições. Conjunções. Interjeições. Sintaxe. Termos essenciais da oração. Termos integrantes da oração, termos acessórios da oração e vocativo. Orações subordinadas substantivas. Orações subordinadas adjetivas. Orações subordinadas adverbiais. Orações coordenadas, concordância verbal e nominal. Regência verbal e nominal. Discurso direto, discurso indireto e discurso indireto livre. Coesão e coerência. Significação das palavras: sinônimos, antônimos, sentidos próprio e figurado das palavras. Interpretação de texto.



**MATEMÁTICA:** Operações e resolução de situações problemas envolvendo números naturais, inteiros, racionais e irracionais. Razão, proporção e regra de três simples e composta. Funções do 1º e 2º grau; Função exponencial. Progressão aritmética e progressão geométrica. Trigonometria no triângulo retângulo; Teorema de Tales e Teorema de Pitágoras. Matrizes, determinantes e sistemas lineares. Análise combinatória. Probabilidade. Estatística: Interpretação de gráficos e tabelas, medidas de tendência central (moda, média, mediana). Matemática financeira: Porcentagem, Juros simples e juros compostos. Poliedros. Perímetros e áreas de figuras planas; Áreas e volume do cubo, do prisma, da pirâmide, do cilindro reto, do cone e da esfera. Raciocínio Lógico.

**CONHECIMENTOS GERAIS:** Tópicos relevantes e atuais dos últimos 4(quatro) anos de diversas áreas, tais como política, economia, sociedade, educação, cultura, tecnologia, energia, relações internacionais, desenvolvimento sustentável, responsabilidade socioambiental, problemas ambientais, segurança, globalização e ecologia e suas vinculações históricas, do Município, do Estado, do Brasil e no mundo. Aspectos históricos e geográficos do Município de Echaporã-SP: hidrografia, relevo, população, clima, vegetação, limites geográficos, economia, e símbolos municipais. Ética e trabalho.

**LEGISLAÇÃO:**

- Lei Orgânica do Município de Echaporã/SP. – LINK: <https://www.camaraechapora.sp.gov.br/legislacao/download-lei/7625/>
- Estatuto dos Funcionários Públicos Municipais de Echaporã - <https://www.camaraechapora.sp.gov.br/legislacao/download-lei/7623/>
- Constituição Federal - administração pública - art 37 a 41- [http://www.planalto.gov.br/ccivil\\_03/Constituicao/Constituicao.htm](http://www.planalto.gov.br/ccivil_03/Constituicao/Constituicao.htm)
- CONSTITUIÇÃO DO ESTADO DE SÃO PAULO – do art 5º ao 230. (Atualizada até a Emenda nº 46, de 08/06/2018)

**CONHECIMENTOS ESPECÍFICOS DO CARGO: ATENDENTE SOCIAL**

1) Conhecimento de Projetos Sociais. 2) História Social da criança e da família. 3) Exclusão social. 4) Sistema de garantia de direitos da criança e do adolescente. 5) Proteção integral: políticas integradas. 6) Conselho de direitos: o que é, o que faz. 7) Conselho Tutelar: o que é, o que faz. 8) Crianças e adolescentes e famílias em situação de rua. 9) Ato infracional e suas vicissitudes. 10) Álcool, tabagismo, outras drogas e redução de danos. 11) Medidas e dispositivos legais de proteção à criança e ao adolescente. 12) Estatuto da Criança e do Adolescente. 13) Ética profissional. 14) SUAS – Sistema Único de Assistência Social. 15) Lei nº 8.742, de 7 de dezembro de 1993 (LOAS). 16) O acompanhamento das atividades escolares das crianças e adolescentes. 17) Noções básicas para o controle de uso de meios de comunicação (Ex.: Programas de Televisão com limites para cada Idade). 18) Socialização. 19) Comportamento. 20) Convivência familiar. 21) Responsabilidade na relação com crianças e adolescentes. Estatuto da Criança e do Adolescente.

**CONHECIMENTOS ESPECÍFICOS DO CARGO: AUX. ADMINISTRATIVO**

Poderes da Administração Pública. Atributos e classificação dos atos administrativos. Serviços Públicos. Manual de Redação da Presidência da República: princípios, características e qualidades, linguagem, digitação qualitativa - normas e recomendações, formas e pronomes de tratamento, fechos, identificação do signatário, padrão ofício, fax, correio eletrônico. Documentos (conceitos e definições, generalidades, tipos, partes, apresentação, forma e estrutura, padronização, diagramação). Informática: ambiente Microsoft Office, BR Office. Sistemas operacionais: Windows e LINUX. Conceitos básicos e modos de utilização de tecnologias, ferramentas, aplicativos e procedimentos associados à Internet e intranet. Conceitos de organização e de gerenciamento de informações, arquivos, pastas e programas. Gestão de pessoas. Comportamento organizacional: relações indivíduo/organização, motivação, liderança, desempenho. Gestão de estoques. Noções de arquivologia. Gestão de documentos. Classificação de documentos de arquivo. Arquivamento e ordenação de documentos de arquivo. Preservação e conservação de documentos de arquivo. Digitalização de documentos. Qualidade no atendimento ao público: comunicabilidade; apresentação; atenção; cortesia; interesse; presteza; eficiência; tolerância; discrição; conduta; objetividade. Trabalho em equipe: personalidade e relacionamento; eficácia no comportamento interpessoal; empatia; compreensão mútua. Lei nº 14.133, de 1º de abril de 2021 (Lei de Licitações e Contratos Administrativos.). Microsoft Office: Editor de textos Word e Planilha Excel; Internet e ferramentas Microsoft Office (2013, 2016, 365).

**CONHECIMENTOS ESPECÍFICOS DO CARGO: AUX. DE CONTABILIDADE**

Princípios de Contabilidade. Normas Brasileiras de Contabilidade. Contas: conceito, função, funcionamento, estrutura, classificação das contas, contas patrimoniais e de resultado, Plano de Contas. Patrimônio. Composição, conceitos, registro, estrutura e mensuração dos itens patrimoniais (Ativo, Passivo e Patrimônio Líquido). Contabilidade Pública: Conceito, objeto, campo de aplicação, objetivos e função social. Princípios de Contabilidade sob a perspectiva do setor público. Normas Brasileiras de Contabilidade aplicadas ao Setor Público. Regimes Contábeis. Patrimônio Público. Conceito e composição. Receita: Conceito. Classificação e Estágios. Aspectos Patrimoniais. Aspectos Legais. Contabilização. Deduções. Renúncia e



Destinação da Receita. Despesa: Conceito. Classificação e Estágios. Aspectos Patrimoniais. Aspectos Legais. Contabilização. Dívida Ativa. Restos a Pagar. Despesas de Exercícios Anteriores. Legislação: Lei 4320/64. Informática básica: noções de Hardware e Software. Microsoft Office: Editor de textos Word e Planilha Excel; Internet e ferramentas Microsoft Office (2013, 2016, 365). Código Tributário - <https://www.camaraechapora.sp.gov.br/legislacao/download-lei/7622/>

#### CONHECIMENTOS ESPECÍFICOS DO CARGO: **AUX. DE LANÇADORIA**

Contabilidade Pública e Privada; - Plano de Contas; - Teoria da Contas, Conceito das Contas, Método das Partidas Dobradas; - Livros Contábeis Obrigatórios e Facultativos; - Livro Diário, Razão e Balancete de Verificação; - Balanço Geral; - Orçamento Programa; - Diretrizes Orçamentárias; - Conciliação Bancária; -Análise Contábil e Análise Financeira;

- Código de Postura - <https://www.camaraechapora.sp.gov.br/legislacao/download-lei/7621/>
- Código de Obras - <https://www.camaraechapora.sp.gov.br/legislacao/download-lei/7620/>
- Lei de Responsabilidade Fiscal - Lei Complementar nº 101/2000;
- Lei nº 4.320/64;
- Noções de Direito Civil;
- Noções de Direito Comercial;
- Noções de Direito Tributário;
- Noções de Direito do Trabalho e Previdenciário;

Lei nº 14.133, de 1º de abril de 2021 (Lei de Licitações e Contratos Administrativos.). Microsoft Office: Editor de textos Word e Planilha Excel; Internet e ferramentas Microsoft Office (2013, 2016, 365).

#### CONHECIMENTOS ESPECÍFICOS DO CARGO: **INSPETOR DE ALUNOS**

O Estatuto da Criança e do Adolescente (Direitos da Criança e do Adolescente - artigo 1º ao 6º, 13 ao 18 e 53 ao 73). Lei 9.394, de 20 de dezembro de 1996 e suas alterações. Diretrizes Nacionais para a Educação em Direitos Humanos. Resolução CNE/CP nº 01, de 30 de maio de 2012. Cuidados com a segurança do aluno nas dependências da escola; Noções de primeiros socorros; Noção de atendimento ao público; Noção de cuidados e higiene pessoal e no trabalho; Relações humanas no trabalho; Inspeção e cuidados com o comportamento dos alunos no ambiente escolar; Regras e procedimentos de um ambiente escolar; Noção de comunicação e oratória; Regimento escolar; Ética e cidadania no trabalho; Noções básicas de segurança no trabalho; Diretrizes e Bases da Educação Nacional. NOÇÕES DE INFORMÁTICA: Conceitos Básicos: Hardware, Software, Periféricos, Sistema Operacional, Navegadores, Aplicativos. Correio Eletrônico: uso de correio eletrônico, preparo e envio de mensagens, anexação de arquivos. Internet: Navegação e navegadores da Internet, links, sites, busca e impressão de páginas. Segurança na Internet. Microsoft Windows (versão 7 ou superior): conceito de pastas, diretórios, arquivos e atalhos, área de trabalho, área de transferência, manipulação de arquivos e pastas, uso dos menus, programas e aplicativos, interação com o conjunto de aplicativos; Microsoft Office (versão 2010 ou superior). Microsoft Word: estrutura básica dos documentos, edição e formatação de textos, cabeçalhos, parágrafos, fontes, colunas, marcadores simbólicos e numéricos, tabelas, impressão, controle de quebras e numeração de páginas, legendas, índices, inserção de objetos, campos predefinidos, caixas de texto.

#### CONHECIMENTOS COMUNS DOS CARGOS DE ENSINO FUNDAMENTAL

##### **COLETOR DE LIXO, COPEIRA, OPERADOR DE PISCINA, PEDREIRO**

**LÍNGUA PORTUGUESA:** Ortografia; Gramática; Leitura e interpretação de textos e frases; Pontuação; Acentuação gráfica. Norma culta da escrita. Alfabeto: vogais e consoantes; Encontros vocálicos e consonantais; Sílabas: número e separação; Gênero: masculino e feminino, coletivos; Sinônimos e antônimos das palavras; uso de maiúsculas e minúsculas. Formas de tratamento. Classe de Palavras.

**MATEMÁTICA:** Porcentagem. Juros Simples. Interpretação de gráficos. Números e Numeral. Dobro. Triplo. Sistemas de numeração - Operações fundamentais com números naturais. Adição. Subtração. Multiplicação. Divisão. Problemas envolvendo as quatro operações. Regra de três simples.

**CONHECIMENTOS GERAIS:** Tópicos relevantes e atuais dos últimos 4(quatro) anos de diversas áreas, tais como política, economia, sociedade, educação, cultura, tecnologia, energia, relações internacionais, desenvolvimento sustentável, responsabilidade socioambiental, problemas ambientais, segurança, globalização e ecologia e suas vinculações históricas, do Município, do Estado, do Brasil e no mundo. Aspectos históricos e geográficos do Município de Echaporã-SP: hidrografia, relevo, população, clima, vegetação, limites geográficos, economia, e símbolos municipais. Ética e trabalho.



**LEGISLAÇÃO:**

- Lei Orgânica do Município de Echaporã/SP. – LINK: <https://www.camaraechapora.sp.gov.br/legislacao/download-lei/7625/>
- Estatuto dos Funcionários Públicos Municipais de Echaporã - <https://www.camaraechapora.sp.gov.br/legislacao/download-lei/7623/>
- Constituição Federal - administração pública - art 37 a 41- [http://www.planalto.gov.br/ccivil\\_03/Constituicao/Constituicao.htm](http://www.planalto.gov.br/ccivil_03/Constituicao/Constituicao.htm)
- CONSTITUIÇÃO DO ESTADO DE SÃO PAULO – do art 5º ao 230. (Atualizada até a Emenda nº 46, de 08/06/2018)

**CONHECIMENTOS ESPECÍFICOS DO CARGO: COLETOR DE LIXO**

Noções de seleção e coleta de lixo. Conservação e preservação do meio ambiente. Uso de Equipamentos de Proteção Individual, EPIs. Prevenção de acidentes e aspectos gerais da segurança individual e coletivas. Regras básicas de comportamento profissional para o trato diário com o público interno e externo e colegas de trabalho. Conservação e limpeza de áreas verdes, praças, ruas e outros logradouros municipais. Equipamentos de Segurança (E.P.I. e E.P.C.). Ferramentas e equipamentos da área. Limpeza de equipamentos e conservação de materiais. Noções de capinação, transporte de entulhos e varrição. Segurança no Trabalho. Serviços Gerais de Limpeza. Prática Geral em Limpeza Pública. Conservação das instalações prediais e zelo pelo patrimônio. Materiais de limpeza e sua utilização. Limpeza dos diferentes espaços. Noções gerais de organização e o uso correto do material de limpeza e seu armazenamento em local próprio e adequado. Destinação do lixo.

**CONHECIMENTOS ESPECÍFICOS DO CARGO: COPEIRA**

Conhecimento sobre o correto preparo de bebidas (café, chás, sucos etc) e lanches para serem servidos, obedecendo às ordens superiores. Manter a limpeza do local de serviço, dos utensílios (louças, garrafas térmicas, fogão, etc) e das dependências da Câmara, conforme o caso, sempre em bom e perfeito estado de conservação e asseio, comunicando aos supervisores eventuais casos de anomalia. Executar outros serviços correlatos e de rotina designada pelos superiores.

**CONHECIMENTOS ESPECÍFICOS DO CARGO: OPERADOR DE PISCINA**

Piscinas: utilização de materiais e utensílios. Armazenamento e manuseio de produtos. Armazenamento e manuseio de resíduos. Procedimentos adotados na limpeza de ambientes fechados (piso, taco, mesa, etc.) e abertos. Prevenção de acidentes e utilização de equipamentos de proteção individual.

**CONHECIMENTOS ESPECÍFICOS DO CARGO: PEDREIRO**

Conhecimentos teóricos e práticos da construção, terminologia básica utilizada nas construções civis; Princípios básicos da construção civil e as rotinas de trabalho; Conhecimentos dos materiais de construção civil; cimento, areia, brita, cal, madeiras, azulejos, pisos, concreto, telhados, tubulações e tipos de acabamentos; Cálculos básicos de quantidade de materiais a serem utilizados nas construções; Normas básicas e cuidados de segurança do trabalho.