



CONCURSO PÚBLICO Nº 01/2022
EDITAL NORMATIVO (ABERTURA DE INSCRIÇÕES) Nº 01/2022

O Prefeito Municipal de Oriente – Estado de São Paulo, **GERALDO MATHEUS MORIS**, no uso de suas atribuições legais, faz saber e **TORNA PÚBLICO** que fará realizar Concurso Público de Provas Objetivas, e de Provas e Títulos, nos termos deste Edital, para provimento de vagas de cargos públicos do quadro efetivo de servidores do município, vagos ou que vierem a vagar, ou a serem criados durante o prazo de validade do Concurso Público, conforme tabela do item 2, providas pelo Regime Estatutário, com observância com o disposto no artigo 37, inciso IX, da Constituição Federal, bem como das demais disposições legais pertinentes., para provimento de vagas e formação de cadastro de reserva no quadro de pessoal da Prefeitura Municipal de Oriente/SP.

1. DAS DISPOSIÇÕES PRELIMINARES

- 1.1 O Concurso Público, a que se refere o presente Edital, será executado pelo Instituto UNIQUE (Instituto de Estudos Unidos pela Qualificação de Pesquisas Sociais e Educacionais), com endereço eletrônico www.institutounique.org.br e correio eletrônico contato@institutounique.org.br. E fiscalizado e acompanhado pela Comissão Fiscalizadora para acompanhar e julgar o Processo Relativo ao Edital de CONCURSO PÚBLICO nº 01/2022, nomeada pela Portaria nº 50/2022.
- 1.2 O CONCURSO PÚBLICO nº 01/2022 destina-se a formação de cadastro reserva e do provimento de vagas existentes, sob o Regime de Contratação - Estatutário, e Regime Geral Previdenciário – INSS, no quadro de servidores da Prefeitura Municipal de Oriente, Estado de São Paulo, de acordo com as Tabelas do item 2 deste Edital e tem prazo de validade de 02 (dois) ano a contar da data de homologação do certame, podendo ser prorrogado por igual período a critério da Prefeitura Municipal de Oriente/SP.
- 1.3 A seleção para os cargos de que trata este Edital compreenderá exames para aferir conhecimentos e habilidades, conforme as Tabelas do item 9 deste Edital.
- 1.4 **A convocação para as vagas informadas nas Tabelas do item 2 deste Edital será feita de acordo com a necessidade e a conveniência do Poder Executivo Municipal, dentro do prazo de validade do Concurso Público.**
- 1.5 O calendário com as datas das atividades do certame está fixado **no anexo I** deste Edital.
- 1.6 Os requisitos e as atribuições dos cargos estão relacionados no **Anexo II** deste Edital.
- 1.7 Os conteúdos programáticos da prova objetiva encontram-se no **Anexo III** deste Edital.
- 1.8 **Não serão fornecidas, por telefone ou e-mail, informações a respeito de datas, locais e horários de realização das provas e demais eventos. O candidato deverá observar, rigorosamente, as formas de divulgação estabelecidas neste Edital e as demais publicações no endereço eletrônico www.institutounique.org.br.** O INSTITUTO UNIQUE não atende candidatos por telefone, muito menos presencialmente em sua sede, pois tal procedimento pode vir a ser interpretado como uma vantagem competitiva. Esta norma tem o intuito de garantir os princípios de legitimidade, legalidade, igualdade, isonomia e isenção que regem os certames públicos, assegurando o mesmo tipo de tratamento a todos os candidatos, em qualquer localidade do país.

2. DOS CARGOS

- 2.2 A carga horária semanal, as vagas de ampla concorrência, as vagas para pessoa com deficiência (PcD), a remuneração inicial bruta e o valor da taxa de inscrição, são os estabelecidos nas tabelas seguir:

TABELA 2.1:

NÍVEL: ENSINO SUPERIOR COMPLETO ⁽¹⁾					
CARGOS	Carga Horária Semanal	Vagas Ampla Concorrência	Vagas PcD ⁽²⁾	Remuneração Inicial Bruta	Taxa de Inscrição
Professor PEB I	20 (vinte)*	1+ CR ³	0	Nível: 40 Grau A R\$ 1.515,68	R\$ 52,50
Professor Educação Básica II – Língua Inglesa	20 (vinte)*	1+ CR ³	0	Nível: 40 Grau: A R\$ 1.515,68	
Professor Educação Básica II – Artes	20 (vinte)*	1+ CR ³	0	Nível: 40 Grau: A R\$ 1.515,68	



Prefeitura do Município de Oriente
Rua Thomaz Martins Parra n.º 80 CNPJ 44.482.552/0001-59
Fone (014)3456-2043- E-mail: prefeitura@oriente.sp.gov.br

Professor Educação Básica II – Educação Física	20 (vinte)*	1+ CR ³	0	Nível: 36 Grau: A R\$ 1.381,82	
Professor Educação Básica II – Espanhol	20 (vinte)*	1+ CR ³	0	Nível: 40 Grau: A R\$ 1.515,68	

- ¹ Ver as atribuições e os requisitos dos cargos no Anexo II deste Edital.
- ² Não haverá reserva de vagas para candidatos com deficiência, para provimento imediato, quando o quantitativo de vagas oferecido for inferior ao previsto em lei para reserva, sendo mantido cadastro de reserva.
- ³ Cadastro Reserva.
- * Além da jornada regular (20 horas) o professor deverá cumprir ATPC (Aulas de Trabalho Pedagógico Coletivo) e ATPL (Aulas de Trabalho Pedagógico Livres), podendo ser atribuída jornada complementar.

TABELA 2.2:

NÍVEL: ENSINO MÉDIO COMPLETO ⁽¹⁾					
CARGOS	Carga Horária Semanal	Vagas Ampla Concorrência	Vagas PcD ⁽²⁾	Remuneração Inicial Bruta	Taxa de Inscrição
Agente Comunitário de Saúde	40 horas	2 + CR ³	0	Nível: 69 Grau: A R\$ 1.550,00	R\$ 37,50
Técnico de Enfermagem	40 horas	1 + CR ³	0	Nível: 35 Grau A R\$ 1.365,99	

- ¹ Ver as atribuições e os requisitos dos cargos no Anexo II deste Edital.
- ² Não haverá reserva de vagas para candidatos com deficiência, para provimento imediato, quando o quantitativo de vagas oferecido for inferior ao previsto em lei para reserva, sendo mantido cadastro de reserva.
- ³ Cadastro Reserva.

TABELA 2.3:

NÍVEL: ENSINO FUNDAMENTAL ⁽¹⁾					
CARGOS	Carga Horária Semanal	Vagas Ampla Concorrência	Vagas PcD ⁽²⁾	Remuneração Inicial Bruta	Taxa de Inscrição
Motorista de Ambulância	40 horas	1+ CR ³	0	Nível: 41 Grau: A R\$ 1.603,10	R\$ 27,50
Pedreiro	40 horas	1+ CR ³	0	Nível: 36 Grau: A R\$ 1.381,32	
Guarda (Vigia)	40 horas	1+ CR ³	0	Nível: 35 Grau: A R\$ 1.365,99	
Operador de Máquinas	40 horas	1+ CR ³	0	Nível: 44 Grau A R\$ 1.664,75	

- ¹ Ver as atribuições e os requisitos dos cargos no Anexo II deste Edital.
- ² Não haverá reserva de vagas para candidatos com deficiência, para provimento imediato, quando o quantitativo de vagas oferecido for inferior ao previsto em lei para reserva, sendo mantido cadastro de reserva.
- ³ Cadastro Reserva.

3. REQUISITOS PARA ADMISSÃO NO CARGO

3.1 São requisitos básicos para o ingresso no quadro pessoal da Prefeitura Municipal de Oriente/SP:

- a) Ser brasileiro, nos termos da Constituição Federal;
- b) Ter completado 18 (dezoito) anos;
- c) Estar em pleno exercício dos direitos políticos;
- d) Ser julgado **APTO** física e mentalmente para o exercício do cargo, em inspeção médica oficial, determinada pela Prefeitura Municipal de Oriente;
- e) Possuir a escolaridade exigida e demais requisitos para o exercício do cargo;
- f) Declarar expressamente o exercício ou não de cargo, emprego ou cargo público nos órgãos e entidades da Administração Pública Estadual, Federal ou Municipal, para fins de verificação do acúmulo de cargos.
- g) A quitação com as obrigações eleitorais e militares;



- h) Não haver sofrido sanção impeditiva do exercício de cargo, função ou emprego público;
- i) Ter sido aprovado e classificado no Concurso Público;
- j) Apresentar a Certidão Negativa Criminal.
- k) Atender as demais exigências contidas neste Edital.

4. DAS INSCRIÇÕES

- 4.1 A inscrição para o **CONCURSO PÚBLICO nº 01/2022** implica, desde logo, o conhecimento e a tácita aceitação pelo candidato das condições estabelecidas neste Edital.
- 4.2 As inscrições para o **CONCURSO PÚBLICO nº 01/2022** da Prefeitura Municipal de Oriente serão realizadas **somente via internet**. Não serão aceitas inscrições efetuadas de forma diversa da estabelecida neste item.
- 4.3 O período para a realização das inscrições será a partir das **0h do dia 02/04/2022 às 23h59min do dia 18/04/2022**, observado horário oficial de Brasília/DF, através do endereço eletrônico www.institutounique.org.br.
- 4.4 Para efetuar sua inscrição, o candidato deverá:
 - a) Clicar no ícone do **CONCURSO PÚBLICO nº 01/2022** da **Prefeitura Municipal de Oriente**, clicar no botão **MAIS DETALHES** e no botão **REALIZAR INSCRIÇÃO**, clicar no aceite dos Termos de uso e Políticas de Privacidade e preencher o **Formulário de CADASTRO DO CANDIDATO**, declarando estar ciente das condições exigidas para admissão no cargo, e submeter-se às normas expressas neste Edital e solicitações do formulário de inscrição;
 - b) Preencher corretamente o cadastro e realizar a inscrição para o cargo desejado, e imprimir o boleto bancário gerado e efetuar o pagamento da taxa de inscrição no valor estipulado nas Tabelas do item 2, até a data estabelecida no subitem 4.8 deste Edital.
- 4.5 Em hipótese alguma, após finalizado o preenchimento do Formulário de Solicitação de Inscrição, será permitido ao candidato alterar o cargo para o qual se inscreveu.
- 4.6 O candidato terá sua inscrição deferida somente após o recebimento, pelo Instituto UNIQUE através do banco, da confirmação do pagamento de sua taxa de inscrição e após emissão de edital específico.
- 4.7 É de exclusiva responsabilidade do candidato a exatidão dos dados cadastrais informados no ato da inscrição.
- 4.7.1 Declaração falsa ou inexata dos dados constantes no Formulário de Solicitação de Inscrição, bem como a falsificação de declarações ou de dados e/ou outras irregularidades na documentação, determinará o cancelamento da inscrição e anulação de todos os atos dela decorrentes, implicando, em qualquer época, na eliminação do candidato sem prejuízo das cominações legais cabíveis. Caso a irregularidade seja constatada após a admissão do candidato, o mesmo será desligado do cargo pela Prefeitura Municipal de Oriente, após procedimento administrativo em que lhe sejam assegurados o contraditório e a ampla defesa, sem prejuízo de outras sanções cabíveis.
- 4.8 O pagamento da taxa de inscrição poderá ser efetuado em toda a rede bancária, até a data de seu vencimento. **As inscrições realizadas com pagamento após essa data não serão acatadas.**
- 4.8.1 Recomenda-se que o candidato efetue o acesso ao link na área do candidato no site www.institutounique.org.br, e efetue a geração do boleto com a antecedência necessária para atender ao limite de horário de compensação do banco que o candidato irá se utilizar para efetuar o pagamento, para que seja possível efetuar o pagamento da taxa de inscrição dentro do prazo registrado no boleto.
- 4.9 O Instituto UNIQUE, em nenhuma hipótese, processará qualquer registro de pagamento com data posterior à estabelecida no subitem 4.8 deste edital. **O valor referente ao pagamento da taxa de inscrição não será devolvido em hipótese alguma, a não ser por anulação plena deste Concurso Público.**
- 4.9.1 A Prefeitura Municipal de Oriente e o Instituto UNIQUE não se responsabilizam: por solicitação de inscrição via internet não recebida por motivos de ordem técnica dos computadores, falhas de comunicação e/ou congestionamento das linhas de comunicação, bem como outros fatores de ordem técnica que impossibilitem a transferência de dados; por erro ou atraso dos bancos ou entidades conveniadas, no que se refere ao processamento do pagamento da taxa de inscrição.
- 4.9.2 Não serão aceitas inscrições pagas em cheque que venha a ser devolvido por qualquer motivo, nem as pagas em depósito ou transferência bancária, tampouco as de programação de pagamento que não sejam efetivadas.
- 4.10 **Quanto ao indeferimento da solicitação de inscrição, caberá interposição de recurso, protocolado na área do candidato, disponível no endereço eletrônico www.institutounique.org.br, no período das 0h00min do dia 22/04/2022 até as 23h59min do dia 23/04/2022, observado o horário oficial de Brasília/DF.**



5. DA INSCRIÇÃO PARA A PESSOA COM DEFICIÊNCIA (PcD)

- 5.1 Às pessoas com deficiência serão reservados **05% (cinco por cento)** das vagas destinadas a cada cargo e das que vierem a ser criados durante o prazo de validade do Concurso Público, desde que as atribuições do cargo sejam compatíveis com a deficiência. As disposições deste Edital, referentes às Pessoas com Deficiência, são correspondentes às da Lei nº 7.853/89 e do Decreto nº 3.298/99, alterado pelo Decreto nº 5.296/2004, e da Lei nº 12.764/12 regulamentada pelo Decreto nº 8.368/14.
- 5.1.1 Caso a aplicação do percentual de que trata o subitem 6.1 deste edital resulte em número fracionado, este deverá ser elevado até o primeiro número inteiro subsequente, desde que não ultrapasse 20% das vagas oferecidas por cargo, nos termos do § 2º do artigo 5º da Lei nº 8.112/1990.
- 5.1.2 A compatibilidade da pessoa com deficiência com o cargo no qual se inscreveu será declarada por junta médica especial, realizada pela Prefeitura Municipal de Oriente, perdendo o candidato o direito à contratação caso seja considerado inapto para o exercício do cargo.
- 5.2 A pessoa com deficiência participará do CONCURSO PÚBLICO nº 01/2022 em igualdade de condições com os demais candidatos no que se refere: ao conteúdo das provas, à avaliação e aos critérios de aprovação, ao horário e ao local de aplicação da prova e às notas mínimas exigidas, de acordo com o previsto no presente Edital.
- 5.3 São consideradas pessoas com deficiência, de acordo com o artigo 4º do Decreto Federal nº 3.298, de 20 de dezembro de 1999, alterado pelo Decreto nº 5.296, de 2 de dezembro de 2004, nos termos da Lei, as que se enquadram nas categorias de I a VI a seguir; e as contempladas pelo enunciado da Súmula 377 do Superior Tribunal de Justiça: "O portador de visão monocular tem direito de concorrer, em Seleção Competitiva Pública, às vagas reservadas aos deficientes":

- I - Deficiência física - alteração completa ou parcial de um ou mais segmentos do corpo humano, acarretando o comprometimento da função física, apresentando-se sob a forma de paraplegia, paraparesia, monoplegia, monoparesia, tetraplegia, tetraparesia, triplegia, triparesia, hemiplegia, hemiparesia, ostomia, amputação ou ausência de membro, paralisia cerebral, nanismo, membros com deformidade congênita ou adquirida, exceto as deformidades estéticas e as que não produzam dificuldades para o desempenho de funções (Redação dada pelo Decreto nº 5.296, de 2004);
- II - Deficiência auditiva - perda bilateral, parcial ou total, de quarenta e um decibéis (dB) ou mais, aferida por audiograma nas frequências de 500HZ, 1.000HZ, 2.000Hz e 3.000Hz (Redação dada pelo Decreto nº 5.296, de 2004);
- III - Deficiência visual - cegueira, na qual a acuidade visual é igual ou menor que 0,05 no melhor olho, com a melhor correção óptica; a baixa visão, que significa acuidade visual entre 0,3 e 0,05 no melhor olho, com a melhor correção óptica; os casos nos quais a somatória da medida do campo visual em ambos os olhos for igual ou menor que 60º; ou a ocorrência simultânea de quaisquer das condições anteriores (Redação dada pelo Decreto nº 5.296, de 2004);
- IV - Deficiência mental – funcionamento intelectual significativamente inferior à média, com manifestação antes dos dezoito anos e limitações associadas a duas ou mais áreas de habilidades adaptativas, tais como:

- a) comunicação;
- b) cuidado pessoal;
- c) habilidades sociais;
- d) utilização dos recursos da comunidade (Redação dada pelo Decreto nº 5.296, de 2004);
- e) saúde e segurança;
- f) habilidades acadêmicas;
- g) lazer e
- h) trabalho;

V - Deficiência múltipla – associação de duas ou mais deficiências.

VI - A pessoa com transtorno do espectro autista é considerada pessoa com deficiência, para todos os efeitos legais.

5.4 Para concorrer como Pessoa com Deficiência, o candidato deverá:

- 5.4.1 ao preencher o Formulário de solicitação de Inscrição, conforme orientações dos itens 4 ou 5, respectivamente, deste Edital, declarar que pretende participar do CONCURSO PÚBLICO nº 01/2022 como pessoa com deficiência e especificar no campo indicado o tipo de deficiência que possui;



Prefeitura do Município de Oriente

Rua Thomaz Martins Parra n.º 80 CNPJ 44.482.552/0001-59
Fone (014)3456-2043- E-mail: prefeitura@oriente.sp.gov.br

- 5.4.2 Enviar o laudo médico digitalizado com as informações descritas no subitem 5.4.2.1 deste Edital, conforme disposições do subitem 6.3 deste Edital;
- 5.4.2.1 o laudo médico deverá: estar redigido em letra legível e dispor sobre a espécie e o grau ou nível da deficiência da qual o candidato é portador, com expressa referência ao código correspondente de Classificação Internacional de Doença–CID, com citação por extenso do nome do candidato, carimbo indicando o nome, número do CRM e a assinatura do médico responsável por sua emissão. Somente serão considerados os laudos médicos **emitidos nos últimos 12 (doze) meses** anteriores à data da realização da inscrição. O candidato deve enviar também, junto ao laudo, cópia de documento oficial de identificação e CPF.
- 5.5 O candidato com deficiência que não proceder conforme as orientações deste item será considerado como não portador de deficiência, perdendo o direito à reserva de vaga para PcD e passando à ampla concorrência. Nesses casos, o candidato não poderá interpor recurso em favor de sua situação.
- 5.6 Caso a deficiência não esteja de acordo com os termos da Legislação supracitada no subitem 5.3, a opção de concorrer às vagas destinadas às pessoas com deficiência será desconsiderada, passando o candidato à ampla concorrência.
- 5.7 O deferimento das inscrições dos candidatos que se inscreverem como pessoa com deficiência estará disponível no endereço eletrônico www.institutounique.org.br a partir da data provável de **21/04/2022**.
- 5.7.1 O candidato que tiver a sua inscrição indeferida como PcD poderá impetrar recurso, em formulário próprio disponível na área do candidato no endereço eletrônico www.institutounique.org.br, **no período das 0h00min do dia 22/04/2022 até as 23h59min do dia 23/04/2022**, observado horário oficial de Brasília/DF.
- 5.8 O candidato inscrito como Pessoa com Deficiência, se aprovado no Concurso Público, terá seu nome divulgado na lista geral dos aprovados e na lista dos candidatos aprovados específica para pessoas com deficiência.
- 5.9 **Não havendo candidatos aprovados para a vaga reservada às pessoas com deficiência, esta será preenchida com estrita observância da ordem de classificação geral.**

6. DA SOLICITAÇÃO DE CONDIÇÃO ESPECIAL PARA A REALIZAÇÃO DA PROVA OBJETIVA E DA CANDIDATA LACTANTE

- 6.1 **Da solicitação de condição especial para a realização da Prova Objetiva:**
- 6.1.1 O candidato que necessitar de condição especial durante a realização da Prova Objetiva, pessoa com deficiência ou não, poderá solicitar esta condição, conforme previsto no Decreto Federal nº 3.298/99.
- 6.1.2 As condições específicas disponíveis para realização da prova são: prova em braile, prova ampliada (fonte 26), fiscal leitor, intérprete de libras, acesso à cadeira de rodas e/ou tempo adicional de até 1 (uma) hora para realização da prova (somente para os candidatos com deficiência). O candidato com deficiência, que necessitar de tempo adicional para realização da prova, deverá requerê-lo com justificativa acompanhada de parecer emitido por especialista da área de sua deficiência, conforme prevê o § 2º do artigo 40 do Decreto no 3.298/99, no prazo estabelecido no subitem 6.3 deste Edital.
- 6.1.3 **Para solicitar condição especial, o candidato deverá:**
- 6.1.3.1 no ato da inscrição, indicar claramente no Formulário de Solicitação de Inscrição, quais os recursos especiais necessários;
- 6.1.3.1.1 caso o candidato necessite de uma condição especial não prevista no Formulário de Solicitação de Inscrição, como uso de objetos, dispositivos ou próteses, deverá requerer através do e-mail contato@institutounique.org.br, descrevendo os recursos especiais necessários para a realização das provas e enviar o Laudo Médico digitalizado que ateste a(s) condição(ões) especial(is) necessária(s), obedecendo o critério e o prazo previstos no subitem 6.3. A solicitação da condição especial poderá ser atendida, obedecendo aos critérios previstos no subitem 6.4;
- 6.1.3.2 enviar o laudo médico digitalizado através da área do candidato, conforme disposições do subitem 6.3 deste Edital;
- 6.1.3.2.1 o laudo médico deverá: estar redigido em letra legível, com citação do nome por extenso do candidato, com carimbo indicando o nome, número do CRM e a assinatura do médico responsável por sua emissão; dispor sobre a espécie e o grau ou nível da deficiência da qual o candidato é portador, com expressa referência ao código correspondente de Classificação Internacional de Doença–CID, justificando a condição especial solicitada. Somente serão considerados os laudos médicos **emitidos nos últimos 12 (doze) meses anteriores à data da realização da inscrição**. O(a) candidato(a) deve enviar também, junto ao laudo, cópia de documento oficial de identificação e CPF.
- 6.1.4 Ficam assegurados às pessoas transexuais e travestis, o direito à identificação por meio do seu nome social e direito à escolha de tratamento nominal. Entende-se por nome social aquele pelo qual travestis e transexuais se reconhecem, bem como são identificados por sua comunidade e em seu meio social. O(a) candidato(a)



Prefeitura do Município de Oriente

Rua Thomaz Martins Parra n.º 80 CNPJ 44.482.552/0001-59
Fone (014)3456-2043- E-mail: prefeitura@oriente.sp.gov.br

poderá informar o seu nome social através de requerimento via e-mail contato@institutounique.org.br, até a data de **21/04/2022**. O(a) candidato(a) deverá enviar, juntamente à solicitação, cópia digitalizada de documento oficial de identificação e cópia digitalizada do registro do nome social.

- 6.1.4.1 A anotação do nome social de travestis e transexuais constará por escrito nos editais do Concurso Público, entre parênteses, antes do respectivo nome civil. As pessoas transexuais e travestis, candidatas a este Concurso Público, deverão apresentar como identificação oficial, no dia de aplicação das provas, um dos documentos previstos neste edital, conforme normativa dos subitens 9.5.1 a 9.5.3.
- 6.2 **Da candidata lactante:**
- 6.2.1 A candidata que tiver necessidade de amamentar, durante a realização da prova, deverá:
- 6.2.1.1 Solicitar essa condição indicando claramente, no Formulário de Solicitação de Inscrição, a opção **amamentando (levar acompanhante)**;
- 6.2.1.2 Enviar através da área do candidato certidão de nascimento do lactente digitalizada, ou laudo médico digitalizado que ateste essa necessidade, conforme disposições do subitem 6.3 deste Edital.
- 6.2.2 A candidata que necessitar amamentar deverá, ainda, levar um acompanhante maior de idade (ou seja, com no mínimo, 18 anos), sob pena de ser impedida de realizar a prova na ausência deste. O acompanhante ficará responsável pela guarda do lactente em sala reservada para amamentação. Contudo, durante a amamentação, é vedada a permanência de quaisquer pessoas que tenham grau de parentesco ou de amizade com a candidata no local.
- 6.2.3 Ao acompanhante não será permitido o uso de quaisquer dos objetos e equipamentos descritos no item 13 deste Edital, durante a realização da prova do certame.
- 6.2.4 Nos horários previstos para amamentação, a candidata lactante poderá ausentar-se, temporariamente, da sala de prova acompanhada de uma fiscal. Não será concedido tempo adicional para a candidata que necessitar amamentar, a título de compensação, durante o período de realização da prova.
- 6.3 **Os documentos referentes às disposições dos subitens, 5.4.2, 6.1.2, 6.1.3.2 e 6.2.1.2 deste Edital deverão ser enviados, no período das 00h do dia 02/04/2022 às 23h59min do dia 18/04/2022, observado o horário oficial de Brasília/DF, por meio dos links respectivos na área do candidato, disponível no endereço eletrônico www.institutounique.org.br em arquivos salvos no formato PDF.**
- 6.4 O envio dessa solicitação não garante ao candidato a condição especial. A solicitação será deferida ou indeferida pelo Instituto **UNIQUE**, após criteriosa análise, obedecendo a critérios de viabilidade e razoabilidade.
- 6.5 O envio da documentação incompleta, fora do prazo definido no subitem 6.3, ou por outra via diferente da estabelecida neste Edital, causará o indeferimento da solicitação da condição especial.
- 6.5.1 O Instituto **UNIQUE** não receberá qualquer documento entregue pessoalmente em sua sede.
- 6.6 O Instituto **UNIQUE** não se responsabiliza por qualquer tipo de extravio que impeça a chegada da referida documentação ao seu destino.
- 6.7 O deferimento das solicitações de condição especial estará disponível aos candidatos no endereço eletrônico www.institutounique.org.br a partir da data provável de **22/04/2022**. O candidato que tiver a sua solicitação de condição especial indeferida poderá impetrar recurso, em formulário próprio disponível na área do candidato no endereço eletrônico www.institutounique.org.br, no período das **0h00min do dia 23/04/2022 até as 23h59min do dia 24/04/2022**, observado horário oficial de Brasília/DF.

7. DO DEFERIMENTO DAS INSCRIÇÕES

- 7.1 O edital de deferimento preliminar das inscrições será divulgado no endereço eletrônico www.institutounique.org.br na data provável de **22/04/2022 após as 17h**.
- 7.2 No edital de deferimento preliminar das inscrições constará a listagem dos candidatos às vagas para ampla concorrência, às vagas para pessoa com deficiência e dos candidatos solicitantes de condições especiais para a realização da prova.
- 7.3 Quanto ao indeferimento de inscrição, caberá pedido de recurso, sem efeito suspensivo, em formulário próprio, disponível na área do candidato no endereço eletrônico www.institutounique.org.br no período das **0h00min do dia 23/04/2022 até as 23h59min do dia 24/04/2022**, observado o horário oficial de Brasília/DF.
- 7.4 O Instituto **UNIQUE**, quando for o caso, submeterá os recursos à Comissão Especial do Concurso Público, a qual decidirá sobre o pedido de reconsideração e divulgará o resultado através de edital de homologação das inscrições disponibilizado no endereço eletrônico www.institutounique.org.br na data provável de **26/04/2022 após as 17h**.



8. DAS FASES DO CONCURSO PÚBLICO

8.1 O CONCURSO PÚBLICO nº 01/2022 constará das seguintes provas e fases:

TABELA 8.1

ENSINO SUPERIOR								
CARGO	FASE	TIPO DE PROVA	ÁREA DE CONHECIMENTO	Nº DE QUESTÕES	VALOR POR QUESTÃO (PONTOS)	VALOR TOTAL (PONTOS)	CARÁTER	
Professor PEB I Professor Educação Básica II – Língua Inglesa Professor Educação Básica II – Artes Professor Educação Básica II – Educação Física Professor Educação Básica II – Espanhol	1ª	Objetiva	Língua Portuguesa	10	2,5	25	Eliminatório e Classificatório	
			Matemática	10	2,5	25		
			Legislação	10	2,5	25		
			Conhecimentos Específicos	10	2,5	25		
	TOTAL DE QUESTÕES E PONTOS				40		100	-----
	2ª	Títulos	De acordo com o item 11	-----	-----	10	Classificatório	
TOTAL MÁXIMO DE PONTOS				-----	-----	110		

TABELA 8.1.1.

ENSINO MÉDIO								
CARGO	FASE	TIPO DE PROVA	ÁREA DE CONHECIMENTO	Nº DE QUESTÕES	VALOR POR QUESTÃO (PONTOS)	VALOR TOTAL (PONTOS)	CARÁTER	
Agente Comunitário de Saúde Técnico de Enfermagem	1ª	Objetiva	Língua Portuguesa	10	2,5	25	Eliminatório e Classificatório	
			Matemática	10	2,5	25		
			Conhecimentos Gerais	5	2,5	12,5		
			Conhecimentos Específicos	15	2,5	37,5		
	TOTAL DE QUESTÕES E PONTOS				40		100	-----
	TOTAL MÁXIMO DE PONTOS				-----	-----	100	

TABELA 8.1.2.

ENSINO FUNDAMENTAL (COMPLETO E INCOMPLETO)								
CARGO	FASE	TIPO DE PROVA	ÁREA DE CONHECIMENTO	Nº DE QUESTÕES	VALOR POR QUESTÃO (PONTOS)	VALOR TOTAL (PONTOS)	CARÁTER	
Guarda (Vigia)	1ª	Objetiva	Língua Portuguesa	15	2,5	37,5	Eliminatório e Classificatório	
			Matemática	15	2,5	37,5		
			Conhecimentos Gerais	10	2,5	25,0		
	TOTAL DE QUESTÕES E PONTOS				40		100	-----
	TOTAL MÁXIMO DE PONTOS				-----	-----	100	



--	--	--	--	--	--	--	--

TABELA 8.1.3.

ENSINO FUNDAMENTAL (COMPLETO E INCOMPLETO)								
CARGO	FASE	TIPO DE PROVA	ÁREA DE CONHECIMENTO	Nº DE QUESTÕES	VALOR POR QUESTÃO (PONTOS)	VALOR TOTAL (PONTOS)	CARÁTER	
Motorista de Ambulância Operador de Máquinas Pedreiro	1ª	Objetiva	Língua Portuguesa	10	2,5	25	Eliminatório e Classificatório	
			Matemática	10	2,5	25		
			Conhecimentos Gerais	5	2,5	12,5		
			Conhecimentos Específicos	15	2,5	37,5		
	TOTAL DE QUESTÕES E PONTOS				40		100	-----
	2ª	Prática	De acordo com item 12.		-----	-----	20	Eliminatório
TOTAL MÁXIMO DE PONTOS				-----	-----	120		

- 8.2 Os conteúdos programáticos referentes à Prova Objetiva são os constantes do Anexo III deste Edital.
- 8.2.1 A Prova Objetiva será composta de **40 (quarenta) questões para todos os cargos**, distribuídas por áreas de conhecimento. Cada questão da Prova Objetiva terá 4 (quatro) alternativas, sendo que cada questão terá apenas 1 (uma) alternativa correta, pontuadas conforme as Tabelas do item 8.1 conforme cada nível de ensino (Ensino Superior/Ensino Médio/Ensino Fundamental). Será atribuída pontuação 0 (zero) às questões com mais de uma opção assinalada, questões sem opção assinalada, com rasuras ou preenchidas a lápis
- 8.3 **O candidato deverá obter 50% (cinquenta por cento) ou mais do total de pontos previstos na Prova Objetiva para não ser eliminado do Concurso Público**, além de não ser eliminado por outros critérios estabelecidos neste Edital.

9. DAS CONDIÇÕES DE REALIZAÇÃO DA PROVA OBJETIVA

- 9.1 **A Prova Objetiva será aplicada na cidade de Oriente, Estado de São Paulo**, podendo ser aplicada também em cidades vizinhas, caso o número de inscritos exceda a capacidade de alocação do município.
- 9.1.1 O Instituto UNIQUE poderá utilizar sala(s) existentes e/ou extra(s) nos locais de aplicação da prova, alocando ou remanejando candidatos para essa(s), conforme as necessidades.
- 9.2 A Prova Objetiva será aplicada na data provável de **08 de maio de 2022**, aplicada de acordo com a distribuição dos cargos em turnos (manhã e tarde) a seguir:

PROVA DIA 08/05/2022	
MANHÃ INÍCIO DAS PROVAS: 9h ABERTURA DE PORTÕES: 8h FECHAMENTO DOS PORTÕES: 8h45	TARDE INÍCIO DAS PROVAS: 14h ABERTURA DE PORTÕES: 13h FECHAMENTO DOS PORTÕES: 13h45
Agente Comunitário de Saúde Professor Educação Básica II – Língua Inglesa. Professor Educação Básica II – Artes. Professor Educação Básica II – Educação Física. Professor Educação Básica II – Espanhol. Guarda (Vigia) Motorista de Ambulância	Professor PEB I Técnico de Enfermagem Pedreiro Operador de Máquinas

- 9.3 Prova Objetiva será aplicada na data provável de **08 de maio de 2022**, em horário e local a serem informados através de edital e convocação disponibilizados no endereço eletrônico www.institutounique.org.br e no **COMPROVANTE DE INSCRIÇÃO DO CANDIDATO**.
- 9.3.1 O horário de início da prova será o mesmo, ainda que realizada em diferentes locais.



Prefeitura do Município de Oriente

Rua Thomaz Martins Parra n.º 80 CNPJ 44.482.552/0001-59

Fone (014)3456-2043- E-mail: prefeitura@oriente.sp.gov.br

- 9.3.2 Havendo alteração da data prevista, a prova poderá ocorrer em sábados, domingos e feriados. Despesas provenientes da alteração de data serão de responsabilidade do candidato.
- 9.4 O **COMPROVANTE DE INSCRIÇÃO DO CANDIDATO** com o local de prova deverá ser emitido na área do candidato através do endereço eletrônico www.institutounique.org.br a partir de **29 de abril de 2022**.
- 9.4.1 Serão de responsabilidade exclusiva do candidato a identificação correta de seu local de realização da prova e o comparecimento no horário determinado.
- 9.5 O local de realização da Prova Objetiva, constante no **COMPROVANTE DE INSCRIÇÃO DO CANDIDATO**, divulgado conforme subitens anteriores, não será alterado em hipótese alguma a pedido do candidato.
- 9.6 O candidato deverá comparecer **com antecedência mínima de 30 (TRINTA) minutos** do horário fixado para o fechamento do portão de acesso ao local de realização da prova, munido de **caneta esferográfica transparente, de tinta azul ou preta, seu documento oficial de identificação com foto** e o Cartão de Informação do Candidato, impresso através do endereço eletrônico www.institutounique.org.br.
- 9.6.1 São considerados documentos de identidade as carteiras e/ou cédulas de identidade expedidas pelas Secretarias de Segurança, pelas Forças Armadas, pela Polícia Militar, pelo Ministério das Relações Exteriores, cédulas de identidade fornecidas por ordens e conselhos de classe, que, por lei federal, valem como documento de identidade, a Carteira de Trabalho e Previdência Social, bem como a Carteira Nacional de Habilitação com foto, nos termos da Lei nº 9.503, art. 159, de 23/9/97.
- 9.6.2 No caso de perda ou roubo do documento de identificação, o candidato deverá apresentar certidão que ateste o registro da ocorrência em órgão policial expedida há, no máximo, 30 (trinta) dias da data da realização da Prova Objetiva e, ainda, ser submetido à identificação especial, consistindo na coleta de impressão digital.
- 9.6.3 Não serão aceitos como documentos de identidade protocolos de solicitação de documentos, certidões de nascimento e de casamento, títulos eleitorais, carteiras funcionais sem valor de identidade, Carteira de Habilitação sem foto, documento digital acessado de forma on-line, carteira de estudante, Carteiras de Agremiações Desportivas, fotocópias dos documentos de identidade, ainda que autenticadas, bem como documentos ilegíveis e/ou não identificáveis.
- 9.7 Não haverá segunda chamada para a Prova Objetiva, ficando o candidato ausente, por qualquer motivo, eliminado do Concurso Público.
- 9.8 Após a entrada na sala de aplicação e abertura do pacote de provas, o candidato não poderá consultar ou manusear qualquer material de estudo ou leitura.
- 9.9 Em hipótese alguma será permitido ao candidato:
- 9.9.1 **prestar a prova sem que esteja portando um documento oficial de identificação original que contenha, no mínimo, foto, filiação e assinatura;**
- 9.9.2 realizar a prova sem que sua inscrição esteja previamente confirmada;
- 9.9.3 ingressar no local de prova após o fechamento do portão de acesso;
- 9.9.4 realizar a prova fora do horário ou espaço físico pré-determinados;
- 9.9.5 comunicar-se com outros candidatos durante a realização da prova;
- 9.9.6 portar indevidamente e/ou fazer uso de quaisquer dos objetos e/ou equipamentos citados no item 13 deste Edital;
- 9.9.7 Em toda e quaisquer dependências físicas onde será realizada a prova, o uso de quaisquer dispositivos eletrônicos relacionados no item 13 deste edital. É expressamente proibida a realização de qualquer tipo de imagem, por qualquer meio eletrônico, do local de prova, por parte do candidato, cabendo ao Instituto UNIQUE a aplicação da penalidade devida.
- 9.10 O Instituto UNIQUE recomenda que o candidato não leve nenhum dos objetos ou equipamentos relacionados no item 13 deste Edital. Caso seja necessário o candidato portar alguns desses objetos, estes deverão ser obrigatoriamente acondicionados em envelopes de guarda de pertences fornecidos pelo Instituto UNIQUE e conforme o previsto neste Edital. **Aconselha-se que os candidatos retirem as baterias dos celulares antes do acondicionamento no envelope, garantindo, assim, que nenhum som será emitido, inclusive do despertador caso esteja ativado.**
- 9.11 O Instituto UNIQUE não ficará responsável pela guarda de quaisquer objetos pertencentes aos candidatos, tampouco se responsabilizará por perdas ou extravios de objetos ou de equipamentos eletrônicos ocorridos durante a realização da prova, nem por danos neles causados.
- 9.12 Não será permitida entrada de candidatos no local de realização da prova portando armas. O candidato que estiver armado será encaminhado à Coordenação do Concurso Público, para desmunição da arma, antes do início da realização da Prova Objetiva. O Instituto UNIQUE não efetuará a guarda de nenhum tipo de arma do candidato.
- 9.13 Não será permitido o ingresso ou a permanência de pessoa estranha ao certame, em qualquer local de prova, durante a realização da Prova Objetiva, salvo o previsto no subitem 6.2.2 deste Edital.



Prefeitura do Município de Oriente

Rua Thomaz Martins Parra n.º 80 CNPJ 44.482.552/0001-59

Fone (014)3456-2043- E-mail: prefeitura@oriente.sp.gov.br

- 9.14 O Instituto UNIQUE poderá, a seu critério, registrar fotos, coletar impressões digitais dos candidatos, bem como utilizar detectores de metais.
- 9.15 Ao terminar a Prova Objetiva, o candidato entregará, obrigatoriamente, ao fiscal de sala sua Folha de Respostas e o caderno de questões devidamente preenchidos e assinados.
- 9.16 **Em hipótese alguma haverá substituição da Folha de Respostas por erro do candidato.**
- 9.16.1 O candidato deverá transcrever as respostas da Prova Objetiva para a Folha de Respostas, que será o único documento válido para a correção. O preenchimento da Folha de Respostas é de inteira responsabilidade do candidato, que deverá proceder conforme as instruções contidas na mesma e na capa do caderno de questões.
- 9.16.2 O candidato deverá assinalar as respostas das questões da Prova Objetiva na Folha de Respostas, preenchendo os alvéolos com caneta esferográfica transparente, de tinta azul ou preta conforme exemplo abaixo:

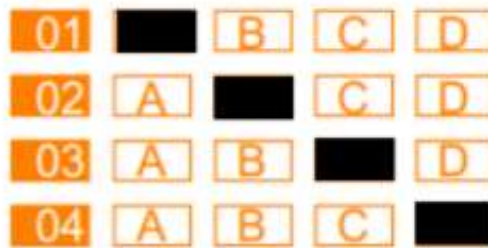

- 9.16.3 **Os prejuízos advindos de marcações feitas incorretamente na FOLHA DE RESPOSTAS serão de inteira responsabilidade do candidato, tais como marcação rasurada, marcação não preenchida integralmente, marcações feitas a lápis, ou qualquer outro tipo diferente da orientação contida na FOLHA DE RESPOSTAS ou na capa do caderno de questões.**
- 9.16.4 O candidato não deverá amassar, molhar, dobrar, rasgar, manchar ou, de qualquer modo, danificar a sua **FOLHA DE RESPOSTAS**, sob pena de arcar com os prejuízos advindos da impossibilidade de realização do processamento eletrônico desta.
- 9.16.5 O candidato que deixar de assinar o nome no campo indicado da **FOLHA DE RESPOSTAS** será automaticamente desclassificado do Concurso Público, mesmo que tenha assinado a lista de presença na sala de aplicação das provas objetivas.
- 9.17 Após identificado e acomodado na sala, o candidato somente poderá ausentar-se da mesma **60 (sessenta) minutos após o início da prova**, acompanhado de um fiscal. Exclusivamente nos casos de alteração psicológica e/ou fisiológica temporários e necessidade extrema, em que o candidato necessite ausentar-se da sala antes dos 60 (sessenta) minutos iniciais da prova, poderá fazê-lo desde que acompanhado de um fiscal.
- 9.18 O candidato poderá entregar sua Folha de Respostas e deixar definitivamente o local de realização da Prova Objetiva somente após decorridos, no mínimo, **60 (sessenta) minutos** do seu início, **podendo levar consigo o rascunho do gabarito da folha de respostas.**
- 9.19 Os três últimos candidatos só poderão deixar a sala após entregarem suas Folhas de Respostas e assinarem a ata com o termo de fechamento do envelope, no qual serão acondicionadas as Folhas de Respostas da sala e cadernos de questões.
- 9.20 **O candidato em hipótese alguma poderá levar consigo o Caderno de Questões. O caderno de questões será disponibilizado em formato digital na área do candidato durante o período recursal dos recursos contra o gabarito. O caderno de questões do candidato faz parte do acervo do certame, e cabe ao candidato devolver ao fiscal da sala junto com a sua Folha de Respostas, devidamente preenchida e assinada.**
- 9.21 A Prova Objetiva terá a **duração de 3 (três) horas**, incluído o tempo de marcação na Folha de Respostas. Não haverá, por qualquer motivo, prorrogação do tempo previsto para a realização da prova em razão do afastamento de candidato da sala de prova.
- 9.22 A Prova Objetiva, de caráter eliminatório e classificatório, será distribuída e avaliada conforme as Tabelas do item 9 deste Edital.



10. DA DIVULGAÇÃO DO GABARITO PRELIMINAR

- 10.1 O **gabarito preliminar e o caderno de questões da Prova Objetiva** serão divulgados no dia posterior da aplicação da Prova Objetiva após as 17h, no endereço eletrônico www.institutounique.org.br.
- 10.2 Quanto ao gabarito preliminar e o caderno de questões divulgados, caberá a interposição de recurso, devidamente fundamentado, nos termos do item 14 deste Edital.

11. DA PROVA DE TÍTULOS

- 11.1.1 A Prova de “Títulos”, de caráter classificatório, será realizada **para os cargos de: Professor PEB I, Professor Educação Básica II – Língua Inglesa, Professor Educação Básica II – Artes, Professor Educação Básica II – Educação Física, Professor Educação Básica II – Espanhol.**
- 11.1.2 Somente terá os títulos aferidos, o candidato que obter a pontuação estabelecida no subitem 8.3, mesmo que tenha entregado os documentos na área do candidato, além de não ser eliminado por outros critérios estabelecidos neste Edital.
- 11.2 **A documentação comprobatória dos “Títulos” será recebida através da área do candidato, em conformidade com as orientações deste edital, e de acordo com as orientações do formulário de títulos na área do candidato. Qualquer título enviado em desacordo com as regras estabelecidas no edital normativo e em desacordo com o formulário de entrega de títulos na área do candidato (exemplo cadastrar títulos em campos errados), não serão avaliados.**
- 11.3 **Os títulos deverão ser enviados durante o período de inscrições (02/04/2022 a 18/04/2022). Após esse período de entrega da documentação não será permitida a complementação de qualquer documento, nem mesmo através de pedido de revisão e/ou recurso.**
- 11.4 **Os candidatos habilitados e interessados em participar da Prova de “Títulos” deverão:**
- a) no período das **0h do dia 02/04/2022 às 23h59 do dia 18/04/2022**, observado o horário oficial de Brasília/DF, preencher corretamente o **Formulário de Cadastro de Títulos através da área do candidato** no endereço eletrônico www.institutounique.org.br;
 - a.1) **recomenda-se que o candidato efetue o acesso ao link de cadastro citado na alínea anterior, com antecedência de até 30 (trinta) minutos do horário de término, para que seja possível o total cadastramento dos documentos desejados;**
 - b) após completado o preenchimento e envio dos títulos digitalizados (frente e verso) em formato *.pdf, o candidato pode imprimir o comprovante de cadastro dos “Títulos”, reter uma para si.
- 11.4.1 **Todos os documentos que se pretende pontuar deverão ser preenchidos numa única vez nos campos específicos de cada título no formulário de cadastro de “Títulos”, conforme disposto nas Tabelas 11.1 para cada cargo que o candidato esteja inscrito.**
- 11.4.2 É de exclusiva responsabilidade do candidato o cadastramento dos “Títulos” no endereço eletrônico do Instituto UNIQUE, a entrega dos documentos e a comprovação dos “Títulos”.
- 11.4.3 O cadastramento e o envio da documentação digitalizada para comprovação dos “Títulos” devem ser feitos de forma individual, para o cargo que o candidato estiver inscrito.
- 11.4.4 **A exatidão dos documentos enviados na área do candidato será de total responsabilidade do candidato.**
- 11.5 A Prova de “Títulos” será avaliada de acordo com as Tabelas 11.1 deste Edital;
- 11.5.1 a Prova de “**Títulos**” será avaliada numa escala de **0 (zero) a 10 (dez) pontos**, de acordo com as Tabelas 11.1 deste Edital;
- 11.5.2 a Prova de “Títulos” terá o **valor máximo de 10 (dez) pontos**, ainda que a soma dos valores dos “Títulos” dos comprovantes apresentados seja superior a este valor, conforme disposto nas Tabelas 11.1 deste Edital;
- 11.6 Não serão avaliados os documentos:
- a) entregues fora do prazo ou de forma diferente do estabelecido neste Edital;
 - b) que não forem cadastrados corretamente no Formulário de Cadastro de Títulos na área do candidato;
 - c) cuja digitalização esteja ilegível ou arquivo corrompido;
 - d) como documentos gerados por via eletrônica que não estejam acompanhados do respectivo mecanismo de autenticação;
 - e) sem data de expedição;



Prefeitura do Município de Oriente
Rua Thomaz Martins Parra n.º 80 CNPJ 44.482.552/0001-59
Fone (014)3456-2043- E-mail: prefeitura@oriente.sp.gov.br

- f) de mestrado ou doutorado concluído no exterior que não esteja revalidado por instituição de ensino superior no Brasil e sem tradução juramentada;
- g) desacompanhados do certificado/declaração de comprovação do requisito para o cargo, nos termos do subitem 11.16.4 e 11.17.8.
- 11.7 Os documentos pertinentes à Prova de “Títulos” deverão ser apresentados em meio digital com digitalizações legíveis de frente e verso.
- 11.8 Somente serão aceitos documentos apresentados em papel com timbre do órgão emissor e respectivos registros, e se deles constarem todos os dados necessários à identificação das instituições, dos órgãos expedidores e à perfeita avaliação do documento.
- 11.9 Não será admitida, sob hipótese nenhuma, o pedido de inclusão de novos documentos.
- 11.10 Os documentos apresentados não serão alterados após o período de inscrições em hipótese nenhuma, tampouco serão fornecidas cópias dos mesmos.
- 11.11 Comprovada, em qualquer tempo, irregularidade ou ilegalidade na obtenção dos documentos apresentados, o candidato terá anulada a respectiva pontuação atribuída, sem prejuízo das cominações legais cabíveis.
- 11.12 A relação dos candidatos com a nota obtida na Prova de “Títulos” será publicada junto com a nota da prova objetiva na Classificação Preliminar, através do endereço eletrônico www.institutounique.org.br.
- 11.13 Quanto ao resultado da Prova de “Títulos”, caberá interposição de recurso, devidamente fundamentado, nos termos do item 14 deste Edital.

TABELA 11.1

PROVA DE TÍTULOS			
ENTREGA DOS TÍTULOS: 0h do dia 02/04/2022 às 23h do dia 18/04/2022			
PARA OS CARGOS: Professor PEB I, Professor Educação Básica II – Língua Inglesa, Professor Educação Básica II – Artes, Professor Educação Básica II – Educação Física, Professor Educação Básica II – Espanhol.			
ITEM	TÍTULOS	PONTOS	PONTUAÇÃO MÁXIMA
1	Diploma de curso de pós-graduação em nível de doutorado (título de doutor) na área do cargo a que concorre . Também será aceito certificado/declaração de conclusão de curso de doutorado na área do cargo a que concorre, desde que acompanhado de histórico escolar.	4 (por título)	4 pontos
2	Diploma de curso de pós-graduação em nível de mestrado (título de mestre) na área do cargo a que concorre . Também será aceito certificado/declaração de conclusão de curso de mestrado na área do cargo a que concorre, desde que acompanhado de histórico escolar.	3 (por título)	3 pontos
3	Certificado de curso de pós-graduação em nível de especialização , com carga horária mínima de 360 h/ a na área do cargo a que concorre . Também será aceita a declaração de conclusão de pós-graduação em nível de especialização na área do cargo a que concorre, desde que acompanhada de histórico escolar.	1 (por título)	2 pontos
4	Certificado ou Declaração/Certidão de Órgão Público/Banca Organizadora em que o candidato(a) foi aprovado em Concurso Público ou Processo Seletivo.	0,5 (por título)	1 ponto
TOTAL MÁXIMO DE PONTOS			10

11.14 Não serão aferidos quaisquer títulos ou documentos diferentes dos estabelecidos nas Tabelas 11.1

11.15 DA TITULAÇÃO ACADÊMICA / APROVAÇÃO EM CERTAMES

11.16.1 Para comprovação da conclusão do curso de pós-graduação em nível de Especialização, Mestrado e Doutorado, será aceito **diploma ou certificado** atestando que o curso atende às normas da Lei nº 9.394, de 20 de dezembro de 1996 (Lei de Diretrizes e Bases da Educação), do Conselho Nacional de Educação (CNE), ou está de acordo com as normas do extinto Conselho Federal de Educação (CFE). Também será aceita declaração de conclusão de pós-graduação em nível de especialização acompanhada do respectivo histórico escolar, no qual conste a carga horária do curso, as disciplinas cursadas com as respectivas menções, a comprovação da apresentação e aprovação da monografia. A declaração deverá também atestar que o curso atende às normas da Lei nº 9.394/1996, do CNE, ou está de acordo com as normas do extinto CFE. Deverá constar ainda declaração da instituição de que o curso cumpriu todas as disposições estabelecidas na Resolução CNE/CES 1 e indicação do



- ato legal de credenciamento da instituição. Caso o histórico escolar ateste a existência de alguma pendência ou falta de requisito de conclusão do curso, o certificado/declaração não será aceito.
- 11.16.2 Para os cursos de mestrado e doutorado concluídos no exterior será aceito apenas o diploma, desde que revalidado por instituição de ensino superior no Brasil e traduzido para a língua portuguesa por tradutor juramentado.
- 11.16.3 Os certificados/declarações ou diplomas de pós-graduação, em nível de especialização lato sensu, deverão conter a carga horária cursada.
- 11.16.4 O candidato deverá apresentar juntamente aos documentos pertinentes à Prova de títulos, cópia digitalizada do diploma ou certificado/certidão de conclusão de curso, conforme requisito do cargo presente no Anexo II deste Edital. Os candidatos de cargos de nível superior deverão enviar cópia digitalizada do diploma de graduação.
- 11.16.5 Serão pontuados como títulos Certificado/Declaração de Aprovação em Processos Seletivos e Concursos Públicos emitidos por Bancas Examinadoras e Organizadoras de Concursos e Processos Seletivos, e Declarações ou certidões de Instituições Públicas, **NÃO SENDO ACEITOS** como **TÍTULOS** publicações como editais de classificação e listagens de classificação.
- 11.16.6 Não serão aceitos protocolos de documentos referentes a **TÍTULOS**. Sobre certificados de classificação em Concursos e Processos Seletivos, só serão aceitos declarações e certificados de municípios e instituições, e das Bancas Organizadoras, não sendo aceito publicações de editais de classificação. Os **TÍTULOS** devem ser enviados exclusivamente pela área do candidato do site www.institutounique.org.br.

12 DA PROVA PRÁTICA

- 12.1 A Prova Prática será realizada para os cargos de **NÍVEL FUNDAMENTAL**: Motorista de Ambulância, Pedreiro e Operador de Máquinas.
- 12.2 Somente será convocado para participar desta fase do certame o candidato que obter a pontuação estabelecida no subitem 8.3 e estar classificado na Prova Objetiva até o limite disposto na Tabela 12.1, além de não ser eliminado por outros critérios estabelecidos neste Edital;
- 12.3 Todos os candidatos empatados com o último colocado na Prova Objetiva, dentro do limite disposto na tabela 12.1, serão convocados para a Prova Prática.
- 12.4 Os candidatos não classificados dentro do número máximo estabelecido na Tabela 12.1, ainda que tenham a nota mínima prevista no subitem 8.3, não serão convocados para a Prova Prática e estarão automaticamente desclassificados no concurso.

Tabela 12.1

CARGO	CLASSIFICAÇÃO MÁXIMA P/ CONVOCAÇÃO
Motorista de Ambulância	10ª (décima colocação)
PEDREIRO	10ª (décima colocação)
Operador de Máquinas	10ª (décima colocação)

- 12.5 A Prova Prática é de caráter eliminatório.
- 12.6 O candidato deverá obter nota igual ou superior a 10 (dez) pontos, numa escala de 0 (zero) a 20 (vinte) pontos, na Prova Prática, para não ser eliminado do certame.
- 12.7 O local, a data e o horário da prova serão divulgados oportunamente no Edital de convocação para a realização da Prova Prática.
- 12.8 Os candidatos deverão comparecer ao local de prova com, no mínimo, 30 (trinta) minutos de antecedência, munidos de documento oficial de identificação com foto (original).
- 12.9 A Prova Prática realizar-se-á, independente das diversidades físicas ou climáticas, na data estabelecida para a realização da mesma.
- 12.10 Os casos de alteração psicológica e/ou fisiológica temporários que impossibilitem a realização da Prova Prática não serão levados em consideração, não sendo concedido qualquer tratamento privilegiado.
- 12.11 Não haverá segunda chamada para a realização da Prova Prática, seja qual for o motivo alegado para justificar o atraso ou a ausência do candidato. O candidato que não comparecer ao local da prova no horário determinado para o início de sua realização será automaticamente excluído do concurso.



12.12 A Quanto ao resultado da Prova Prática caberá interposição de recurso, devidamente fundamentado, nos termos do item 15 deste Edital.

12.13 A Prova Prática será realizada e avaliada de acordo com o descrito nas Tabelas de 12.2.,12.3 e 12.4 deste Edital.

Tabela 12.2

PROVA PRÁTICA	
MOTORISTA DE AMBULÂNCIA	
DESCRIÇÃO	AVALIAÇÃO
<p>Tarefa: Para o cargo público de Motorista de Ambulância, o exame de direção veicular será realizado em percurso, a ser determinado no momento da prova, na presença de examinadores, com duração máxima de até 10 (dez) minutos, onde será avaliado o comportamento do candidato em relação aos procedimentos a serem observados em um veículo de emergência antes de iniciar o exame de direção veicular, as regras gerais de trânsito e o desempenho na condução do veículo, tais como: rotação do motor, uso do câmbio, freios, entre outros, localização do veículo na pista, velocidade desenvolvida, obediência à sinalização de trânsito (vertical e horizontal) e semafórica, como também outras situações verificadas durante a realização do exame.</p> <p>O candidato será avaliado, em função da pontuação negativa por faltas cometidas durante todas as etapas do exame, atribuindo-se a seguinte pontuação:</p> <ul style="list-style-type: none">a) 01 (uma) falta eliminatória.....: desclassificado;b) 01 (uma) falta gravíssima.....: 20 (vinte) pontos negativos;c) 01 (uma) falta grave.....: 07 (sete) pontos negativos;d) 01 (uma) falta média.....: 05 (cinco) pontos negativos;e) 01 (uma) falta leve.....: 03 (três) pontos negativos. <p>a) Faltas Eliminatórias: Não conseguiu iniciar a Prova; Não conseguiu realizar totalmente a Prova; Colidiu com outro veículo ou objeto por sua imprudência ou negligência; Avançou sinal vermelho do semáforo; Avançou cancela; Avançou áreas especiais; Transitou em calçadas, passeios e passarelas/ Transitou em canteiro central, ilhas, refúgios, marcas de canalização; Não colocar o veículo na área balizada, em no máximo três tentativas, no tempo máximo estabelecido de 5(cinco) minutos; Avançar sobre o balizamento demarcado quando do estacionamento do veículo na vaga; avançar sobre meio-fio.</p> <p>b) Faltas Gravíssimas: Transitou pela contra mão em via de sentido duplo; Transitou em sentido oposto ao estabelecido; Transitou e velocidade superior à máxima permitida para o local; Avançou o sinal de Parada Obrigatória, sem as devidas cautelas; Entrou em preferencial sem o devido cuidado; não sinalizar com antecedência a manobra pretendida ou sinalizá-la incorretamente; Cometer qualquer outra infração de Trânsito de natureza - Gravíssima.</p> <p>c) Faltas Graves: Transitou com o veículo em local e horários não permitidos; Não deu preferência de passagem ao pedestre; Não usou cinto de segurança; Não utilizou cinto de segurança; Cometer qualquer outra infração de Trânsito de natureza – Grave.</p> <p>d) Faltas Médias: Efetuou conversões em local proibido; Estacionou veículo no passeio ou sobre a faixa de pedestres; Estacionou em local/horário com proibição de parar e estaciona; Estacionou a menos de 5 metros da esquina (alinhamento da transversal), Estacionou afastado da guia de 50 cm a 1 metro; Estacionou em desacordo com a regulamentação (Zona Azul, Táxi etc.); Cometer qualquer outra infração de Trânsito de natureza média.</p>	100 pontos



<p>e) Faltas Leves: Desengrenou o veículo em declives; Interrompeu o funcionamento do motor sem justa razão; Dirigiu com o freio de mão acionado; Usou o pedal da embreagem, antes de usar o pedal do freio nas frenagens; Entrou nas curvas com a engrenagem do veículo em ponto neutro; Manteve a porta do veículo aberta ou semi-aberta, durante o percurso da prova; Perdeu o controle da direção do veículo em movimento; Ajustou incorretamente o banco do veículo destinado ao condutor; Não ajustou devidamente os espelhos retrovisores; Apoiou o pé no pedal de embreagem com o veículo engrenado e em movimento; Engrenou marchas de maneira incorreta; Provocar movimentos irregulares no veículo, sem motivo justificado; Deu partida no veículo com a engrenagem de tração ligada; Tentou movimentar o veículo com a engrenagem de tração em ponto neutro; Cometer qualquer outra infração de Trânsito de natureza – Leve.</p> <p>Serão considerados os pontos dos procedimentos não realizados e das faltas cometidas (pontuação negativa) durante o exame de direção veicular.</p> <p>A prova prática será avaliada de “0” (zero) a “100” (cem) pontos.</p> <p>O candidato será considerado desclassificado quando a somatória das pontuações negativas apuradas com base nos procedimentos não realizados e das faltas cometidas durante o exame de direção veicular ultrapassar 50,00 (cinquenta) pontos.</p> <p>* Tarefa não concluída no tempo determinado não será pontuada e o candidato será automaticamente eliminado do certame.</p>	
Total de Pontos	100 pontos

Tabela 12.2

PROVA PRÁTICA	
OPERADOR DE MÁQUINAS	
DESCRIÇÃO	AVALIAÇÃO
<p>Avaliar-se-á quanto à prova prática para os cargos a capacidade, atenção e percepção dos candidatos no trato das questões ligadas à sua categoria profissional, a habilidade no manuseio de equipamentos, bem como o conhecimento de normas de segurança no trabalho. Para submeter-se à Prova Prática para o cargo de OPERADOR DE MÁQUINAS, o candidato deverá apresentar ao examinador a Carteira Nacional de Habilitação exigida para o cargo, conforme estabelecido nos requisitos para o cargo no ANEXO II deste Edital, não sendo aceitos, para realização do da Prova Prática, protocolos, declarações ou CNH de categoria inferior à exigida nesse Edital.</p> <p>Para a prova de Operador de Máquinas, o programa da prova prática é:</p> <p>I. Checagem da Máquina - Pré-uso:</p> <p>a) Estrutura da Máquina – Lateria, Chassi, Pneus e Material Rodante; b) Vazamentos; c) Peças; d) Conchas, Borda Cortante, Dentes e Escarificadores; e) Faróis, Faroletes, Luz de Ré, Luzes de Freio, Lanternas Indicativas de Direção e Retrovisores.</p> <p>II. Checagem dos Níveis da Máquina:</p> <p>a) Nível do Óleo do Motor; b) Nível do Óleo da Transmissão; c) Nível do Óleo do Hidráulico;</p>	100 pontos



<p>d) Nível do Óleo de Freio; e) Nível da Água do Sistema de Arrefecimento.</p> <p>III. Identificação e Checagem do Painel de Instrumentos da Máquina:</p> <p>a) Indicador da Temperatura da Água do Motor; b) Indicador da Pressão do Óleo do Motor; c) Indicador da Temperatura da Transmissão; d) Indicador de Pressão da Transmissão; e) Indicador da Carga da Bateria; f) Indicador do Nível de Combustível; g) Indicador da Pressão do Freio; h) Indicador da Temperatura do Óleo Hidráulico.</p> <p>IV. Checagem de Comandos:</p> <p>a) Alavancas do Freio de Estacionamento; b) Alavancas do Comando Hidráulico da Concha; c) Alavanca do Comando de Reversão. d) Alavanca do Comando da Transmissão; e) Pedais de Freio / Neutralizador; f) Botão de Buzina.</p> <p>V. Procedimentos de Partida:</p> <p>a) Transmissão em Neutro; b) Freio de Estacionamento Aplicado; c) Concha Baixa no Solo; d) Acionamento da Chave de Partida; e) Aquecimento do Motor; f) Checagem do Painel.</p> <p>VI. Teste de Operação:</p> <p>a) Escavação; b) Carga; c) Transporte; d) Descarga; e) Retorno; f) Estacionamento.</p> <p>VII. Procedimento de Parada:</p> <p>a) Transmissão em Neutro; b) Freio de Estacionamento Aplicado; c) Concha no Solo; d) Arrefecimento do Motor.</p>	
Total de Pontos	100 pontos

Tabela 12.4

PROVA PRÁTICA	
PEDREIRO	
DESCRIÇÃO	AValiação
Tarefa: Para os candidatos ao cargo de Pedreiro , de acordo com as orientações e tempo determinado pelo examinador, a prova prática constará da execução de tarefas como: diversas formas de montagem de tijolos para a construção de uma parede em canto, definindo a medida do esquadro, utilizando tijolos de forma dobrada e amarrada, e ainda, encontrar um ponto de nível, entre outras atividades correlatas ao cargo. Os candidatos serão	



avaliados quanto ao conhecimento técnico na utilização das ferramentas (30 pontos), destreza e agilidade na execução das tarefas (30 pontos) e acabamento e qualidade do trabalho realizado (40 pontos).	100 pontos
* Tarefa não concluída no tempo determinado não será pontuada e o candidato será automaticamente eliminado do certame.	
Total de Pontos	100 pontos

13. DO RESULTADO FINAL E CLASSIFICAÇÃO

- 13.15 Será considerado aprovado no CONCURSO PÚBLICO nº 01/2022 o candidato que obtiver a pontuação e a classificação mínimas exigidas para aprovação, nos termos deste Edital.
- 13.15.1 Os candidatos serão classificados em ordem decrescente de nota final, observado o cargo em que concorrem.
- 13.15.2 Para os cargos de **Professor PEB I, Professor Educação Básica II – Língua Inglesa, Professor Educação Básica II – Artes, Professor Educação Básica II – Educação Física, Professor Educação Básica II – Espanhol**, a Nota Final dos candidatos habilitados será igual à soma das notas obtidas na prova objetiva e na prova de títulos.
- 13.15.3 Para os cargos de **Agente Comunitário de Saúde, Guarda (Vigia) e Técnico de Enfermagem**, serão classificados em ordem decrescente de nota final, observado o cargo em que concorrem.
- 13.15.4 Para os cargos de **Motorista de Ambulância, Operador de Máquinas e Pedreiro**, a Nota Final dos candidatos habilitados será a média da soma das notas obtidas na prova objetiva e na prova prática.

$$\text{Nota Final: } \frac{\text{N. Prova Objetiva} + \text{N. Prova Prática}}{2} = \text{Média}$$

13.16 **Na hipótese de igualdade da nota final, terá preferência, sucessivamente, o candidato que:**

- tiver maior idade, dentre os candidatos com idade igual ou superior a 60 (sessenta) anos, até a data de publicação do resultado e classificação deste Concurso Público, conforme artigo 27, parágrafo único, do Estatuto do Idoso (Lei n.º 10.741, de 1.º de outubro de 2003).
 - obtiver maior pontuação em Conhecimentos Específicos;
 - obtiver maior pontuação em Língua Portuguesa;
 - obtiver maior pontuação em Matemática;
 - candidato que tiver mais idade (exceto os enquadrados na alínea “a” deste subitem), considerando dia, mês, ano e, se necessário, hora e minuto do nascimento.
 - persistindo o empate, será realizado sorteio entre os candidatos empatados.
- 13.17 O resultado final do **CONCURSO PÚBLICO** nº 01/2022 será publicado por meio de duas listagens, a saber:
- Lista Geral, contendo a classificação de todos os candidatos habilitados, inclusive os inscritos como pessoa com deficiência, em ordem de classificação, respeitados os cargos para os quais se inscreveram;
 - Lista de Pessoas com Deficiência, contendo a classificação exclusiva dos candidatos habilitados inscritos como pessoa com deficiência, em ordem de classificação, respeitados os cargos para os quais se inscreveram.
- 13.18 O candidato eliminado será excluído do CONCURSO PÚBLICO nº 01/2022 e não constará da lista de classificação final.

14. DA ELIMINAÇÃO

- 14.1 **Será eliminado do CONCURSO PÚBLICO nº 01/2022 o candidato que:**
- 14.1.1 apresentar-se após o fechamento dos portões, ou não estiver presente na sala ou local de realização da prova no horário determinado para o seu início;
 - 14.1.2 não apresentar o documento de identidade exigido no subitem 9.6.1, e também conforme a exigência nas demais fases do certame, conforme previsto neste Edital;



Prefeitura do Município de Oriente

Rua Thomaz Martins Parra n.º 80 CNPJ 44.482.552/0001-59

Fone (014)3456-2043- E-mail: prefeitura@oriente.sp.gov.br

- 14.1.3 for surpreendido, durante a realização da prova, em comunicação com outro candidato, utilizando-se de material não autorizado ou praticando qualquer modalidade de fraude para obter aprovação própria ou de terceiros;
- 14.1.4 **for surpreendido, durante a realização da prova, utilizando e/ou portando indevidamente ou diferentemente das orientações deste Edital:**
- a) Equipamentos eletrônicos, mesmo que desligados, como máquinas calculadoras, MP3, MP4, telefone celular, tablets, notebook, gravador, máquina fotográfica, controle de alarme de carro e/ou qualquer aparelho similar;
 - b) Livros, anotações, réguas de cálculo, dicionários, códigos e/ou legislação e impressos que não estejam expressamente permitidos ou qualquer outro material de consulta;
 - c) Bolsa, relógio de qualquer espécie, óculos escuros ou quaisquer acessórios de chapelaria, tais como chapéu, boné, gorro, etc;
- 14.1.5 Tenha qualquer objeto, tais como aparelho celular, aparelhos eletrônicos ou relógio de qualquer espécie, que venha a emitir qualquer som, mesmo que devidamente acondicionado no envelope de guarda de pertences e/ou conforme as orientações deste Edital, ao adentrar a sala da realização da prova;
- 14.1.6 For surpreendido dando ou recebendo auxílio para a execução da prova;
- 14.1.7 Faltar com o devido respeito para com qualquer membro da equipe de aplicação da prova, com as autoridades presentes ou com os demais candidatos;
- 14.1.8 Fazer anotação de informações relativas às suas respostas em qualquer outro meio, que não os permitidos;
- 14.1.9 Afastar-se da sala, a qualquer tempo, sem o acompanhamento de fiscal;
- 14.1.10 Ausentar-se da sala, a qualquer tempo, portando a Folha de Respostas;
- 14.1.11 Descumprir as instruções contidas no caderno de questões e na Folha de Respostas;
- 14.1.12 Perturbar, de qualquer modo, a ordem dos trabalhos, incorrendo em comportamento indevido;
- 14.1.13 Não permitir a coleta de sua assinatura durante a realização da prova;
- 14.1.14 For surpreendido portando qualquer tipo de arma e se negar a entregar a arma à Coordenação;
- 14.1.15 Recusar-se a ser submetido ao detector de metal;
- 14.1.16 Se, a qualquer tempo, for constatado por qualquer meio, ter o candidato se utilizado de processo ilícito, sua prova será anulada e ele será automaticamente eliminado do Concurso Público.

15. DOS RECURSOS

- 15.1 Caberá interposição de recursos, devidamente fundamentados, ao Instituto UNIQUE, no prazo de **2 (dois)** dias úteis da publicação das decisões objetos dos recursos, assim entendidos:
- 15.1.1 contra o indeferimento da inscrição nas condições: pagamento não confirmado, condição especial e inscrição como pessoa com deficiência;
- 15.1.2 contra as questões da Prova Objetiva e o gabarito preliminar;
- 15.1.3 contra o resultado da Prova Objetiva e da Prova de Títulos;
- 15.2 **É de exclusiva responsabilidade do candidato o acompanhamento da publicação das decisões objetos dos recursos no endereço eletrônico www.institutounique.org.br, sob pena de perda do prazo recursal.**
- 15.3 Os recursos deverão ser protocolados em requerimento próprio, através da área do candidato por meio de link disponível no endereço eletrônico www.institutounique.org.br.
- 15.4 Os recursos deverão ser individuais e devidamente fundamentados. Especificamente para o caso do subitem 14.1.2, o recurso deverá estar acompanhado de citação da bibliografia devidamente fundamentada.
- 15.5 Os recursos interpostos que não se refiram especificamente aos eventos aprazados ou interpostos fora do prazo estabelecido neste Edital não serão apreciados.
- 15.6 Admitir-se-á um único recurso por candidato para cada evento referido no subitem 14.1 deste Edital.
- 15.7 Admitir-se-á um único recurso por questão para cada candidato, relativamente ao gabarito preliminar divulgado, não sendo aceitos recursos coletivos.
- 15.8 Na hipótese de alteração do gabarito preliminar por força de provimento de algum recurso, as provas objetivas serão recorridas de acordo com o novo gabarito (Gabarito Definitivo).
- 15.9 Se da análise do recurso, pela Banca Organizadora, resultar anulação de questão(ões) ou alteração de gabarito da Prova Objetiva, o resultado da mesma será recalculado de acordo com o novo gabarito.
- 15.10 No caso de anulação de questão(ões) da Prova Objetiva, a pontuação correspondente será atribuída a todos os candidatos, inclusive aos que não tenham interposto recurso.



- 15.11 Caso haja procedência de recurso interposto dentro das especificações, poderá, eventualmente, alterar-se a classificação inicial obtida pelo candidato para uma classificação superior ou inferior, ou, ainda, poderá acarretar a desclassificação do candidato que não obtiver nota mínima exigida para a aprovação.
- 15.12 Recurso interposto em desacordo com este Edital não será considerado.
- 15.13 O prazo para interposição de recurso é preclusivo e comum a todos os candidatos.
- 15.14 Não serão aceitos recursos via fax, via correio eletrônico ou, ainda, fora do prazo.
- 15.15 Os recursos contra as questões da Prova Objetiva e gabarito preliminar serão analisados e somente serão divulgadas as respostas dos recursos através da área individual do candidato recorrente e o resultado da análise do recurso por meio de edital através do site www.institutounique.org.br.
- 15.15.1 As respostas aos recursos interpostos pelos candidatos, contra as demais fases do certame, ficarão disponíveis para consulta individual do candidato no endereço eletrônico do Instituto UNIQUE www.institutounique.org.br, a contar da data de publicação do edital de resultado a que se refere.
- 15.16 A Banca Examinadora do Instituto UNIQUE, empresa responsável pela organização do certame, constitui última instância administrativa para recursos, sendo soberana em suas decisões, razão pela qual não caberão recursos ou revisões adicionais.

16. DA HOMOLOGAÇÃO DO RESULTADO FINAL

- 16.1 O **RESULTADO FINAL** do Concurso Público, após decididos todos os recursos interpostos, será homologado pela Prefeitura Municipal de Oriente e publicado em Diário Oficial e no endereço eletrônico www.institutounique.org.br em duas listas, em ordem classificatória, com pontuação: uma lista contendo a classificação de todos os candidatos, inclusive a dos candidatos com deficiência, e outra somente com a classificação dos candidatos com deficiência.

17. DA CONVOCAÇÃO PARA CONTRATAÇÃO

- 17.1 As contratações serão efetuadas serão regidas pelo Regime Estatutário e demais leis municipais inerentes aos cargos do certame. As contratações obedecerão à ordem de classificação dos candidatos aprovados. Demais documentos que se fizerem necessários serão posteriormente informados pela Prefeitura Municipal de Oriente.
- 17.2 O candidato será convocado através de edital específico publicado no Diário Oficial do Município e no endereço eletrônico oficial da Prefeitura Municipal de Oriente, www.orientesp.gov.br, sendo de inteira responsabilidade do candidato o acompanhamento dos editais de convocação que serão publicados.
- 17.3 O candidato que deixar de comparecer no prazo fixado no Edital de Convocação será considerado como desistente e substituído, na sequência, pelo imediatamente classificado.
- 17.4 A habilitação para o cargo dependerá de prévia inspeção médica oficial da Prefeitura Municipal de Oriente. O candidato convocado somente será contratado se for julgado **APTO** física e mentalmente para o exercício do cargo. Caso seja considerado inapto para exercer o cargo, não será admitido, perdendo automaticamente a vaga, sendo convocado o próximo habilitado da lista, obedecida a ordem de classificação.
- 17.4.1 os candidatos portadores de necessidades especiais, se aprovados e classificados, serão submetidos a perícia médica para a verificação da compatibilidade de sua deficiência com o exercício das atribuições do cargo.
- 17.4.2 caso a perícia médica conclua negativamente quanto à compatibilidade e habilitação do candidato para o exercício do cargo, este não será considerado apto à contratação e deixará sua vaga disponível para o próximo candidato na ordem de classificação.
- 17.5 Para o ato de contratação o candidato, além dos demais requisitos previstos neste Edital, deverá apresentar os seguintes documentos:
 - a) cópia da Carteira de Identidade;
 - b) cópia do Cadastro de Pessoa Física – CPF;
 - c) cópia do Título de Eleitor com comprovante de votação na última eleição;
 - d) cópia da Carteira e/ou Certificado de reservista, se do sexo masculino;
 - e) uma foto 3x4 recente e tirada de frente;
 - f) cópia da certidão de nascimento ou casamento;
 - g) Carteira de Trabalho – CTPS;
 - h) cópia da certidão de nascimento dos filhos menores de 14 (quatorze) anos, quando couber;
 - i) cópias do Diploma ou Certificado de Conclusão do Curso, bem como os demais documentos comprobatórios dos requisitos exigidos para o cargo ao qual se inscreveu;



- j) apresentar os documentos listados no item 3;
- k) demais documentos que a Prefeitura Municipal de Oriente julgar necessários, posteriormente informados.

17.6 O candidato, após a convocação, deverá comparecer ao Setor de Recursos Humanos da Prefeitura Municipal de Oriente no prazo máximo de 05 (cinco) dias úteis, contados da data da publicação, munido de documento de identidade original juntamente com os documentos citados no item 3 e subitem 16.5.

18. DOS PROCEDIMENTOS DE SEGURANÇA E PREVENÇÃO AO CONTÁGIO DO COVID-19

18.1 Em consideração às atividades presenciais, em que pese a questão de Segurança e Prevenção ao contágio do **COVID 19**, serão adotados os seguintes critérios:

- a) o candidato ao entrar no prédio onde fará prova, deverá dirigir-se imediatamente à sala de prova. É proibida a permanência em saguões, corredores e áreas externas;
- b) a obrigatoriedade do uso de máscaras de proteção facial, não sendo permitida a entrada, nem a permanência no prédio sem máscara;
- c) o candidato é responsável pelo acondicionamento e/ou descarte de seu material de proteção utilizado, seguindo as recomendações dos órgãos de saúde;
- d) o tempo de permanência mínima para a prova será de 1 hora;
- e) o candidato deverá levar máscaras adicionais, de acordo com o período de duração de prova, considerando as recomendações dos órgãos de saúde;
- f) o candidato **NÃO** deverá comparecer ao local de prova se estiver com sintomas de **COVID-19** ou que teve contato com alguém doente ou com suspeita de **COVID-19**.

19. DAS DISPOSIÇÕES FINAIS

- 19.1 Os itens deste Edital poderão sofrer eventuais alterações, atualizações ou acréscimos, enquanto não consumada a providência do evento que lhes disser respeito, circunstância que será mencionada em Comunicado ou Aviso Oficial, oportunamente divulgado pela Prefeitura Municipal de Oriente, no endereço eletrônico <http://www.oriente.sp.gov.br>.
- 19.1.1 É de inteira responsabilidade do candidato acompanhar frequentemente as publicações de todos os comunicados e Editais referentes ao **CONCURSO PÚBLICO nº 01/2022** de que trata este Edital, no endereço eletrônico do Instituto **UNIQUE** www.institutounique.org.br.
- 19.2 Qualquer inexatidão e/ou irregularidade constatada nas informações e documentos do candidato, ou quando constatada a omissão ou declaração falsa de dados ou condições, ou, ainda, irregularidade na realização das provas, com finalidade de prejudicar direito ou criar obrigação, mesmo que já tenha sido divulgado o resultado deste **CONCURSO PÚBLICO nº 01/2022** e embora o candidato tenha obtido aprovação, levará à sua eliminação, sendo considerados nulos todos os atos decorrentes da sua inscrição, após procedimento administrativo em que lhe sejam assegurados o contraditório e a ampla defesa, sem prejuízo de outras sanções cabíveis.
- 19.3 Os prazos estabelecidos neste Edital são preclusivos, contínuos e comuns a todos os candidatos, não havendo justificativa para o não cumprimento e para a apresentação de documentos após as datas estabelecidas.
- 19.4 Os documentos produzidos, enviados e utilizados pelos candidatos, em todas as etapas do Concurso Público, são de uso exclusivo do Instituto **UNIQUE**, sendo terminantemente vedada a sua disponibilização a terceiros ou a devolução ao candidato.
- 19.5 O candidato, ao realizar sua inscrição, manifesta ciência quanto à possibilidade de divulgação de informações (tais como nome, data de nascimento, notas e desempenho, entre outras) que são essenciais para o fiel cumprimento da publicidade dos atos atinentes ao certame. Neste sentido, não caberão reclamações posteriores relativas à divulgação dos dados, ficando o candidato ciente de que as informações deste **CONCURSO PÚBLICO nº 01/2022** possivelmente poderão ser encontradas na internet, por meio de mecanismos de busca.
- 19.6 Não haverá segunda chamada para quaisquer das fases do Concurso Público, seja qual for o motivo da ausência do candidato, nem serão aplicadas provas em locais ou horários diversos dos estipulados no documento de confirmação de inscrição, neste Edital e em outros Editais referentes às fases deste Concurso Público.
- 19.6.1 O não comparecimento do candidato a qualquer das fases acarretará sua eliminação do Concurso Público.
- 19.7 A Prefeitura Municipal de Oriente e o Instituto **UNIQUE** não se responsabilizam por quaisquer tipos de despesas, com viagens e/ou estadia dos candidatos, para prestarem as provas deste Concurso Público.



Prefeitura do Município de Oriente

Rua Thomaz Martins Parra n.º 80 CNPJ 44.482.552/0001-59
Fone (014)3456-2043- E-mail: prefeitura@oriente.sp.gov.br

- 19.7.1 Havendo alteração da data prevista, as provas de qualquer fase do certame poderão ocorrer em sábados, domingos e feriados. Despesas provenientes da alteração de data serão de responsabilidade do candidato.
- 19.7.2 Se houver alteração na data de realização das provas, por eventuais restrições decorrentes da pandemia do Coronavírus (Covid-19), estabelecidas por órgãos ou departamentos governamentais e/ou judiciais, a Prefeitura Municipal de Oriente e o Instituto UNIQUE não se responsabilizarão pelo ressarcimento de despesas dos candidatos.
- 19.8 O Instituto UNIQUE não se responsabiliza por quaisquer cursos, textos e apostilas referentes a este Concurso Público.
- 19.9 O candidato que necessitar atualizar dados pessoais e/ou endereço residencial poderá requerer a alteração através da área do candidato, até a data de publicação da homologação do resultado final do certame. Em caso de dúvida, o candidato poderá entrar em contato com o Instituto UNIQUE, na Central de Relacionamento com o Candidato, para maiores orientações. Após a homologação do certame, o candidato poderá requerer a alteração junto à Prefeitura Municipal de Oriente, aos cuidados da Comissão do CONCURSO PÚBLICO nº 01/2022.
- 19.9.1 A Prefeitura Municipal de Oriente e o Instituto UNIQUE não se responsabilizam por eventuais prejuízos ao candidato decorrentes de:
- endereço eletrônico incorreto e/ou desatualizado;
 - endereço residencial desatualizado;
 - correspondência devolvida pela Empresa de Correios e Telégrafos (ECT) por razões diversas;
 - outras informações, divergentes e/ou errôneas, fornecidas pelo candidato, tais como: dados pessoais, telefones e documentos.
- 19.10 Não serão considerados requerimentos, reclamações, notificações extrajudiciais ou quaisquer outros instrumentos similares, cujo teor não seja objeto de recurso apontado neste Edital.
- 19.11 Os casos omissos serão resolvidos pela Comissão do **CONCURSO PÚBLICO nº 01/2022**, ouvida ao Instituto UNIQUE.
- 19.12 Será admitida a impugnação deste Edital, desde que devidamente fundamentada, no prazo de 5 (cinco) dias úteis a contar da sua publicação.
18. O Instituto UNIQUE não se responsabiliza pelos pertences esquecidos e/ou danificados nos locais de provas.
19. Após a homologação dos resultados, O Instituto UNIQUE fica eximido e quitado de toda e qualquer responsabilização ou vinculação ao candidato, sendo os demais atos de admissão, convocação e outros todos a cargo exclusivo da Prefeitura Municipal de Oriente.
20. Para todos os efeitos, é dever de todo e qualquer cidadão, bem como especificamente dos candidatos ter conhecimento que a aferição e certificação de todos os atos, tais como o fechamento dos portões, se dará por equipamento eletrônico sincronizado com o horário de Brasília, mediante órgão de serviço oficial Federal da Divisão de serviço da hora do Observatório Nacional, tanto pelo "link": <http://horariodebrasil.org/> quanto pelo simultâneo acompanhamento em tempo real pelo número (0-XX-21) 2580-6037.
21. Recomendamos aos candidatos que procedam a aferição de seus equipamentos de verificação de horário conforme previsto nesse item, recomendando ainda que para conhecimento geral, o funcionamento dos sistemas oficiais de aferição horária, poderão se dar mediante pesquisa nos sítios eletrônicos: <http://pcdsh01.on.br/> ou <http://ntp.br/> ou ainda através do vídeo explicativo constante de: <http://www.youtube.com/watch?v=hyCrd0x2yGg>.
22. O presente Edital, de natureza vinculada e adesiva, fazendo regra vinculada de caráter legal entre as partes, devendo ser estritamente obedecido em atendimento ao princípio da vinculação ao instrumento convocatório, podendo ser publicado em jornal o Edital resumido, para fins de chamamento ao conhecimento deste.
23. **Este Edital entra em vigor na data de sua publicação.**

Oriente/SP, 31 de março de 2022.

GERALDO MATHEUS MORIS
Prefeito Municipal



ANEXO I – CRONOGRAMA PREVISTO – (CALENDÁRIO DO CONCURSO PÚBLICO)

EVENTO	DATA
Publicação do Edital Normativo e Resumido.	01/04/2022 após as 17hs.
Período das inscrições e entrega de títulos	02/04/2021 a 18/04/2022
Divulgação do deferimento preliminar de inscrições (Geral/PcD) e condições especiais.	22/04/2022 após as 17hs
Prazo para interposição de recursos acerca do indeferimento de inscrições (Geral + PcD)	23/04/2022 a 24/04/2022
Divulgação do deferimento definitivo e Homologação das inscrições (Geral + PcD)	28/04/2022 após as 17hs
Divulgação dos locais e Convocação para realização da prova (Cartão de Confirmação de Inscrição)	28/04/2022 após as 17hs
Realização das Provas Objetivas	08/05/2022
Divulgação dos gabaritos preliminares das Provas Objetivas	09/05/2022 após as 17hs
Prazo para interposição de recursos acerca da divulgação preliminar dos gabaritos das Provas Objetivas	10/05/2022 e 11/05/2022
Divulgação da análise dos recursos e dos gabaritos definitivos das provas objetivas	16/05/2022 após as 17hs
Divulgação da classificação preliminar das Provas Objetivas	16/05/2022 após as 17hs
Prazo para interposição de recursos acerca da divulgação da classificação preliminar das Provas Objetivas e de Títulos	17/05/2022 a 18/05/2022
Convocação para as Provas Práticas de Motorista de Ambulância, Pedreiro e Operador de Máquinas	17/05/2022
Provas Práticas de Motorista de Ambulância, Pedreiro e Operador de Máquinas.	20/05/2022
Decisão dos recursos interpostos acerca da divulgação do resultado preliminar das Provas Objetivas e Prova de Títulos	25/05/2022 após as 17hs
Divulgação da Classificação Preliminar das Provas Práticas de Motorista de Ambulância, Pedreiro e Operador de Máquinas.	25/05/2022 após as 17hs
Prazo para interposição de recursos acerca da divulgação da classificação preliminar das Provas Práticas de Motorista de Ambulância, Pedreiro e Operador de Máquinas.	26/05/2022 a 27/05/2022
Divulgação da Resultado Final do Concurso Público	30/05/2022 após as 17hs
Homologação dos Resultados	01/06/2022

OBS.: Cronograma previsto do CONCURSO PÚBLICO nº 01/2022 poderá ser alterado. Os interessados deverão acompanhar o andamento do CONCURSO PÚBLICO pelo site <https://portal.unique.selecao.site/> (www.institutounique.org.br)



**ANEXO II – DOS REQUISITOS E ATRIBUIÇÕES DOS CARGOS
CONCURSO PÚBLICO Nº 01/2022**

ENSINO SUPERIOR

CARGO: PROFESSOR PEB I

REQUISITOS: Licenciatura Plena em Pedagogia, Normal Superior.

ATRIBUIÇÕES: “Ministram aulas (comunicação e expressão, integração social e iniciação às ciências) na educação Infantil e fundamental. Preparam aulas; efetuam registros burocráticos e pedagógicos; participam na elaboração do projeto pedagógico; planejam o curso de todas as diretrizes educacionais. Atuam em reuniões administrativas e pedagógicas; organizam eventos e atividades sociais, culturais e pedagógicas. Desenvolvem trabalho junto às crianças, adolescentes e adultos, em comunidades com contextos culturais e sociais diversificados, em escolas e instituições de ensino das redes federal, estadual, municipal e privada, ONGs etc., como estatutários ou empregados com carteira assinada. Trabalham de forma individual e em equipes, sob supervisão, predominantemente em zonas urbanas, tanto em espaços especialmente destinados ao ensino, como em ambientes improvisados, em horários regulares e variáveis. Em algumas atividades, alguns profissionais podem estar sujeitos a condições especiais de trabalho, como permanência em posições desconfortáveis por períodos prolongados, exposição a ruídos e ao desgaste proveniente da voz. Avaliar os alunos.”

ENSINO SUPERIOR

CARGO: PROFESSOR EDUCAÇÃO BÁSICA II – LÍNGUA INGLESA

REQUISITOS: Licenciatura Plena em Letras com Habilitação em Língua Inglesa.

ATRIBUIÇÕES: Compreende os cargos que se destinam à regência de classes de Educação Infantil, de classes de Ensino Fundamental I, bem como à execução de trabalhos relativos à implementação das grades curriculares e à coordenação de disciplinas. Das Atribuições do Cargo: ✓ Participar da elaboração da proposta pedagógica de sua unidade escolar. ✓ Cumprir plano de trabalho, segundo a proposta pedagógica de sua unidade escolar. ✓ Elaborar programas e planos de aula, relacionando e confeccionando material didático a ser utilizado, em articulação com a equipe de orientação pedagógica. ✓ Ministrar aulas, repassando aos alunos os conteúdos definidos nos planos de aula. ✓ Orientar os alunos na formulação e implantação de projetos de pesquisa quanto ao seu formato e à seleção, leitura e utilização de textos literários e didáticos indispensáveis ao seu desenvolvimento. ✓ Elaborar e aplicar testes, provas e outros instrumentos usuais de avaliação para verificação do aproveitamento dos alunos e da eficácia dos métodos adotados. ✓ Controlar e avaliar o rendimento escolar dos alunos. ✓ Estabelecer estratégias de recuperação para alunos de menor rendimento. ✓ Encaminhar, bimestralmente, diário de classe contendo frequência, descrição das atividades, conteúdos desenvolvidos e conceitos ao Diretor da unidade escolar em que está lecionando. ✓ Colaborar e participar na organização das atividades de articulação da escola com as famílias e a comunidade. ✓ Participar de reuniões com pais e com outros profissionais de Ensino. ✓ Participar de reuniões e programas de aperfeiçoamento e outros eventos, quando solicitado. ✓ Participar integralmente dos períodos dedicados ao planejamento e à avaliação do Processo ensino-aprendizagem e a seu desenvolvimento profissional. ✓ Participar de projetos de inclusão escolar, reforço de aprendizagem ou correção de seus problemas junto aos alunos da rede municipal de Ensino. ✓ Participar de projetos de conscientização das famílias para a necessidade do exercício da cidadania, ✓ Elaborar plano de trabalho que contemple as especificidades da demanda existente na unidade e/ou na região, atendidas as novas diretrizes da Educação. Integrar os conselhos de classes/ciclos/séries e participar das HTPCs e/ou outras atividades coletivas programadas pela escola. ✓ Fornecer orientações e prestar atendimento aos responsáveis pelos alunos bem como à comunidade. ✓ Desenvolver o currículo, mediante adaptações, e, quando necessário, atividades da vida autônoma e social. ✓ Perceber as necessidades educacionais especiais dos alunos e valorizar a educação inclusiva. ✓ Adaptar a ação pedagógica nas diferentes áreas de conhecimento, de modo adequado às necessidades especiais de aprendizagem. ✓ Avaliar continuamente a eficácia do processo educativo para o atendimento de necessidades educacionais especiais. ✓ Atuar em equipe, inclusive com professores especializados em Educação Especial. ✓ Reger classes e ministrar aulas atribuídas a ocupantes de cargos com afastamentos estabelecidos pela legislação vigente, em caráter de substituição. ✓ Reger classes e ministrar aulas, nas diferentes modalidades de Ensino, provenientes de empregos vagos que ainda não tenham sido ocupados por profissionais concursados. ✓ Executar outras atribuições na área técnica/administrativa, na eventualidade de sua jornada não ter sido completada, por intermédio de orientação do Diretor Escolar. ✓ Realizar pesquisas na área de Educação. ✓ Executar outras atribuições afins.



Prefeitura do Município de Oriente

Rua Thomaz Martins Parra n.º 80 CNPJ 44.482.552/0001-59

Fone (014)3456-2043- E-mail: prefeitura@oriente.sp.gov.br

ENSINO SUPERIOR

CARGO: PROFESSOR EDUCAÇÃO BÁSICA II – ARTES

REQUISITOS: Curso Superior de Licenciatura Plena com Habilitação Específica em Educação Artística ou Artes ou formação em área correspondente e complementação nos termos da legislação vigente.

ATRIBUIÇÕES: Compreende os cargos que se destinam à regência de classes de Educação Infantil, de classes de Ensino Fundamental I, bem como à execução de trabalhos relativos à implementação das grades curriculares e à coordenação de disciplinas. Das Atribuições do Cargo: ✓ Participar da elaboração da proposta pedagógica de sua unidade escolar. ✓ Cumprir plano de trabalho, segundo a proposta pedagógica de sua unidade escolar. ✓ Elaborar programas e planos de aula, relacionando e confeccionando material didático a ser utilizado, em articulação com a equipe de orientação pedagógica. ✓ Ministrar aulas, repassando aos alunos os conteúdos definidos nos planos de aula. ✓ Orientar os alunos na formulação e implantação de projetos de pesquisa quanto ao seu formato e à seleção, leitura e utilização de textos literários e didáticos indispensáveis ao seu desenvolvimento. ✓ Elaborar e aplicar testes, provas e outros instrumentos usuais de avaliação para verificação do aproveitamento dos alunos e da eficácia dos métodos adotados. ✓ Controlar e avaliar o rendimento escolar dos alunos. ✓ Estabelecer estratégias de recuperação para alunos de menor rendimento. ✓ Encaminhar, bimestralmente, diário de classe contendo frequência, descrição das atividades, conteúdos desenvolvidos e conceitos ao Diretor da unidade escolar em que está lecionando. ✓ Colaborar e participar na organização das atividades de articulação da escola com as famílias e a comunidade. ✓ Participar de reuniões com pais e com outros profissionais de Ensino. ✓ Participar de reuniões e programas de aperfeiçoamento e outros eventos, quando solicitado. ✓ Participar integralmente dos períodos dedicados ao planejamento e à avaliação do Processo ensino-aprendizagem e a seu desenvolvimento profissional. ✓ Participar de projetos de inclusão escolar, reforço de aprendizagem ou correção de seus problemas junto aos alunos da rede municipal de Ensino. ✓ Participar de projetos de conscientização das famílias para a necessidade do exercício da cidadania, ✓ Elaborar plano de trabalho que contemple as especificidades da demanda existente na unidade e/ou na região, atendidas as novas diretrizes da Educação. Integrar os conselhos de classes/ciclos/séries e participar das HTPCs e/ou outras atividades coletivas programadas pela escola. ✓ Fornecer orientações e prestar atendimento aos responsáveis pelos alunos bem como à comunidade. ✓ Desenvolver o currículo, mediante adaptações, e, quando necessário, atividades da vida autônoma e social. ✓ Perceber as necessidades educacionais especiais dos alunos e valorizar a educação inclusiva. ✓ Adaptar a ação pedagógica nas diferentes áreas de conhecimento, de modo adequado às necessidades especiais de aprendizagem. ✓ Avaliar continuamente a eficácia do processo educativo para o atendimento de necessidades educacionais especiais. ✓ Atuar em equipe, inclusive com professores especializados em Educação Especial. ✓ Reger classes e ministrar aulas atribuídas a ocupantes de cargos com afastamentos estabelecidos pela legislação vigente, em caráter de substituição. ✓ Reger classes e ministrar aulas, nas diferentes modalidades de Ensino, provenientes de empregos vagos que ainda não tenham sido ocupados por profissionais concursados. ✓ Executar outras atribuições na área técnica/administrativa, na eventualidade de sua jornada não ter sido completada, por intermédio de orientação do Diretor Escolar. ✓ Realizar pesquisas na área de Educação. ✓ Executar outras atribuições afins.

ENSINO SUPERIOR

CARGO: PROFESSOR EDUCAÇÃO BÁSICA II – EDUCAÇÃO FÍSICA

REQUISITOS: : Curso Superior de Licenciatura Plena com Habilitação Específica em área própria ou formação em área correspondente e complementação nos termos da legislação vigente, e Registro no Conselho de Classe

ATRIBUIÇÕES: Compreende os cargos que se destinam à regência de classes de Educação Infantil, de classes de Ensino Fundamental I, bem como à execução de trabalhos relativos à implementação das grades curriculares e à coordenação de disciplinas. Das Atribuições do Cargo: ✓ Participar da elaboração da proposta pedagógica de sua unidade escolar. ✓ Cumprir plano de trabalho, segundo a proposta pedagógica de sua unidade escolar. ✓ Elaborar programas e planos de aula, relacionando e confeccionando material didático a ser utilizado, em articulação com a equipe de orientação pedagógica. ✓ Ministrar aulas, repassando aos alunos os conteúdos definidos nos planos de aula. ✓ Orientar os alunos na formulação e implantação de projetos de pesquisa quanto ao seu formato e à seleção, leitura e utilização de textos literários e didáticos indispensáveis ao seu desenvolvimento. ✓ Elaborar e aplicar testes, provas e outros instrumentos usuais de avaliação para verificação do aproveitamento dos alunos e da eficácia dos métodos adotados. ✓ Controlar e avaliar o rendimento escolar dos alunos. ✓ Estabelecer estratégias de recuperação para alunos de menor rendimento. ✓ Encaminhar, bimestralmente, diário de classe contendo frequência, descrição das atividades, conteúdos desenvolvidos e conceitos ao Diretor da unidade escolar em que está lecionando. ✓ Colaborar e participar na organização das atividades de articulação da escola com as famílias e a comunidade. ✓ Participar de reuniões com pais e com outros profissionais de Ensino. ✓ Participar de reuniões e programas de aperfeiçoamento e outros eventos, quando solicitado. ✓ Participar integralmente dos períodos dedicados ao



Prefeitura do Município de Oriente

Rua Thomaz Martins Parra n.º 80 CNPJ 44.482.552/0001-59

Fone (014)3456-2043- E-mail: prefeitura@oriente.sp.gov.br

planejamento e à avaliação do Processo ensino-aprendizagem e a seu desenvolvimento profissional. ✓ Participar de projetos de inclusão escolar, reforço de aprendizagem ou correção de seus problemas junto aos alunos da rede municipal de Ensino. ✓ Participar de projetos de conscientização das famílias para a necessidade do exercício da cidadania, ✓ Elaborar plano de trabalho que contemple as especificidades da demanda existente na unidade e/ou na região, atendidas as novas diretrizes da Educação. Integrar os conselhos de classes/ciclos/séries e participar das HTPCs e/ou outras atividades coletivas programadas pela escola. ✓ Fornecer orientações e prestar atendimento aos responsáveis pelos alunos bem como à comunidade. ✓ Desenvolver o currículo, mediante adaptações, e, quando necessário, atividades da vida autônoma e social. ✓ Perceber as necessidades educacionais especiais dos alunos e valorizar a educação inclusiva. ✓ Adaptar a ação pedagógica nas diferentes áreas de conhecimento, de modo adequado às necessidades especiais de aprendizagem. ✓ Avaliar continuamente a eficácia do processo educativo para o atendimento de necessidades educacionais especiais. ✓ Atuar em equipe, inclusive com professores especializados em Educação Especial. ✓ Reger classes e ministrar aulas atribuídas a ocupantes de cargos com afastamentos estabelecidos pela legislação vigente, em caráter de substituição. ✓ Reger classes e ministrar aulas, nas diferentes modalidades de Ensino, provenientes de empregos vagos que ainda não tenham sido ocupados por profissionais concursados. ✓ Executar outras atribuições na área técnica/administrativa, na eventualidade de sua jornada não ter sido completada, por intermédio de orientação do Diretor Escolar. ✓ Realizar pesquisas na área de Educação. ✓ Executar outras atribuições afins.

ENSINO SUPERIOR

CARGO: PROFESSOR EDUCAÇÃO BÁSICA II – ESPANHOL

REQUISITOS: Licenciatura Plena em Letras com Habilitação em Língua Espanhola.

ATRIBUIÇÕES: Compreende os cargos que se destinam à regência de classes de Educação Infantil, de classes de Ensino Fundamental I, bem como à execução de trabalhos relativos à implementação das grades curriculares e à coordenação de disciplinas. Das Atribuições do Cargo: ✓ Participar da elaboração da proposta pedagógica de sua unidade escolar. ✓ Cumprir plano de trabalho, segundo a proposta pedagógica de sua unidade escolar. ✓ Elaborar programas e planos de aula, relacionando e confeccionando material didático a ser utilizado, em articulação com a equipe de orientação pedagógica. ✓ Ministrar aulas, repassando aos alunos os conteúdos definidos nos planos de aula. ✓ Orientar os alunos na formulação e implantação de projetos de pesquisa quanto ao seu formato e à seleção, leitura e utilização de textos literários e didáticos indispensáveis ao seu desenvolvimento. ✓ Elaborar e aplicar testes, provas e outros instrumentos usuais de avaliação para verificação do aproveitamento dos alunos e da eficácia dos métodos adotados. ✓ Controlar e avaliar o rendimento escolar dos alunos. ✓ Estabelecer estratégias de recuperação para alunos de menor rendimento. ✓ Encaminhar, bimestralmente, diário de classe contendo frequência, descrição das atividades, conteúdos desenvolvidos e conceitos ao Diretor da unidade escolar em que está lecionando. ✓ Colaborar e participar na organização das atividades de articulação da escola com as famílias e a comunidade. ✓ Participar de reuniões com pais e com outros profissionais de Ensino. ✓ Participar de reuniões e programas de aperfeiçoamento e outros eventos, quando solicitado. ✓ Participar integralmente dos períodos dedicados ao planejamento e à avaliação do Processo ensino-aprendizagem e a seu desenvolvimento profissional. ✓ Participar de projetos de inclusão escolar, reforço de aprendizagem ou correção de seus problemas junto aos alunos da rede municipal de Ensino. ✓ Participar de projetos de conscientização das famílias para a necessidade do exercício da cidadania, ✓ Elaborar plano de trabalho que contemple as especificidades da demanda existente na unidade e/ou na região, atendidas as novas diretrizes da Educação. Integrar os conselhos de classes/ciclos/séries e participar das HTPCs e/ou outras atividades coletivas programadas pela escola. ✓ Fornecer orientações e prestar atendimento aos responsáveis pelos alunos bem como à comunidade. ✓ Desenvolver o currículo, mediante adaptações, e, quando necessário, atividades da vida autônoma e social. ✓ Perceber as necessidades educacionais especiais dos alunos e valorizar a educação inclusiva. ✓ Adaptar a ação pedagógica nas diferentes áreas de conhecimento, de modo adequado às necessidades especiais de aprendizagem. ✓ Avaliar continuamente a eficácia do processo educativo para o atendimento de necessidades educacionais especiais. ✓ Atuar em equipe, inclusive com professores especializados em Educação Especial. ✓ Reger classes e ministrar aulas atribuídas a ocupantes de cargos com afastamentos estabelecidos pela legislação vigente, em caráter de substituição. ✓ Reger classes e ministrar aulas, nas diferentes modalidades de Ensino, provenientes de empregos vagos que ainda não tenham sido ocupados por profissionais concursados. ✓ Executar outras atribuições na área técnica/administrativa, na eventualidade de sua jornada não ter sido completada, por intermédio de orientação do Diretor Escolar. ✓ Realizar pesquisas na área de Educação. ✓ Executar outras atribuições afins.



Prefeitura do Município de Oriente

Rua Thomaz Martins Parra n.º 80 CNPJ 44.482.552/0001-59
Fone (014)3456-2043- E-mail: prefeitura@oriente.sp.gov.br

ENSINO MÉDIO

CARGO: AGENTE COMUNITÁRIO DE SAÚDE

REQUISITOS: Residir na área da comunidade em que atuar, desde a data da publicação do edital do Concurso Público; ter concluído, com aproveitamento, curso de formação inicial, com carga horária mínima de quarenta horas; ter concluído o ensino médio (Artigo 6º, inciso I da Lei Federal nº 11.350, de 05/10/2006).

ATRIBUIÇÕES: Realizar mapeamento de sua área de atuação; Cadastrar e atualizar as famílias de sua área; Identificar indivíduos e famílias expostos a situações de risco; Realizar, através de visita domiciliar, acompanhamento mensal de todas as famílias sob sua responsabilidade; Coletar dados para análise da situação das famílias acompanhadas; Desenvolver ações básicas de saúde nas áreas de atenção à criança, à mulher, ao adolescente, ao trabalhador e ao idoso, com ênfase na promoção da saúde e prevenção de doenças; Promover educação em saúde e mobilização comunitária, visando uma melhor qualidade de vida mediante ações de saneamento e melhorias do meio ambiente.

ENSINO MÉDIO

CARGO: TÉCNICO EM ENFERMAGEM

REQUISITOS: Ensino Médio Completo/ Nível Técnico em Enfermagem e Registro no Conselho de Classe.

ATRIBUIÇÕES: Executar atividades assistindo o enfermeiro no planejamento, na programação das atividades da assistência de enfermagem na prestação de cuidados diretos de enfermagem a pacientes em estado grave, na prevenção e controle sistemático de danos físicos que possam ser causados ao paciente durante a assistência à saúde; participar de reuniões e palestras com a finalidade de orientar a população; observar e cumprir as normas de higiene e segurança do trabalho; executar tarefas correlatas, a critério do superior imediato.

ENSINO FUNDAMENTAL

CARGO: MOTORISTA DE AMBULÂNCIA

REQUISITOS: Ensino Fundamental Completo e Carteira de Habilitação (CNH) Categoria D

ATRIBUIÇÕES: Dirigir ambulâncias para o transporte de pacientes juntamente com profissionais da área da saúde zelando pela segurança dos passageiros, verificando o fechamento de portas e o uso de cintos de segurança; dirigir automóveis, caminhonetes e demais veículos de transporte de passageiros; verificar diariamente as condições de funcionamento do veículo, antes de sua utilização: pneus, água do radiador, bateria, nível de óleo, sinaleiros, freios, embreagem, faróis, abastecimento de combustível etc.; verificar se a documentação do veículo a ser utilizado está completa, bem como devolvê-la à chefia imediata quando do término da tarefa; zelar pela segurança dos passageiros verificando o fechamento de portas e o uso de cintos de segurança; zelar pelo bom andamento da viagem ou do trajeto, adotando as medidas cabíveis na prevenção ou solução de qualquer anormalidade, para garantir a segurança dos passageiros, transeuntes e outros veículos; fazer pequenos reparos de urgência; manter o veículo limpo, interna e externamente, e em condições de uso, levando-o à manutenção sempre que necessário; observar os períodos de revisão e manutenção preventiva do veículo; anotar, segundo normas estabelecidas, a quilometragem rodada, viagens realizadas, objetos e pessoas transportadas, itinerários e outras ocorrências; recolher o veículo após o serviço, deixando-o corretamente estacionado e fechado; conduzir os servidores da Prefeitura, em lugar e hora determinados, conforme itinerário estabelecido ou instruções específicas; realizar a entrega de correspondências, notificações e volumes aos destinatários; executar outras atribuições afins.

ENSINO FUNDAMENTAL

CARGO: GUARDA (VIGIA)

REQUISITOS: ENSINO FUNDAMENTAL COMPLETO

ATRIBUIÇÕES: Exercer vigilância nas entidades, rondando suas dependências e observando a entrada e saída de pessoas ou bens, para evitar roubos, atos de violência e outras infrações à ordem e à segurança. **DESCRIÇÃO DE ATIVIDADES TÍPICAS DO CARGO:** • Percorrer a área sob sua responsabilidade, atentamente para eventuais anormalidades nas rotinas de serviço e ambientais. • Vigiar a entrada e saída das pessoas, ou bens da entidade. • Tomar as medidas necessárias para evitar danos, baseando-se nas circunstâncias observadas e valendo-se da autoridade que lhe foi outorgada. • Prestar informações que possibilitam a punição dos infratores e volta à normalidade. • Redigir ocorrências das anormalidades ocorridas. • Escoltar e proteger pessoas encarregadas de transportar dinheiro e valores. • Escoltar e proteger autoridades. • Executar outras tarefas de mesma natureza e nível de complexidade associadas ao ambiente organizacional.

ENSINO FUNDAMENTAL

CARGO: OPERADOR DE MÁQUINAS

REQUISITOS: Ensino Fundamental Completo e Carteira de Habilitação (CNH) Categoria D

ATRIBUIÇÕES: Operar com máquinas e equipamentos de baixa potência, tratores, máquinas motoniveladoras, pás carregadeiras, retroescavadeiras e outros veículos assemelhados. Operar equipamentos de arrasto, elevação e deslocamento



Prefeitura do Município de Oriente

Rua Thomaz Martins Parra n.º 80 CNPJ 44.482.552/0001-59
Fone (014)3456-2043- E-mail: prefeitura@oriente.sp.gov.br

de materiais, como pás carregadeiras, retroescavadeiras, empilhadeiras, tratores e outros similares, controlando a velocidade de tração e freando, para movimentar diversas cargas. • Auxiliar nos trabalhos de carga e descarga de materiais diversos. • Registrar as operações realizadas, bem como os processos utilizados para permitir o controle dos resultados. • Zelar pela segurança individual e coletiva, utilizando equipamentos de proteção apropriados, quando da execução dos serviços. • Zelar pela guarda, conservação, manutenção e limpeza dos equipamentos, instrumentos e materiais utilizados, bem como do local de trabalho. • Executar outras tarefas correlatas, conforme necessidade ou a critério de seu superior.

ENSINO FUNDAMENTAL

CARGO: PEDREIRO

REQUISITOS: ENSINO FUNDAMENTAL COMPLETO

ATRIBUIÇÕES: Executar serviços de construção, manutenção e reformas de muros, pontes, caixa de captação de água (bocas-de-lobo), calçadas, paredes, pisos etc, preparando a base, assentando, rejuntando e fixando materiais, a partir de plantas, croquis ou instruções, para edificação e conservação de prédios públicos. Executa outras atividades correlatas e determinadas pelo superior hierárquico.



**ANEXO III –DO CONTEÚDO PROGRAMÁTICO
CONCURSO PÚBLICO Nº 01/2022**

CONHECIMENTOS COMUNS DOS CARGOS DE ENSINO SUPERIOR

**Professor PEB I, Professor Educação Básica II – Língua Inglesa, Professor Educação Básica II – Artes,
Professor Educação Básica II – Educação Física, Professor Educação Básica II – Espanhol**

LÍNGUA PORTUGUESA: LEITURA - Capacidade de compreensão e interpretação: a. Relações lógicas no texto: a coerência; b. Hierarquia das ideias: ideia central e ideias periféricas; c. O ponto de vista: a argumentação; d. Tipos de discurso: direto, indireto e livre; intertextualidade; e. Tipologia textual: textos dissertativo, narrativo e descritivo; f. Vocabulário: sinonímia e antonímia; g. Linguagens denotativa e conotativa; h. Funções e usos da linguagem; i. Relações formais no texto: a coesão (elementos coesivos e relações entre elementos que constituem a coesão); j. Gêneros textuais (jornais, revistas, fotografias, esculturas, músicas, charges, entre outras). **CONHECIMENTOS LINGÜÍSTICOS** – avaliação em função da capacidade de leitura. a. Morfossintaxe: relações e funções sintáticas; colocação pronominal; b. Regência e concordância; c. Acentuação gráfica, ortografia, pontuação e uso do sinal indicativo de crase. **PARÁFRASE. FONOLOGIA:** Conceitos básicos; Classificação dos fonemas; Sílabas; Encontros Vocálicos; Encontros Consonantais; Dígrafos; Divisão silábica. **ORTOGRAFIA:** Conceitos básicos; O Alfabeto português; Orientações ortográficas. **ACENTUAÇÃO:** Conceitos básicos; Acentuação tônica; Acentuação gráfica; Os acentos; Aspectos genéricos das regras de acentuação; As regras básicas; As regras especiais; Hiatos; Ditongos; Formas verbais seguidas de pronomes oblíquos; Acentos diferenciais. **MORFOLOGIA:** Estrutura e formação das palavras; Conceitos básicos; Processos de formação das palavras; Derivação e Composição; Prefixos; Sufixos; Composição; Tipos de Composição; Estudo dos Verbos Regulares e Irregulares; Classes de palavras. **SINTAXE:** Termos Essenciais da Oração; Termos Integrantes da Oração; Termos Acessórios da Oração e Vocativos; Orações Subordinadas e Coordenadas; Concordância Verbal e Nominal; Regência Verbal e Nominal; Colocação dos Termos da Oração; Colocação dos pronomes oblíquos e átonos; uso da próclise, uso da ênclise; funções e emprego do "que" e "se". **PROBLEMAS GERAIS DA LÍNGUA CULTA:** O uso do hífen; O uso da Crase; Emprego dos Sinais de Pontuação; Interpretação e análise de textos. **ESTILÍSTICA:** Figuras de linguagem: Figuras de palavras ou tropos, Figuras de pensamento, Figuras de construção ou sintaxe, Vícios de linguagem.

MATEMÁTICA: Exercícios de raciocínio lógico, Operações (adição, subtração, multiplicação, divisão, potenciação e raiz) no conjunto dos Números Reais (Naturais, Inteiros, Racionais e Irracionais). Múltiplos e divisores. Máximo divisor comum (mdc). Mínimo múltiplo comum (mmc). Sistema métrico decimal. Operações com polinômios. Produtos notáveis. Relações métricas no triângulo retângulo. Aplicação do teorema de Pitágoras. Razões Trigonométricas. Função afim (do 1º grau). Função quadrática (do 2º grau). Função exponencial. Função logarítmica. Análise Combinatória Simples. Estatística e Probabilidade. Possibilidades e chances. Tratamento da informação: gráficos e tabelas. Geometria espacial: áreas das superfícies e volumes de prismas, pirâmides, cilindros, cones e esfera. Área e perímetro de figuras planas. Equações do 1º e do 2º grau. Razão e proporção: propriedades das proporções e divisão proporcional. Regra de três simples. Porcentagem. Juros simples e compostos. Fatoração.

CONHECIMENTOS GERAIS: Tópicos relevantes e atuais dos últimos 4(quatro) anos de diversas áreas, tais como política, economia, sociedade, educação, cultura, tecnologia, energia, relações internacionais, desenvolvimento sustentável, responsabilidade socioambiental, problemas ambientais, segurança, globalização e ecologia e suas vinculações históricas, do Município, do Estado, do Brasil e no mundo. Aspectos históricos e geográficos do Município de Oriente-SP: hidrografia, relevo, população, clima, vegetação, limites geográficos, economia, e símbolos municipais. Ética e trabalho.

LEGISLAÇÃO:

BRASIL, Ministério da Educação. Conselho Nacional de Educação. Resolução CNE/CP nº 2, de 22 de dezembro de 2017. Institui e orienta a implantação da Base Nacional Comum Curricular, a ser respeitada obrigatoriamente ao longo das etapas e respectivas modalidades no âmbito da Educação Básica. Brasília: MEC, 2017.

Disponível em: http://basenacionalcomum.mec.gov.br/wpcontent/uploads/2018/04/RESOLUCAOCNE_CP222DE_DEZEMBRODE2017.pdf.

Base Nacional Comum Curricular (BNCC). Brasília: Ministério da Educação, 2017. 595p.

Estatuto da Criança e do Adolescente – Lei nº 8.069/1990 e suas atualizações.

Constituição da República Federativa do Brasil: Dos Princípios Fundamentais – Art. 1º ao 4º. Dos Direitos e Garantias Fundamentais – Art. 5º a 17. Da Organização do Estado – Art. 18 e 19; Art. 29 a 31; Art. 34 a 41. Da Organização dos Poderes – Art. 44 a 69.

Lei de Diretrizes e Bases da Educação - Lei nº 9.394, de 20 de dezembro de 1996 e suas atualizações.



Lei nº 8.429, de 2 de junho de 1992. Lei de Improbidade Administrativa. BRASIL.
Lei do FUNDEB - lei nº 14.113, de 25 de dezembro de 2020.

CONHECIMENTOS ESPECÍFICOS DO CARGO: Professor PEB I

História e evolução da educação no Brasil e Mundo. Psicologia da educação. Teóricos da Educação. Teorias da Educação. Processo de ensinar e aprender. Didática e Metodologia do Ensino em Anos Finais. Teorias da aprendizagem. Avaliação. Planejamento docente: dinâmica e processos. Currículo e didática: histórico, teorias e tendências atuais. Interdisciplinaridade. Projeto Político Pedagógico: princípios e finalidades. Tendências e concepções pedagógicas da educação brasileira. A função social da escola pública contemporânea. Plano Nacional da Educação. O Sistema Nacional de Ensino. O Desenvolvimento da Criança e do Adolescente. Projetos Pedagógicos e Planejamento de Aula. Teorias Educacionais. Concepções Pedagógicas. Mediação da Aprendizagem. Avaliação. Currículo. Sexualidade. Drogas. Fracasso Escolar. A Prática Educativa. Formação de Professores. Educação de Jovens e Adultos. Mídia e Educação. Disciplina e Limites. Cidadania. Educação Inclusiva. Relacionamento. O uso de tecnologias da informação e comunicação no processo de ensino e de aprendizagem. Mediação professor aluno, procedimentos metodológicos e teoria da atividade; Psicologia da aprendizagem e do desenvolvimento; A infância e sua singularidade na educação básica: infância, brincadeira, ludicidade, desenvolvimento aprendizagem; Direitos de aprendizagem do aluno; Sequências didáticas; Projetos de ensino nas séries iniciais. Eixos temáticos de língua portuguesa: oralidade, leitura, escrita, produção textual, valorização da cultura escrita, alfabetização, letramento e gêneros textuais orais e escritos; Processo de avaliação: avaliação diagnóstica.

Bibliografia Sugerida:

- LERNER, Delia — Ler e escrever na escola: o real, o possível e o necessário. 1ª ed. Artmed, 2002. 4.
LUCKESI, Cipriano C. — Avaliação da Aprendizagem Escolar: Estudos e Preposições. 22ª ed. São Paulo: Cortez, 2011. 5.
MANTOAN, Maria Teresa Eglér. Abrindo as escolas às diferenças, capítulo 5, in:
MANTOAN, Maria Teresa Eglér (org.) Pensando e Fazendo Educação de Qualidade. São Paulo: Moderna, 2001. 6.
MANTOAN, Maria Teresa Eglér. Diferenciar para incluir ou para excluir? Por uma pedagogia da diferença. Diversa, publicado em 29 out. 2013. Disponível em: <https://diversa.org.br/artigos/diferenciar-para-incluir-ou-para-excluir-por-uma-pedagogia-da-diferenca>
MORAN, J. Educação híbrida: um conceito chave para a educação, hoje. Texto publicado no livro Ensino Híbrido: Personalização e Tecnologia na Educação, organizado por BACICH, TANZI & TREVISANI – Porto Alegre: Penso, 2015. 7.
MORAN, J. Por onde começar a transformar nossas escolas? Texto publicado do livro “A Educação que desejamos: novos desafios e como chegar lá”. Cap. 6. 6ª Reimpressão. Campinas: Papyrus, 2016. Páginas 145-165. Disponível em: <http://www2.eca.usp.br/moran/wpcontent/uploads/2017/04/come%C3%A7ar.pdf>
MORAN, José. Mudando a educação com metodologias ativas. 2015. Disponível em: http://www2.eca.usp.br/moran/wp-content/uploads/2013/12/mudando_moran.pdf
SOLÉ, Isabel — Estratégias de Leitura. 6ª ed. Penso, s.d. 9. VASCONCELLOS, Celso dos Santos — Indisciplina e disciplina escolar: Fundamentos para o trabalho docente. 1ª ed. São Paulo: Cortez, 2010. 10. WEISZ, Telma — O Diálogo entre o Ensino e a Aprendizagem. 2ª ed. Ática, 2000
FERREIRO, Emilia. Reflexões sobre alfabetização. São Paulo: Cortez, 1993.
MOREIRA, Antonio Flavio Barbosa; CANDAU, Vera Maria. Indagações sobre o currículo: currículo, conhecimento e cultura. Brasília: Ministério da Educação, Secretaria da Educação Básica, 2007.
NÓVOA, António. Professores: imagens do futuro presente. Lisboa: Educa, 2009.
PANIZZA, Mabel et al. Ensinar matemática na Educação Infantil e nas séries iniciais: análises e propostas. Porto Alegre: Artmed, 2006.
FREIRE, Paulo. Professora sim, tia não: cartas a quem ousa ensinar. São Paulo: Editora Olhos d’água, 1997

*A bibliografia sugerida não encerra e nem esgota o conteúdo programático.

CONHECIMENTOS ESPECÍFICOS DO CARGO: Professor Educação Básica II – Língua Inglesa

Aspectos metodológicos teóricos e práticos ligados à abordagem do ensino-aprendizagem da língua inglesa. Compreensão e análise de textos modernos; Artigos; substantivos (gênero, número, caso genitivo, composto “countable” e “uncountable”); Pronomes (pessoais retos e oblíquos, reflexivos, relativos); Adjetivos e pronomes possessivos, interrogativos, indefinidos, demonstrativos; Adjetivos e advérbio (ênfase nas formas comparativas e superlativas); preposições; Verbos (tempos, formas e modos: regulares, irregulares, “nonfinites”, modais; formas: afirmativa, negativa, interrogativa e imperativa; forma causativa de “have”, “question tags”) “Phrasal verbs” (mais usados); Numerais; Discurso direto e indireto; grupos nominais; Períodos simples e compostos por coordenação e subordinação (uso de marcadores de discurso).

Bibliografia Sugerida:



LEFFA, V. J. Ensino de Línguas: passado, presente e futuro. Revista de Estudos da Linguagem. Vol. 20, n. 2, p. 389-411, jul/dez 2012. Disponível em: http://www.leffa.pro.br/textos/trabalhos/ens_ling_pas_pres_futuro.pdf
LOPES, L. P. M. Oficina de Linguística Aplicada. RJ: Mercado de Letras, 2001.
Parâmetros Curriculares nacionais: terceiro e quarto ciclos do ensino fundamental: língua estrangeira. (1998) Secretaria de Educação Fundamental. Brasília. MEC. http://portal.mec.gov.br/seb/arquivos/pdf/pcn_estrangeira.pdf

- * **Importante: As questões de Conhecimentos da Disciplina e respectivas alternativas poderão ser formuladas em Língua Inglesa.**
- * A bibliografia sugerida não encerra e nem esgota o conteúdo programático.

CONHECIMENTOS ESPECÍFICOS DO CARGO: **Professor Educação Básica II – Artes**

Aspectos Conceituais do Ensino da Arte; Arte como Expressão; Arte como Linguagem e Arte como Área de Conhecimento. Abordagens Metodológicas do Ensino da Arte. Contextualização, Reflexão e Fazer Artístico.) Artes Visuais e Percepção Visual. História da Arte: movimentos artísticos, originalidade e continuidade. Elementos Formais das Artes Visuais, da Dança, da Música e do Teatro. Educação Artística e Educação Estética. Construção do Conhecimento. Projetos Pedagógicos e Planejamento de Aula. Prática Educativa. Avaliação.

Bibliografia Sugerida:

BARBOSA, Ana Mae (org.), Inquietações e mudanças no ensino da arte. São Paulo: Cortez, 2002.
BENNETT, Roy. Uma Breve História da Música. Cadernos de Música da Universidade de Cambridge. Jorge Zahar, 1986.
CASCUDO, Luís da Câmara. Dicionário do folclore brasileiro. Ediouro.
PROENÇA, Graça. História da Arte. São Paulo: Ática, 2011.

- * A bibliografia sugerida não encerra e nem esgota o conteúdo programático.

CONHECIMENTOS ESPECÍFICOS DO CARGO: **Professor Educação Básica II – Educação Física**

Movimentos, Esportes e Jogos. Cognição; motricidade. Exercício físico e cultura esportiva; Esporte, a criança e o adolescente. Esportes, jogos e atividades rítmicas e expressivas; Jogo cooperativo; Perspectivas educacionais por meio da ludicidade; Regulamentos e regras (futebol, futebol de salão, handebol, voleibol, basquete). Educação física no currículo escolar; metodologia do ensino de educação física; visão pedagógica do movimento; o conteúdo esportivo na aula de educação física; avaliação do processo ensino-aprendizagem nas aulas de educação física. Aspectos fisiológicos da atividade física e do exercício físico na formação humana. Benefícios do exercício físico para a saúde de escolares. Educação Física e Saúde na formação de indivíduos na sociedade atual. Exercício físico: riscos e benefícios à saúde na formação de crianças, jovens e adultos. Aspectos biológicos do crescimento físico e suas implicações no desenvolvimento motor, anatomia humana, aspectos biomecânicos do movimento humano; Cinesiologia; Motricidade Humana; Testes, medidas e avaliações físico-corporais. Primeiros socorros para as aulas de educação física; acidentes e primeiros socorros nas aulas de educação física; acidentes mais comuns em aulas de educação física.

Bibliografia Sugerida:

A formação de docentes de Educação Física e seus saberes profissionais. In: BORGES, Cecilia; DESBIENS, Jean François (Org.). Saber, formar e intervir para uma Educação Física em mudança. Campinas: Autores Associados, 2005. p. 157-190.
DAOLIO, Jocimar. Da cultura do corpo. 13. ed. Campinas - SP: Papyrus, 2010.
KISHIMOTO, Tizuko Morchida. Jogo, brinquedo, brincadeira e a educação. 13 ed., São Paulo: Cortez, 2010.
LOMAKINE, Luciana. Fazer, conhecer, interpretar e apreciar: a dança no contexto da escola.
In: SCARPATO, Marta (Org.). Educação Física: como planejar as aulas na educação básica. São Paulo: Avercamp, 2007, p. 39-57.
MARCELLINO, Nelson Carvalho. Lazer e Educação Física. In: DE MARCO, Ademir (Org.) Educação Física: cultura e sociedade. Campinas: Papyrus, 2006.

- * A bibliografia sugerida não encerra e nem esgota o conteúdo programático.



CONHECIMENTOS ESPECÍFICOS DO CARGO: Professor Educação Básica II – Espanhol

Interpretação e compreensão dos diversos aspectos textuais; uso e domínio das Estratégias de Leitura: compreensão geral do texto; reconhecimento de informações específicas; inferência e predição; palavras cognatas e falsos cognatos; abordagem da linguagem sob novos enfoques. 2 Vocabulário: domínio de vocabulário compatível com a interpretação e elaboração de texto, dentro do conteúdo exigido. 3 Aspectos gramaticais: el alfabeto gráfico y oral; artículos; pronombres; personales de tratamiento; presente de indicativo: ser, estar y tener; adjetivos posesivos, la familia; contracciones; combinaciones; perífrasis de futuro; lugares y medios de transporte; los numerales; el articulo neutro LO; objetos variados; los colores; adverbios y expresiones de tiempo; verbos; pronombres demostrativos; adverbios y pronombres interrogativos; formación del plural. 4 Aprendizagens em língua estrangeira. 5 Relação entre Língua, cultura e sociedade.

Bibliografia Sugerida:

ALMEIDA, E. M.; ROJO, R. H. R. Multiletramentos na escola. São Paulo: Parábola. 2013.
BARROS, C.S.; COSTA, E.G.M. (org.). Espanhol: ensino médio. Brasília: Ministério da Educação, Secretaria de Educação Básica, 2010, v. 16, Coleção Explorando o Ensino.
BARROSO, A.; BERLANGA, A. et al. (eds.) Introducción a la literatura española a través de los textos. Tomos I, II, III, IV. Madrid: Istmo. 2000.
CANDELIER, M. et al. (Coords.) MAREP: Marco de Referência para los Enfoques Plurales de las Lenguas y de las Culturas. Strasbourg: Council of Europe, 2008.
LOBATO, J. S.; GARGALLO, I. S. Vademécum para la formación de profesores: enseñar español como segunda lengua (L2)/lengua extranjera (LE). V. L. Casado (Ed.). Sociedad General Española de Librería, 2004.
MACHADO, R.; CAMPOS, T. R. D.;
SAUNDERS, M. D. C. História do Ensino de línguas no Brasil: Avanços e Retrocessos. Revista HELB, N. 1 (pp. 1-52), 2007. Disponível em: . Acesso em: 24 maio 2017.

* A bibliografia sugerida não encerra e nem esgota o conteúdo programático.

CONHECIMENTOS COMUNS DOS CARGOS DE ENSINO MÉDIO

LÍNGUA PORTUGUESA: Fonologia. Ortografia. Acentuação. Pontuação. Crase. Estrutura e formação das palavras. Verbos. Substantivos. Artigos. Adjetivos. Advérbios. Pronomes. Numerais. Preposições. Conjunções. Interjeições. Sintaxe. Termos essenciais da oração. Termos integrantes da oração, termos acessórios da oração e vocativo. Orações subordinadas substantivas. Orações subordinadas adjetivas. Orações subordinadas adverbiais. Orações coordenadas, concordância verbal e nominal. Regência verbal e nominal. Discurso direto, discurso indireto e discurso indireto livre. Coesão e coerência. Significação das palavras: sinônimos, antônimos, sentidos próprio e figurado das palavras. Interpretação de texto.

MATEMÁTICA: Operações e resolução de situações problemas envolvendo números naturais, inteiros, racionais e irracionais. Razão, proporção e regra de três simples e composta. Funções do 1º e 2º grau; Função exponencial. Progressão aritmética e progressão geométrica. Trigonometria no triângulo retângulo; Teorema de Tales e Teorema de Pitágoras. Matrizes, determinantes e sistemas lineares. Análise combinatória. Probabilidade. Estatística: Interpretação de gráficos e tabelas, medidas de tendência central (moda, média, mediana). Matemática financeira: Porcentagem, Juros simples e juros compostos. Poliedros. Perímetros e áreas de figuras planas; Áreas e volume do cubo, do prisma, da pirâmide, do cilindro reto, do cone e da esfera. Raciocínio Lógico.

CONHECIMENTOS GERAIS: Tópicos relevantes e atuais dos últimos 4(quatro) anos de diversas áreas, tais como política, economia, sociedade, educação, cultura, tecnologia, energia, relações internacionais, desenvolvimento sustentável, responsabilidade socioambiental, problemas ambientais, segurança, globalização e ecologia e suas vinculações históricas, do Município, do Estado, do Brasil e no mundo. Aspectos históricos e geográficos do Município de Oriente-SP: hidrografia, relevo, população, clima, vegetação, limites geográficos, economia, e símbolos municipais. Ética e trabalho.

CONHECIMENTOS ESPECÍFICOS DO CARGO: Agente Comunitário de Saúde

Lei 11.350 de 5 de outubro de 2006 , que regulamenta as atividades de Agente Comunitário de Saúde, O Sistema Único de Saúde (S.U.S.); História do PACS/ESF; O Agente Comunitário de Saúde um agente de mudanças; Trabalhar em equipe; Competências e habilidades do Agente Comunitário de Saúde: (Cadastramento das famílias); Territorialização (área e microárea) e epidemias; O diagnóstico comunitário; Planejamento; Meio Ambiente: (Água, solo e poluição); Doenças mais comuns na comunidade: Doenças Transmissíveis e Não Transmissíveis (Tuberculose, Hanseníase, DST/AIDS, Hipertensão



Prefeitura do Município de Oriente

Rua Thomaz Martins Parra n.º 80 CNPJ 44.482.552/0001-59

Fone (014)3456-2043- E-mail: prefeitura@oriente.sp.gov.br

Arterial, Diabetes, Neoplasias, Saúde Mental). Saúde Bucal; Alimentação e Nutrição. A saúde nas diversas fases da vida: Transformações do Corpo Humano. Planejamento Familiar. Gestação, Pré-natal e o ACS. Riscos na Gravidez. Direito da Gestante, cuidados básicos ao recém-nascido, imunização. Puerpério: Um tempo para o Resguardo. Direitos da Criança. Amamentação. Critérios de Risco Infantil. Crescimento e Desenvolvimento. Doenças mais Comuns na Infância. Acidentes e Violência à Criança. Puberdade e Adolescência. Direito e saúde do Idoso. Prevenção de Acidentes. Educação em saúde. Dengue. Android 7.0 e 8.0, Windows 7, 8 e 10: Componentes da Área de Trabalho; Componentes das Janelas; Configuração do Painel de Controle; Área de Transferência; Executando uma Aplicação; Gerenciamento de Arquivos no Windows Explorer; Gerenciamento de Pastas no Windows Explorer; Gerenciamento de Lixeira; Formatação e Cópia de Discos; Calculadora; Bloco de Notas; Paint; Utilização da Ajuda; Sistema de Menus; Atalhos e Ícones. Excel 2010/2012/2016/365: Atalhos e Barra de Ferramentas; Formatação de Dados; Seleção de Células; Fórmulas e Expressões Matemáticas; Referências Absolutas e Relativas; Intervalos Nomeados; Formatação Condicional; Funções de Usuário; Gerenciamento de Arquivos; Impressão; Vínculos entre Planilhas; Proteção e Ocultação de Células; Gráficos. Word 2003/2007/365: Atalhos e Barra de Ferramentas; Modos de Seleção de Texto; Formatação de Fonte; Formatação de Parágrafo; Inserção de Símbolos, Figuras, Arquivos; Bordas; Marcadores e Numeração; Tabulação; Quebras; Texto em Colunas; Tabelas; Modos de Visualização; Cabeçalho e Rodapé; Numeração de Páginas; Mala Direta; Índices; Verificação Ortográfica; Localização e Substituição de Texto; Impressão; Noções Básicas de Hardware. Lei Orgânica do Município de Oriente.

*** A sugestão bibliográfica destina-se a orientar os candidatos. Outras bibliografias, dentro do programa, também poderão ser utilizadas.**

CONHECIMENTOS ESPECÍFICOS DO CARGO: Técnico de Enfermagem

Código de ética e Legislação do Exercício Profissional e do SUS. Cidadania e Humanização; Biossegurança nas ações em saúde; Vigilância epidemiológica; Preparação e acompanhamento do cliente na realização de exame diagnóstico; Sinais vitais e medidas antropométricas; Controle Hídrico e Diurese; Técnica de higiene, conforto e segurança do cliente. Posições para exames; Cuidados de enfermagem ao paciente em situação de urgência e emergência; Trabalho em Equipe; Humanização do atendimento ao cliente/paciente no ambulatório e/ou no hospital; Limpeza e preparo da unidade do paciente; Procedimentos de enfermagem na admissão, alta, transferência e óbito; Princípios de preparo e administração de medicamentos; Manuseio de equipamentos e materiais esterilizados; Curativo. Lei Orgânica do Município de Oriente.

*** A sugestão bibliográfica destina-se a orientar os candidatos. Outras bibliografias, dentro do programa, também poderão ser utilizadas.**

CONHECIMENTOS COMUNS DOS CARGOS DE ENSINO FUNDAMENTAL

Motorista de Ambulância, Guarda (Vigia), Operador de Máquinas e Pedreiro

LÍNGUA PORTUGUESA: Ortografia; Gramática; Leitura e interpretação de textos e frases; Pontuação; Acentuação gráfica. Norma culta da escrita. Alfabeto: vogais e consoantes; Encontros vocálicos e consonantais; Sílabas: número e separação; Gênero: masculino e feminino, coletivos; Sinônimos e antônimos das palavras; uso de maiúsculas e minúsculas. Formas de tratamento. Classe de Palavras.

MATEMÁTICA: Porcentagem. Juros Simples. Interpretação de gráficos. Números e Numeral. Dobro. Triplo. Sistemas de numeração - Operações fundamentais com números naturais. Adição. Subtração. Multiplicação. Divisão. Problemas envolvendo as quatro operações. Regra de três simples.

CONHECIMENTOS GERAIS: Tópicos relevantes e atuais dos últimos 4(quatro) anos de diversas áreas, tais como política, economia, sociedade, educação, cultura, tecnologia, energia, relações internacionais, desenvolvimento sustentável, responsabilidade socioambiental, problemas ambientais, segurança, globalização e ecologia e suas vinculações históricas, do Município, do Estado, do Brasil e no mundo. Aspectos históricos e geográficos do Município de Oriente-SP: hidrografia, relevo, população, clima, vegetação, limites geográficos, economia, e símbolos municipais. Ética e trabalho.

CONHECIMENTOS ESPECÍFICOS DO CARGO: Motorista de Ambulância

Legislação e Sinalização de Trânsito. Normas gerais de circulação e conduta. Direção defensiva. Primeiros Socorros. Proteção ao Meio Ambiente. Cidadania. Noções de mecânica básica de autos. Conhecimentos sobre condução, manutenção, limpeza e conservação de veículos; Lei nº 9.503 de 23/09/97, que institui o Código de Trânsito Brasileiro e suas atualizações. Lei Orgânica do Município de Oriente e da Lei Municipal nº 1.446, de 28 de agosto de 1998 (Estatuto dos Funcionários Públicos de Oriente-SP).



Prefeitura do Município de Oriente

Rua Thomaz Martins Parra n.º 80 CNPJ 44.482.552/0001-59
Fone (014)3456-2043- E-mail: prefeitura@oriente.sp.gov.br

CONHECIMENTOS ESPECÍFICOS DO CARGO: Guarda (Vigia)

Conhecimento sobre o correto preparo de bebidas (café, chás, sucos etc) e lanches para serem servidos, obedecendo às ordens superiores. Manter a limpeza do local de serviço, dos utensílios (louças, garrafas térmicas, fogão, etc) e das dependências da Câmara, conforme o caso, sempre em bom e perfeito estado de conservação e asseio, comunicando aos supervisores eventuais casos de anomalia. Executar outros serviços correlatos e de rotina designada pelos superiores.

CONHECIMENTOS ESPECÍFICOS DO CARGO: Operador de Máquinas

Conhecimento sobre equipamentos de proteção individual – EPIs; Conhecimento sobre todo o funcionamento e operação, manutenção, conservação e limpeza de tratores, máquinas pesadas - retro-escavadeira, motoniveladoras (Patrol), pá carregadeira, rolo de compactação etc.; Conhecimentos da Lei 9.503 de 23/09/97 que instituiu o Código de Trânsito Brasileiro e suas atualizações. Higiene e Limpeza. Utilização de materiais e equipamentos na área de atuação. Utilização de equipamentos de proteção individual na área de atuação. Lei Orgânica do município de Oriente. Lei Municipal nº 1.446, de 28 de agosto de 1998 (Estatuto dos Funcionários Públicos de Oriente-SP).

CONHECIMENTOS ESPECÍFICOS DO CARGO: Pedreiro

Conhecimentos teóricos e práticos da construção, terminologia básica utilizada nas construções civis; Princípios básicos da construção civil e as rotinas de trabalho; Conhecimentos dos materiais de construção civil; cimento, areia, brita, cal, madeiras, azulejos, pisos, concreto, telhados, tubulações e tipos de acabamentos; Cálculos básicos de quantidade de materiais a serem utilizados nas construções; Normas básicas e cuidados de segurança do trabalho. Lei Orgânica do Município de Oriente e Lei Municipal nº 1.446, de 28 de agosto de 1998 (Estatuto dos Funcionários Públicos de Oriente-SP).