



**MINISTÉRIO DA DEFESA  
EXÉRCITO BRASILEIRO  
5ª REGIÃO MILITAR  
(Comando das Armas do Estado do Paraná/1990)  
“REGIÃO HERÓIS DA LAPA”**

**AVISO DE CONVOCAÇÃO PARA SELEÇÃO AO SERVIÇO MILITAR TEMPORÁRIO  
Nº 003 - SSMR/5, DE 24 DE JUNHO DE 2022**

**SELEÇÃO DE OFICIAIS TÉCNICOS TEMPORÁRIOS DE DIVERSAS ÁREAS**

O COMANDANTE DA 5ª REGIÃO MILITAR, no uso de suas atribuições, divulga e estabelece normas específicas para a abertura das inscrições e a realização do processo seletivo para a formação de Cadastro de Reserva de Vagas, visando a convocação e incorporação de profissionais de nível superior, formados nas Áreas de Interesse constantes do anexo "Áreas de Interesse". Os candidatos selecionados serão incorporados para prestação de Serviço Técnico Temporário e cursarão o Estágio de Serviço Técnico, para aproveitamento, no serviço ativo do Exército Brasileiro, em caráter temporário, de profissionais voluntários para ocupação de cargos nas Organizações Militares em Áreas de Interesse da Força Terrestre, nos casos de Oficiais de carreira, existentes nos Quadros de Cargos Previstos. Os convocados serão incorporados no grau hierárquico de Aspirante a Oficial, salvo se o candidato for Oficial da Reserva de 2ª Classe não remunerada (inclusive das Forças Auxiliares), de qualquer Quadro ou Corpo, situação em que será incorporado no posto em que se encontrar, tudo nos termos da legislação, bem como das disposições contidas neste Aviso de Convocação para Seleção.

Curitiba-PR

2022

## SUMÁRIO

CAPÍTULO I - DA FINALIDADE.....	4
CAPÍTULO II - DO AMPARO NORMATIVO.....	4
CAPÍTULO III - DAS DISPOSIÇÕES PRELIMINARES.....	8
CAPÍTULO IV - DOS REQUISITOS PARA INCORPORAÇÃO.....	9
CAPÍTULO V - DA INSCRIÇÃO NO PROCESSO SELETIVO.....	12
CAPÍTULO VI - DA ANÁLISE CURRICULAR.....	16
CAPÍTULO VII - DO TESTE ESCRITO.....	17
CAPÍTULO VIII - DO TESTE PRÁTICO.....	18
CAPÍTULO IX - DO CADASTRO DE RESERVA DE VAGAS.....	19
CAPÍTULO X - DA APRESENTAÇÃO DA DOCUMENTAÇÃO E COMPROVAÇÃO DE TÍTULOS .....	20
CAPÍTULO XI - DA COMPROVAÇÃO DO EXERCÍCIO DE ATIVIDADES PROFISSIONAIS.....	24
CAPÍTULO XII - DA ENTREVISTA.....	26
CAPÍTULO XIII - DA INSPEÇÃO DE SAÚDE.....	26
CAPÍTULO XIV - DO EXAME DE APTIDÃO FÍSICA.....	27
CAPÍTULO XV - DA INSPEÇÃO DE SAÚDE COMPLEMENTAR.....	29
CAPÍTULO XVI - DOS PEDIDOS DE REVISÃO DA PONTUAÇÃO.....	29
CAPÍTULO XVII - DOS PEDIDOS DE INSPEÇÃO DE SAÚDE EM GRAU DE RECURSO.....	30
CAPÍTULO XVIII - DA INCORPORAÇÃO.....	30
CAPÍTULO XIX - DAS DISPOSIÇÕES FINAIS.....	31
ANEXO “A” (ÁREAS DE INTERESSE).....	34
ANEXO “B” (CALENDÁRIO DE EVENTOS).....	36
ANEXO “C” (DECLARAÇÃO DE EXISTÊNCIA OU INEXISTÊNCIA DE PROCESSO).....	38
ANEXO “D” (PARECER FAVORÁVEL À PARTICIPAÇÃO EM PROCESSO SELETIVO).....	39
ANEXO “E” (DECLARAÇÃO DE RESIDÊNCIA).....	40
ANEXO “F” (COMPROMISSO DE OCUPAR VAGA EM LOCAL DIFERENTE DA RESIDÊNCIA/ DOMICÍLIO SEM ÔNUS PARA O EXÉRCITO BRASILEIRO).....	41
ANEXO “G” (GUARNIÇÕES MILITARES E SUAS RESPECTIVAS ORGANIZAÇÕES MILITA- RES).....	42
ANEXO “H” (TABELA DE PONTUAÇÃO DA QUALIFICAÇÃO PROFISSIONAL).....	48
ANEXO “I” (TUTORIAL DE DIGITALIZAÇÃO E INSERÇÃO DE DOCUMENTOS NO SISTE- MA DE INSCRIÇÃO <i>ON-LINE</i> ).....	52
ANEXO “J” (DECLARAÇÃO DE VOLUNTARIADO PARA PRESTAÇÃO DO SERVIÇO MILI- TAR COMO OFICIAL TÉCNICO TEMPORÁRIO).....	55
ANEXO “K” (DECLARAÇÃO DE TEMPO DE SERVIÇO).....	56
ANEXO “L” (DECLARAÇÃO NEGATIVA DE INVESTIDURA EM CARGO PÚBLICO).....	57
ANEXO “M” (DECLARAÇÃO DE CIÊNCIA DA NECESSIDADE DE INFORMAÇÃO DO ESTA- DO DE GRAVIDEZ).....	58

ANEXO “N” (DECLARAÇÃO DE COMPROMISSO).....	59
ANEXO “O” (DECLARAÇÃO DE VERACIDADE DOS DOCUMENTOS APRESENTADOS).....	60
ANEXO “P” (DECLARAÇÃO DE CAPACIDADE FÍSICA).....	61
ANEXO “Q” (DECLARAÇÃO DE NÃO APRESENTAÇÃO DE DOCUMENTOS COMPROBATÓ- RIOS).....	62
ANEXO “R” (MANIFESTAÇÃO DE NÃO OCUPAR VAGA DISPONÍVEL).....	63
ANEXO “S” (RELAÇÃO DAS DOENÇAS, LESÕES, ESTADOS MÓRBIDOS E CARACTERÍSTI- CAS FÍSICAS QUE MOTIVAM INCAPACIDADE PARA CONVOCAÇÃO AO SERVIÇO MILI- TAR TEMPORÁRIO).....	64
ANEXO “T” (PEDIDO DE REVISÃO DA PONTUAÇÃO).....	66
ANEXO “U” (FORMULÁRIO PARA REQUERIMENTO PARA INSPEÇÃO DE SAÚDE EM GRAU DE RECURSO).....	67
ANEXO “V” (DECLARAÇÃO DE COMPARECIMENTO).....	68

## **CAPÍTULO I - DA FINALIDADE**

Art. 1º O processo seletivo visa preencher um Cadastro de Reserva de Vagas para profissionais de nível superior com formação nas Áreas de Interesse especificadas no anexo "Áreas de Interesse", interessados em atuar em Organizações Militares da 5ª Região Militar, nos Estados do Paraná e Santa Catarina, para a aplicação de conhecimentos técnico-profissionais em funções específicas, em caráter temporário, de forma transitória e por tempo determinado, não se tratando, pois, de concurso para cargo público de provimento efetivo.

## **CAPÍTULO II - DO AMPARO NORMATIVO**

Art. 2º Amparo normativo:

- Constituição da República Federativa do Brasil, de 5 de outubro de 1988.
- Súmula nº 266 - STJ, de 29 de maio de 2002 (Dispõe sobre a apresentação de diploma ou habilitação legal para o exercício do cargo).
- Lei Complementar nº 4.737, de 17 de agosto de 1965 (Institui o Código Eleitoral).
- Lei Complementar nº 97, de 9 de junho de 1999 (Dispõe sobre as normas gerais para a organização, o preparo e o emprego das Forças Armadas).
- Lei nº 2.552, de 3 de agosto de 1955 (Fixa a Composição da Reserva do Exército).
- Lei nº 2.604, de 17 de setembro de 1955 (Regula o exercício da enfermagem profissional).
- Lei nº 4.084, de 30 de junho de 1962 (Dispõe sobre a profissão de bibliotecário e regula seu exercício).
- Lei nº 4.119, de 27 de agosto de 1962 (Dispõe sobre os cursos de formação em Psicologia e regulamenta a profissão de Psicólogo).
- Lei nº 4.375, de 17 de agosto de 1964 (Lei do Serviço Militar e seus regulamentos).
- Lei nº 4.769, de 9 de setembro de 1965 (Dispõe sobre o exercício da profissão de Administrador).
- Lei nº 5.194, de 24 de dezembro de 1966 (Regula o exercício das profissões de Engenheiro, Arquiteto e Engenheiro-Agrônomo).
- Lei nº 5.766, de 20 de dezembro de 1971 (Cria o Conselho Federal e os Conselhos Regionais de Psicologia).
- Lei nº 6.316 de 17 de dezembro de 1975 (Cria Conselho Federal e os Conselhos Regionais de Fisioterapia e Terapia Ocupacional).
- Lei nº 6.391, de 9 de dezembro de 1976 (Dispõe sobre o Pessoal do Ministério do Exército).
- Lei nº 6.496, de 7 de dezembro de 1977 (Institui a "Anotação de Responsabilidade Técnica" na prestação de serviços de engenharia, de arquitetura e agronomia; autoriza a criação, pelo Conselho Federal de Engenharia, Arquitetura e Agronomia - CONFEA, de uma "Mútua de Assistência Profissional"; e dá outras providências).
- Lei nº 6.583, de 20 de outubro de 1978 (Cria Conselhos Federal e Regionais de Nutricionistas e regula o seu funcionamento).
- Lei nº 6.880, de 9 de dezembro de 1980 (Estatuto dos Militares).
- Lei nº 7.115, de 29 de agosto de 1983 (Dispõe sobre prova documental nos casos que indica e dá outras providências).
- Lei nº 7.498, de 25 de junho de 1986 (Dispõe sobre a regulamentação do exercício da enfermagem, e dá outras providências).

- Lei nº 7.853, de 24 de outubro de 1989 (Dispõe sobre o apoio às pessoas portadoras de deficiência).
- Lei nº 8.234, de 17 de setembro de 1991 (Regulamenta a profissão de nutricionista).
- Lei nº 8.662, de 7 de junho de 1993 (Dispõe sobre a profissão de Assistente Social).
- Lei nº 8.906, de 4 de julho de 1994 (Dispõe sobre o Estatuto da Advocacia e a Ordem dos Advogados do Brasil).
- Lei nº 9.394, de 20 de dezembro de 1996 (Lei de Diretrizes e Bases da Educação Nacional).
- Lei nº 9.674, de 25 de junho 1998 (Dispõe sobre o exercício da profissão de Bibliotecário).
- Lei nº 12.378, de 31 de dezembro de 2010 (Regulamenta o exercício da Arquitetura e Urbanismo; cria o Conselho de Arquitetura e Urbanismo do Brasil - CAU/BR e os Conselhos de Arquitetura e Urbanismo dos Estados e do Distrito Federal - CAUs).
- Lei nº 12.705, de 8 de agosto de 2012 (Dispõe sobre os requisitos para ingresso nos cursos de formação de militares de carreira do Exército).
- Lei nº 13.460, de 26 de junho de 2017 (Dispõe sobre participação, proteção e defesa dos direitos do usuário dos serviços públicos da administração pública).
- Lei nº 13.954, de 16 de dezembro de 2019 (Altera a Lei nº 6.880, de 9 de dezembro de 1980 (Estatuto dos Militares), a Lei nº 3.765, de 4 de maio de 1960, a Lei nº 4.375, de 17 de agosto de 1964 (Lei do Serviço Militar), a Lei nº 5.821, de 10 de novembro de 1972, a Lei nº 12.705, de 8 de agosto de 2012, e o Decreto-Lei nº 667, de 2 de julho de 1969, para reestruturar a carreira militar e dispor sobre o Sistema de Proteção Social dos Militares; revoga dispositivos e anexos da Medida Provisória nº 2.215-10, de 31 de agosto de 2001, e da Lei nº 11.784, de 22 de setembro de 2008; e dá outras providências).
- Decreto nº 56.725, de 16 de agosto de 1965 (Regulamenta a Lei 4.084, de 30 de junho de 1962, que dispõe sobre o exercício da profissão de bibliotecário).
- Decreto nº 57.654, de 20 de junho de 1966 (Regulamento da Lei do Serviço Militar), alterado pelos Decreto nº 58.759, de 28 de junho de 1966, Decreto nº 76.324, de 22 de setembro de 1975, Decreto nº 93.670, de 9 de dezembro de 1986, Decreto nº 627, de 7 de agosto de 1992, e Decreto nº 1.294, de 26 de outubro de 1994.
- Decreto nº 79.822, de 17 de junho de 1977 (Regulamenta a Lei nº 5.766, de dezembro de 1971, que criou o Conselho Federal e os Conselhos Regionais de Psicologia).
- Decreto nº 84.444, de 30 de janeiro de 1980 (Regulamenta a Lei nº 6.583, de 20 de outubro de 1.978, que cria os Conselhos Federal e Regionais de Nutricionistas, regula o seu funcionamento).
- Decreto nº 94.406, de 8 de junho de 1987 (Regulamenta a Lei nº 7.498, de 25 de junho de 1986, que dispõe sobre o exercício da enfermagem).
- Decreto-Lei nº 2.848, de 7 de dezembro de 1940 (Código Penal Brasileiro);
- Decreto-Lei nº 9.295, de 27 de maio de 1946 (Cria o Conselho Federal de Contabilidade, define as atribuições do Contador e do Guarda-livros).
- Decreto-Lei nº 50.387, de 28 de março de 1961 (Regulamenta o exercício da enfermagem e suas funções auxiliares no território nacional).
- Decreto-Lei nº 53.464, de 21 de janeiro de 1964 (Regulamenta a Lei nº 4.119, de agosto de 1962, que dispõe sobre a Profissão de Psicólogo).
- Decreto-Lei nº 938, de 13 de outubro de 1969 (Prevê sobre as profissões de fisioterapia e terapeuta ocupacional).
- Decreto-Lei nº 1.001, de 21 de outubro de 1969 (Decreta o Código Penal Militar).

- Decreto-Lei nº 1.040, de 21 de outubro de 1969 (Dispõe sobre os Conselhos Federal e Regionais de Contabilidade).

- Decreto nº 60.822, de 7 de junho de 1967 (Aprova as Instruções Gerais para a Inspeção de Saúde de Conscritos nas Forças Armadas).

- Decreto nº 61.943, de 22 de dezembro de 1967 (Dispõe sobre a regulamentação da profissão de Técnico de Administração e a Constituição ao Conselho Federal de Técnicos de Administração, de acordo com a Lei nº 4.769, de 9 de setembro de 1965).

- Decreto nº 98.820, de 12 de janeiro de 1990 (Aprova o Regulamento de Administração do Exército).

- Decreto nº 3.298, de 20 de dezembro de 1999 (Regulamenta a Lei nº 7.853, de 24 de outubro de 1989, que dispõe sobre a Política Nacional para a Integração da Pessoa Portadora de Deficiência).

- Decreto nº 3.897, de 24 de agosto de 2001 (Fixa as diretrizes para o emprego das Forças Armadas na garantia da lei e da ordem, e dá outras providências).

- Decreto nº 4.307, de 18 de julho de 2002 (Regulamenta a Medida Provisória nº 2.215-10, de 31 de agosto de 2001, que dispõe sobre a reestruturação da remuneração dos militares das Forças Armadas).

- Decreto nº 4.502, de 9 de dezembro de 2002 (Regulamento para o Corpo de Oficiais da Reserva do Exército).

- Decreto nº 5.296, de 2 de dezembro de 2004 (Regulamenta as Leis nº 10.048, de 8 de novembro de 2000, que dá prioridade de atendimento às pessoas que especifica, e nº 10.098, de 19 de dezembro de 2000, que estabelece normas gerais e critérios básicos para a promoção da acessibilidade das pessoas portadoras de deficiência ou com mobilidade reduzida).

- Decreto nº 8.160, de 19 de dezembro de 2013, que alterou o Decreto nº 4.502, de 9 de dezembro de 2002 (Aprova o regulamento para o Corpo de Oficiais da Reserva do Exército).

- Decreto nº 9.094, de 17 de julho de 2017 (Dispõe sobre a simplificação do atendimento prestado aos usuários dos serviços públicos, ratifica a dispensa do reconhecimento de firma e da autenticação em documentos produzidos no País e institui a Carta de Serviços ao Usuário).

- Plano Regional de Convocação para a Prestação do Serviço Militar Inicial em 2023, de 29 de março de 2022, do Comandante da 5ª Região Militar, que trata de regras gerais incidentes para a seleção de candidatos para a prestação do serviço militar temporário.

- Portaria nº 153 do Ministério do Exército, de 25 de março de 1998 (Regula, para o Exército, o Serviço Militar temporário em tempo de paz) alterada pelas Portarias nº 448 - Cmt Ex, de 28 de agosto de 2002, nº 079 - Cmt Ex, de 30 de janeiro de 2012, nº 081 - Cmt Ex, de 30 de janeiro de 2012, e nº 865 - Cmt Ex, de 10 de outubro de 2012.

- Portaria nº 388 do Ministério do Exército, de 10 de julho de 1998 (Aprova a Diretriz Complementar para o Serviço Militar Temporário em tempo de paz).

- Portaria nº 052 - Cmt Ex, de 6 de fevereiro de 2001 (Normas para o Controle do Exercício de Funções que exigem Qualificação Profissional Regulamentada em Lei).

- Portaria nº 462 - Cmt Ex, de 21 de agosto de 2003 (Instruções Gerais para a Convocação, os Estágios, as Prorrogações de Tempo de Serviço, as Promoções e o Licenciamento dos Integrantes da Reserva de 2ª Classe) alterada pelas Portarias nº 528 - Cmt Ex, de 29 de junho de 2010, e nº 853 - Cmt Ex, de 13 de setembro de 2010.

- Portaria nº 816 - Cmt Ex, de 19 de dezembro de 2003 (Aprova o Regulamento Interno dos Serviços Gerais) alterada pelas Portarias nº 728 - Cmt Ex, de 8 de outubro de 2007, nº 109 - Cmt Ex, de 13 de março de 2008, nº 319 - Cmt Ex, de 21 de maio de 2008, nº 448 - Cmt Ex, de 26 de junho de 2008, nº 749 - Cmt Ex, de 13 de setembro de 2012, nº 356 - Cmt Ex, de 20 de maio de 2013, nº 795 - Cmt Ex, de julho de 2014, nº 976 - Cmt Ex, de 26 de agosto de 2014, nº 039 - Cmt Ex, de 28 de janeiro de 2015, nº

143 - Cmt Ex, de 10 de maio de 2016, nº 997 - Cmt Ex, de 15 de agosto de 2016, e nº 1.253 - Cmt Ex, de 9 de agosto de 2018.

- Portaria nº 771 - Cmt Ex, de 7 de dezembro de 2011 (Aprova as Instruções Gerais para os Atos Administrativos do Exército).

- Portaria nº 156 - Cmt Ex, de 18 de março de 2013 (Aprova as Instruções Gerais sobre as Assessorias de Apoio para Assuntos Jurídicos no âmbito do Exército).

- Portaria nº 1.639 - Cmt Ex, de 23 de novembro de 2017 (Aprova as Instruções Gerais para Perícias Médicas no Exército e dá outras providências).

- Portaria nº 354 - EME, de 28 de dezembro de 2015 (Manual de Campanha EB20-MC-10.350 Treinamento Físico Militar, 4ª edição, 2015).

- Portaria nº 171 - DGP, de 8 de julho de 2009 (Aprova as Áreas e Habilitações Técnicas de Interesse do Exército destinadas a Oficiais e Sargentos do Serviço Técnico Temporário).

- Portaria nº 247 - DGP, de 7 de outubro de 2009 (Normas Técnicas sobre Perícias Médicas no Exército) alterada pelas Portarias nº 133 - DGP, de 29 de junho de 2010, nº 211 - DGP, de 6 de outubro de 2010, nº 067 - DGP, de 12 de maio de 2011, nº 181 - DGP, de 5 de dezembro de 2011, nº 067 - DGP, de 30 de abril de 2012, e nº 102 - DGP, de 30 de abril de 2015.

- Portaria nº 081 - DGP, de 30 de janeiro de 2012 (Diretriz Complementar para o Serviço Militar Temporário em Tempo de Paz).

- Portaria nº 046 - DGP, de 27 de março de 2012 (Normas Técnicas para Inscrição, Seleção, Convocação, distribuição e Prestação do Serviço Militar Temporário) alterada pelas Portarias nº 011 - DGP, de 22 de janeiro de 2014, nº 144 - DGP, de 8 de julho de 2015, nº 018 - DGP, de 26 de janeiro de 2018 e nº 021 - DGP, de 7 de fevereiro de 2019.

- Portaria nº 306 - DGP, de 13 de dezembro de 2017 (Aprova as Normas Técnicas sobre Perícias Médicas no Exército).

- Portaria nº 5.089 - GM-MD, de 10 de dezembro de 2021 (Aprova o Plano Geral de Convocação para o Serviço Militar Inicial nas Forças Armadas em 2023).

- Portaria nº 003/2022 - DSM/DGP/C Ex, de 31 de janeiro de 2022 (Aprova as Instruções Complementares de Convocação para o Serviço Militar Inicial Obrigatório no Exército em 2023).

- Resolução do Conselho Federal de Engenharia, Arquitetura e Agronomia - CONFEA nº 447, de 22 de setembro de 2000 (Dispõe sobre o registro profissional do engenheiro ambiental e discrimina suas atividades profissionais).

- Resolução do Conselho Federal de Fisioterapia e Terapia Ocupacional (COFFITO) nº 402, de 3 de agosto de 2011 (Disciplina a Especialidade Profissional Fisioterapia em Terapia Intensiva).

- Resolução CNS/CES nº 1, de 8 de junho de 2007 (Estabelece Normas para o Funcionamento de cursos de Pós-Graduação *Latu Sensu* em nível de Especialização).

- Resolução do Conselho Federal de Serviço Social (CFESS) nº 572, de 25 de maio de 2010 (Dispõe sobre a obrigatoriedade de registro nos Conselhos Regionais de Serviço Social, dos assistentes sociais, que exerçam funções ou atividades de atribuição do assistente social, mesmo que contratados sob a nomenclatura de CARGOS GENÉRICOS).

- Resolução do Conselho Federal de Serviço Social (CFESS) nº 582, de 1º de julho de 2010 (Regulamenta a Consolidação das Resoluções Conjunto CFESS/CRESS).

- Resolução do Conselho Federal de Enfermagem (COFEN) nº 581, de 11 de julho de 2011 - Atualiza, no âmbito do Sistema COFEN/Conselhos Regionais de Enfermagem, os procedimentos para Registro de Títulos de Pós-Graduação *Lato e Stricto Sensu* concedido a Enfermeiros e aprova a lista das especialidades.

- Resolução do Conselho Federal de Engenharia e Agronomia - CONFEA nº 1.048, de 14 de agosto de 2013 (Consolida as áreas de atuação, as atribuições e as atividades profissionais relacionadas nas leis, nos decretos-lei e nos decretos que regulamentam as profissões de nível superior abrangidas pelo Sistema CONFEA/CREA).

- Resolução do Conselho Federal de Engenharia e Agronomia - CONFEA nº 1.103, de 26 de junho de 2018 (Discrimina as atividades e competências profissionais do engenheiro biomédico e convalida o respectivo título na Tabela de Títulos Profissionais do Sistema CONFEA/CREA, para efeito de fiscalização do exercício profissional).

### **CAPÍTULO III - DAS DISPOSIÇÕES PRELIMINARES**

Art. 3º Definições:

I - **5ª Região Militar (5ª RM)** é um Grande Comando Militar que abrange os estados do Paraná e de Santa Catarina.

II - **Áreas de Interesse** são as qualificações profissionais buscadas pela 5ª Região Militar por meio de processo seletivo.

III - **Oficiais Técnicos Temporários (OTT)** são militares convocados para a prestação do Serviço Técnico Temporário (SvTT) por meio do Estágio de Serviço Técnico (EST), cuja permanência é transitória, isto é, não podendo adquirir estabilidade.

IV - **Aspirante a Oficial (Asp Of)** é o grau hierárquico que ocuparão, em caráter probatório, os incorporados para a realização do EST. Trata-se da graduação dada à praça especial, antes do acesso ao Oficialato, no posto inicial dos Oficiais subalternos, qual seja, o de 2º Tenente.

V - O **Estágio de Serviço Técnico (EST)** é realizado pelos Oficiais Técnicos Temporários (OTT) incorporados para prestação do SvTT, com duração de 12 (doze) meses, dividido em duas fases com objetivos distintos: a primeira, destinada à absorção de conhecimentos relativos à Instrução Individual Básica (IIB), com duração de 45 (quarenta e cinco) dias, sendo realizada, obrigatoriamente, em Organização de Formação de Oficiais da Reserva (OFOR) ou em unidade de tropa, designados pela Região Militar (RM), e a segunda, destinada a aplicação dos seus conhecimentos técnico-profissionais realizada nas Organizações Militares (OM) para as quais forem designados e a habilitá-los às prorrogações do tempo de serviço, desde que sejam atendidos os requisitos exigidos na legislação pertinente e os interesses do Exército, bem como às promoções aos postos subsequentes de 2º Tenente (2º Ten) e 1º Tenente (1º Ten).

VI - O **Cadastro de Reserva de Vagas (CRV)** é um cadastro de candidatos aptos a serem incorporados em alguma das Organizações Militares da área de abrangência da 5ª Região Militar, ordenados conforme a classificação ao final do processo seletivo e que podem ou não ser convocados a qualquer momento do período de vigência do Aviso de Convocação para Seleção ao qual estão vinculados.

VII - **Guarnição Militar** é uma delimitação territorial definida por um ou mais municípios, na qual se localizam Organizações Militares.

VIII - **Guarnição Militar Preferencial** é a Guarnição Militar indicada pelo candidato, no momento da inscrição, como aquela na qual deseja trabalhar prioritariamente.

IX - **Convocação à incorporação** é o ato pelo qual os brasileiros, após julgados aptos em seleção, são designados para a incorporação, a fim de prestar o Serviço Militar.

X - **Incorporação** é o ato de inclusão do convocado ou voluntário no quadro de pessoal de uma Organização Militar da Ativa das Forças Armadas.

Art. 4º As funções dos OTT não se resumem à atividade da sua respectiva Área de Interesse, podendo incluir outras atividades previstas e/ou determinadas com base em legislação específica e/ou regulamentos militares, tais como: operações de garantia da lei da ordem, serviços de escala, instrução militar, treinamento físico militar, formaturas, comissões, representações e etc.



Art. 5º O candidato deverá ler atentamente as orientações contidas neste Aviso de Convocação para Seleção, a fim de verificar se atende à totalidade das condições e requisitos para eventual incorporação, sendo de sua exclusiva responsabilidade a observância dos prazos e o correto preenchimento e entrega da documentação solicitada, **sob pena de ser DESCLASSIFICADO do processo seletivo.**

Art. 6º Não será divulgado o número de vagas para incorporação nas diferentes Organizações Militares da 5ª Região Militar, pois o quantitativo **poderá sofrer alteração a qualquer momento**, podendo ocorrer acréscimo ou extinção de vaga até a data da incorporação, de acordo com as necessidades da 5ª Região Militar.

Art. 7º O processo seletivo será executado pela Comissão de Seleção Especial (CSE).

Art. 8º As atividades que compõem o processo seletivo encontram-se discriminadas no anexo “Calendário de Eventos” e seguem as seguintes etapas:

I - Inscrição no Processo Seletivo: realizada unicamente por intermédio do “Sistema de Inscrição *on-line* da 5ª Região Militar”, disponível no site [www.5rm.eb.mil.br](http://www.5rm.eb.mil.br), no período de 1º a 18 de julho de 2022.

#### II - Seleção:

a) Análise Curricular: de caráter eliminatório e classificatório.

b) Teste Escrito, somente para os candidatos das Áreas de Interesse Direito com Especialização em Direito Administrativo e Direito com Especialização em Direito Público: de caráter eliminatório.

c) Teste Prático, somente para os candidatos das Áreas de Arquitetura, Engenharia Civil com experiência em projetos de estrutura (madeira e/ou metálica) e Engenharia Civil com experiência em projetos de estrutura de concreto e fundações: de caráter eliminatório.

d) Apresentação da Documentação e Comprovação de Títulos: de caráter eliminatório.

e) Entrevista: de caráter eliminatório somente em caso de falta ao evento.

f) Inspeção de Saúde (IS): de caráter eliminatório.

g) Exame de Aptidão Física (EAF): de caráter eliminatório.

h) Inspeção de Saúde Complementar na Organização Militar de destino: de caráter eliminatório.

#### III - Incorporação.

Art. 9º **Não serão fornecidas, por telefone ou e-mail, informações ou retiradas dúvidas de qualquer natureza**, sendo a leitura e a compreensão do Aviso de Convocação para Seleção o instrumento de orientação do candidato. É de exclusiva responsabilidade do candidato o acompanhamento das publicações através do endereço eletrônico [www.5rm.eb.mil.br](http://www.5rm.eb.mil.br).

Art. 10. Em razão da natureza militar da atividade a ser desempenhada pelo incorporado e conseqüente necessidade de capacidade física compatível, não serão reservadas vagas para portadores de deficiência física, de acordo com o Decreto nº 3.298, de 20 de dezembro de 1999, e com o Decreto nº 5296, de 2 de dezembro de 2004.

Art. 11. A inscrição implicará aceitação irrestrita das normas publicadas e das condições estabelecidas neste Aviso de Convocação para Seleção.

### **CAPÍTULO IV - DOS REQUISITOS PARA INCORPORAÇÃO**

Art. 12. O candidato deverá atender aos seguintes requisitos, sob pena de ser DESCLASSIFICADO:

I - Ser brasileiro nato.

II - Ser voluntário.

III - Ter no mínimo 19 (dezenove) anos de idade até o dia 31 de dezembro de 2022.

IV - Ter no máximo 40 (quarenta) anos de idade na data da incorporação, conforme o inciso I do § 1º do art. 27 da Lei 4.375/64 (Lei do Serviço Militar), incluído pela Lei 13.954/19.

V - Estar em dia com suas obrigações perante:

a) O Serviço Militar (para os candidatos do sexo masculino).

b) A Justiça Eleitoral.

VI - Não ter sido considerado isento do serviço militar ou licenciado por incapacidade física ou mental definitiva (“Incapaz C”), ou definição equivalente da Força específica, e não ter sido julgado, em inspeção de saúde, incapaz definitivamente para o serviço do Exército, da Marinha, da Aeronáutica, da Polícia Militar ou do Corpo de Bombeiros.

VII - Ter concluído com aproveitamento a Graduação (Curso Superior) na área pretendida, reconhecida pelo Ministério da Educação (MEC), **até a data da incorporação**. Para os candidatos da Área de Interesse de Engenharia Biomédica, aceitar-se-á, se não possuírem a respectiva Graduação, a conclusão com aproveitamento de um Curso de Graduação de Engenharia Elétrica, de Engenharia Eletrônica ou de Engenharia Mecânica e a conclusão com aproveitamento de um Curso de Pós-Graduação em Engenharia Clínica, reconhecidos pelo Ministério da Educação, **até a data da incorporação**.

VIII - Para a Área de Interesse Administração, ter concluído com aproveitamento o Curso Superior em Administração, Bacharelado. Outros cursos correlatos não serão aceitos como requisito.

IX - Para as Áreas de Interesse que exigem Residência, ter concluído com aproveitamento a respectiva Pós-Graduação, reconhecida pelo Ministério da Educação (MEC), **até a data da incorporação**.

X - Para as Áreas de Interesse que exigem Especialização, ter concluído com aproveitamento a respectiva Pós-Graduação, com carga horária mínima de 360 horas, reconhecida pelo Ministério da Educação (MEC), **até a data da incorporação**.

XI - Para a Área de Interesse Direito com Especialização em Direito Público, ter concluído com aproveitamento um dos seguintes cursos de Pós-Graduação, com carga horária mínima de 360 horas: Direito Constitucional, Direito Penal Militar, Direito Previdenciários ou Direito Público. Neste último caso, a Pós-Graduação deverá ser nominalmente intitulada como “Direito Público”. Cursos em outros ramos do Direito, mesmo que façam parte do Direito Público, não serão aceitos como requisito.

XII - Para as Áreas de Interesse de Engenharia Civil que exigem experiência em projetos, ter executado 2 (dois) projetos, com área construída total igual ou superior a 400 m<sup>2</sup> (quatrocentos metros quadrados) cada projeto, comprovados por Certidão(ões) de Acervo Técnico (CAT) das Anotações de Responsabilidade Técnica (ART), até a data da incorporação.

XIII - As Áreas de Interesse que exigem experiência profissional mínima comprovada estão indicadas no anexo “Áreas de Interesse”.

XIV - Estar registrado no respectivo Conselho ou Ordem de Profissionais, para os candidatos das Áreas de Interesse que estão regulamentadas por lei, devendo observar o seguinte:

a) é obrigatória a comprovação de registro junto ao respectivo Conselho ou Ordem de Profissionais (quando houver), em condição de legitimidade para o exercício da profissão, incluindo a correspondente habilitação ao exercício da profissão na especialidade a que concorrer, visando impedir a incorporação de profissional que esteja com a sua habilitação suspensa ou cassada.

b) os candidatos das áreas de Direito com Especialização em Direito Administrativo e Direito com Especialização em Direito Público não precisam estar inscritos na Ordem dos Advogados do Brasil (OAB).

XV - Na data da incorporação, não ter mais de 60 (sessenta) meses de tempo de serviço prestado às Forças Armadas.

XVI - Possuir idoneidade moral, bons antecedentes e não exercer ou não ter exercido atividades prejudiciais ou perigosas à segurança nacional, conforme o art. 11 da Lei nº 6.880, de 1980 (Estatuto dos Militares), a ser apurada por meio de averiguação da vida pregressa do candidato.

XVII - Não ter sido nos últimos 5 (cinco) anos, na forma da legislação vigente:

a) condenado em processo criminal perante a Justiça comum ou militar, seja na esfera federal ou estadual, transitado em julgado, contado o prazo a partir da data do cumprimento da pena.

b) responsabilizado por ato lesivo ao patrimônio público, de qualquer esfera de governo, em processo administrativo disciplinar, do qual não caiba mais recurso, contado o prazo a partir da data do cumprimento da sanção.

XVIII - O candidato deverá declarar, através do preenchimento do anexo “Declaração de Existência ou Inexistência de Processo”, que “**está ou não**” respondendo a processo de que trata o inciso anterior. Caso esteja respondendo, deverá ainda apresentar, junto ao referido anexo, a devida Certidão de “*Objeto e Pé*” lavrada pela serventia judicial na qual tramita a ação. Para processos que porventura se iniciarem após a Apresentação da Documentação e Comprovação de Títulos, o candidato deverá informar tal fato por escrito ao Presidente da CSE, devendo apresentar, também, a devida Certidão de “*Objeto e Pé*”, antes da data prevista para a incorporação.

XIX - Ser possuidor de bons antecedentes e predicados morais para o ingresso nas Forças Armadas, comprovado por meio das seguintes Certidões de Antecedentes Criminais, **contemplando os últimos 5 (cinco) anos do cidadão:**

a) Certidão de Antecedentes Criminais da Polícia Federal.

b) Certidão de Antecedentes Criminais da Polícia Civil (Estadual).

c) Certidão do Distribuidor Criminal da Justiça Federal (1º grau e 2º grau).

d) Certidão do Distribuidor Criminal da Justiça Estadual (1º grau e 2º grau, incluindo Juizados Especiais Criminais).

e) Certidão Negativa da Justiça Militar da União.

f) Certidão Negativa da Justiça Militar Estadual.

XX - Acerca das certidões de que trata o inciso anterior, o candidato deverá observar o seguinte:

a) a Certidão de Antecedentes Criminais da Polícia Civil (Estadual) deve conter a expressão “Antecedentes Criminais”. Orienta-se que o candidato solicite ao órgão emissor que assim faça constar no documento, se assim já não estiver. A falta dessa expressão na Certidão poderá acarretar a desclassificação do candidato.

b) caso tenha residido em diferentes municípios de Estados distintos nos últimos 5 (cinco) anos, o candidato deverá atentar para a necessidade de apresentar as respectivas Certidões de cada um destes Estados.

XXI - Se militar da ativa de Força Armada ou de Força Auxiliar:

a) não estar cumprindo o Serviço Militar Inicial.

b) não ser militar de carreira ou estabilizado.

c) estar classificado, nos termos do Regulamento Disciplinar do Exército (RDE) ou equivalente para as demais Forças Armadas e Força Auxiliar, no mínimo, no comportamento “Bom” ou em classificação equivalente da Força específica.

d) possuir parecer favorável assinado por seu Comandante, Chefe ou Diretor, conforme o modelo em anexo, não sendo aceito documento assinado por outra autoridade.

XXII - Se ex-integrante de qualquer uma das Forças Armadas ou de Força Auxiliar:

a) não ter sofrido perda do posto ou patente por ter sido declarado indigno ou incompatível para o Oficialato e nem excluído ou licenciado a bem da disciplina, exceto em casos de reabilitação amparados pelo art. 134 do Código Penal Militar.

b) ter sido licenciado da última Organização Militar em que serviu, no mínimo, no comportamento “Bom” ou em classificação equivalente da Força específica.

c) não possuir em seus assentamentos conceito regular ou insuficiente.

XXIII - Residir no município onde será incorporado ou declarar estar comprometido a se mudar para o município de incorporação, por conta própria, caso venha a ser convocado, sem qualquer ônus para o Exército, preenchendo o anexo "Declaração de Residência", bem como o anexo "Compromisso de Ocupar Vaga em Local Diferente da Residência/Domicílio sem Ônus para o Exército Brasileiro".

Parágrafo único. Caso o candidato seja convocado para uma incorporação subsequente à prevista no anexo “Calendário de Eventos”, deverá atentar para o cumprimento de todos os requisitos previstos com base na nova data de incorporação.

## CAPÍTULO V - DA INSCRIÇÃO NO PROCESSO SELETIVO

Art. 13. A inscrição para o processo seletivo é de caráter **gratuito**.

Art. 14. Todas as inscrições serão realizadas unicamente por meio do “Sistema de Inscrição *on-line* da 5ª Região Militar” disponibilizado no site [www.5rm.eb.mil.br](http://www.5rm.eb.mil.br), no período das 11:00 horas do dia 1º de julho de 2022 até as 11:00 horas do dia 18 de julho de 2022 (horário de Brasília).

Art. 15. A inscrição *on-line* é dividida em duas partes:

I - Cadastro com Preenchimento de Dados Pessoais.

II - Indicação do Processo Seletivo, Indicação da Área de Interesse, Escolha da Guarnição Militar Preferencial e Lançamento dos Dados Curriculares.

Art. 16. A parte referente ao Preenchimento de Dados Pessoais destina-se ao preenchimento dos dados pessoais do candidato.

Art. 17. A parte referente a Indicação do Processo Seletivo, Indicação da Área de Interesse, Escolha da Guarnição Militar Preferencial e Lançamento dos Dados Curriculares destina-se à indicação do Processo Seletivo para o qual pretende se inscrever, à indicação da sua Área de Interesse, à escolha da sua Guarnição Militar Preferencial e à inserção dos documentos que serão submetidos à Análise Curricular para comprovação dos REQUISITOS curriculares e geração da pontuação curricular do candidato.

Art. 18. Os candidatos deverão indicar 01 (uma) Guarnição Militar Preferencial, dentre as apresentadas pelo sistema.

Art. 19. As Guarnições Militares Preferenciais possíveis para cada Área de Interesse, bem como as suas respectivas Organizações Militares, encontram-se no anexo “Guarnições Militares e suas Respectivas Organizações Militares”.

Art. 20. Os dados curriculares a serem lançados pelos candidatos no sistema *online* deverão estar legíveis nos campos disponíveis para tal, tomando-se o cuidado de seguir os parâmetros estabelecidos no capítulo “Dos Requisitos para Incorporação” e no anexo “Tabela de Pontuação da Qualificação Profissional”, sob pena de posterior diminuição da pontuação ou DESCLASSIFICAÇÃO do processo seletivo.

§ 1º Os dados curriculares deverão ser lançados individualmente, selecionando o tipo de título/curso/atividade que se quer lançar e digitando a descrição do mesmo.

§ 2º Para cada dado curricular lançado será necessário inserir uma cópia digital correspondente, no campo disponível para tal.

§ 3º As cópias digitais inseridas no sistema de inscrição *on-line* deverão estar de acordo com as prescrições contidas no anexo “Tutorial de Digitalização e Inserção de Documentos no Sistema de Inscrição *on-line*”.

§ 4º O exercício de atividade profissional faz parte dos dados curriculares e também deverá ser lançado no ato da inscrição, por meio de documentação digitalizada inserida diretamente no Sistema de Inscrição *on-line*, observando-se as condicionantes prescritas no capítulo “Da Comprovação do Exercício de Atividades Profissionais” e no anexo “Tabela de Pontuação da Qualificação Profissional” deste Aviso de Convocação para Seleção, ressaltando-se que **deve estar relacionado com a Área de Interesse para a qual o candidato se inscreveu.**

Art. 21. Os dados curriculares que poderão ser lançados no sistema de inscrição *on-line* e submetidos à Análise Curricular são os diplomas, certificados e outros que comprovam os títulos e a experiência profissional do candidato que podem ser enquadrados no anexo “Tabela de Pontuação da Qualificação Profissional”:

I - Pós-Graduação *Stricto Sensu* (Doutorado) relacionada com a Área de Interesse para a qual o candidato se inscreveu. A documentação deverá conter o tema da dissertação / tese defendida e o histórico escolar.

II - Pós-Graduação *Stricto Sensu* (Mestrado) relacionada com a Área de Interesse para a qual o candidato se inscreveu. A documentação deverá conter o tema da dissertação / tese defendida e o histórico escolar.

III - Pós-Graduação *Lato Sensu* (Programa de Residência multiprofissional) relacionada com a Área de Interesse para a qual o candidato se inscreveu. Para o candidato da Área de Interesse que exige Residência, é REQUISITO cadastrar 1 (uma) Residência referente à respectiva Área de Interesse. Caso o candidato não tenha concluído a Pós-Graduação exigida como REQUISITO até o momento da inscrição, ele poderá apresentar na inscrição um Certificado ou Declaração de que está regularmente matriculado e de que existe previsão de conclusão do curso até a data da incorporação, emitido pela instituição responsável pelo curso.

IV - Pós-Graduação(ões) *Lato Sensu* (Especialização) com carga horária mínima de 360 horas relacionada(s) com a Área de Interesse para a qual o candidato se inscreveu. Para o candidato da Área de Interesse que exige Especialização, é REQUISITO cadastrar pelo menos 1 (uma) Especialização referente à respectiva Área de Interesse. Caso o candidato não tenha concluído a Pós-Graduação exigida como REQUISITO até o momento da inscrição, ele poderá apresentar na inscrição um Certificado ou Declaração de que está regularmente matriculado e de que existe previsão de conclusão do curso até a data da incorporação, emitido pela instituição responsável pelo curso.

V - Graduação na Área de Interesse para a qual se inscreveu, exigida como REQUISITO. Caso o candidato não tenha concluído a Graduação exigida como REQUISITO até o momento da inscrição, ele poderá apresentar na inscrição um Certificado ou Declaração de que está regularmente matriculado e de que existe previsão de conclusão do curso até a data da incorporação, emitido pela instituição responsável pelo curso.

VI - Curso(s) de Aperfeiçoamento ou de Extensão com carga horária igual ou superior a 40 horas em ferramentas/software que utilizam a metodologia BIM (Building Information Modeling), conforme indicados no anexo "Tabela de Pontuação da Qualificação Profissional" (a saber: Autodesk Revit, Graphisoft Archicad, Autodesk Civil 3D, Autodesk InRoads, TQS, Autodesk Robot, Multiplus Metálicas 3D, Solidworks, Stabile MCalc, Alto QI Eberick, Alto Qi Builder, Autodesk Navisworks, Solibri e outros similares). Estes deverão, ainda, ter sido realizados em instituições de ensino e/ou com treinadores **com certificação reconhecida pelo desenvolvedor do software.** Somente para os candidatos das áreas de Arquitetura, Engenharia Civil, Engenharia Civil com experiência em projetos de estrutura (madeira e/ou metálica), Engenharia Civil com experiência em projetos de estrutura de concreto e fundações, Engenharia Elétrica e Engenharia Mecânica.

VII - Curso(s) de Aperfeiçoamento ou de Extensão com carga horária igual ou superior a 20 horas e inferior a 40 horas, em ferramentas/softwarees que utilizam a metodologia BIM (Building Information Modeling), conforme indicados no anexo "Tabela de Pontuação da Qualificação Profissional" (a saber: Autodesk Revit, Graphisoft Archicad, Autodesk Civil 3D, Autodesk InRoads, TQS, Autodesk Robot, Multiplus Metálicas 3D, Solidworks, Stabile MCalc, Alto QI Eberick, Alto Qi Builder, Autodesk Navisworks, Solibri e outros similares). Estes deverão, ainda, ter sido realizados em instituições de ensino e/ou com treinadores **com certificação reconhecida pelo desenvolvedor do software**. Somente para os candidatos das áreas de Arquitetura, Engenharia Civil, Engenharia Civil com experiência em projetos de estrutura (madeira e/ou metálica), Engenharia Civil com experiência em projetos de estrutura de concreto e fundações, Engenharia Elétrica e Engenharia Mecânica.

VIII - Inscrição regular na OAB, somente para os candidatos das Áreas de Interesse Direito com Especialização em Direito Administrativo e Direito com Especialização em Direito Público.

IX - Anotações de Responsabilidade Técnica (ART) ou Registros de Responsabilidade Técnica (RRT) **constantes de Certidão(ões) de Acervo Técnico (CAT)** na sua respectiva área, somente para candidatos das áreas de Arquitetura, Engenharia Ambiental, Engenharia Civil, Engenharia Elétrica e Engenharia Mecânica.

X - Anotações de Responsabilidade Técnica (ART) **constantes de Certidão(ões) de Acervo Técnico (CAT)** comprovando a experiência em 2 (dois) projetos executados na respectiva área de interesse, com área total construída igual ou superior a 400 m<sup>2</sup> (quatrocentos metros quadrados) cada projeto, exigido como REQUISITO. Somente para os candidatos das Áreas de Interesse Engenharia Civil com experiência em projetos de estrutura (madeira e/ou metálica) e Engenharia Civil com experiência em projetos de estrutura de concreto e fundações. Caso o candidato não tenha concluído os 2 (dois) projetos, com área igual ou superior a 400 m<sup>2</sup> (quatrocentos metros quadrados) cada projeto, até o momento da inscrição, ele poderá apresentar na inscrição um Contrato ou Declaração de que está exercendo a atividade e de que existe previsão de conclusão até a data da incorporação, emitido pela empresa, órgão ou instituição contratante.

XI - Anotações de Responsabilidade Técnica (ART) **constantes de Certidão(ões) de Acervo Técnico (CAT)** com atividades técnicas de projetos de estruturas metálicas (com área mínima de 100 m<sup>2</sup>), projetos de estruturas de madeira (com área mínima de 100 m<sup>2</sup>) e/ou acompanhamento de execução de estrutura metálica e/ou madeira. Somente para os candidatos da Área de Interesse Engenharia Civil com experiência em projetos de estrutura (madeira e/ou metálica).

XII - Anotações de Responsabilidade Técnica (ART) **constantes de Certidão(ões) de Acervo Técnico (CAT)** com atividades técnicas de projetos de estruturas de concreto (com área mínima de 100 m<sup>2</sup>), projetos de fundações (com área mínima de 100 m<sup>2</sup>), acompanhamento de execução de estruturas de concreto ou fundações (com área mínima de 100 m<sup>2</sup>), projetos de reforço estrutural e/ou acompanhamento de execução de reforço estrutural. Somente para os candidatos da Área de Interesse Engenharia Civil com experiência em projetos de estrutura de concreto e fundações.

XIII - Exercício de atividade profissional **na Área de Interesse para a qual o candidato se inscreveu**, comprovado por meio da documentação prevista no capítulo "Da Comprovação do Exercício de Atividades Profissionais". Para as Áreas de Interesse em que a experiência profissional é exigida, é REQUISITO comprovar o período mínimo indicado no anexo "Áreas de Interesse". Para essas áreas, caso o candidato não tenha concluído o período mínimo exigido até o momento da inscrição, ele poderá apresentar na inscrição um Certificado ou Declaração de que está exercendo a atividade e de que existe previsão de alcançar o período mínimo até a data da incorporação, emitido pela empresa, órgão ou instituição contratante.

Art. 22. Para fins de pontuação, somente serão consideradas as qualificações indicadas no artigo anterior concluídas e/ou realizadas **até a data da inscrição** e que tenham os respectivos documentos comprobatórios inseridos no sistema **no momento da inscrição**, não havendo a possibilidade de inserção ou apresentação posterior.

Parágrafo único. Para fins de inscrição e de pontuação, as qualificações exigidas como REQUISITOS PARA INCORPORAÇÃO poderão ser concluídas até a data da incorporação e serão pontuadas mesmo que concluídas após a inscrição, desde que seja cumprido o previsto no artigo anterior.

Art. 23. As quantidades de diplomas, certificados e outros que comprovam a qualificação profissional do candidato que serão aceitas na Análise Curricular estão indicadas no anexo “Tabela de Pontuação da Qualificação Profissional”.

Art. 24. Para fins deste Aviso, entende-se como cursos de aperfeiçoamento ou de extensão aqueles realizados pelo profissional já formado e cujo conhecimento seja relevante às funções inerentes ao nível de formação exigido.

Art. 25. Para as Áreas de Interesse em que o **curso de Pós-Graduação é exigido como requisito**, somente serão consideradas, para a finalidade de pontuação, as atividades profissionais exercidas **após a data de conclusão da respectiva especialização ou residência**, exceto para os candidatos das áreas de Direito com Especialização em Direito Administrativo e de Direito com Especialização em Direito Público, que terão consideradas suas atividades profissionais exercidas desde a conclusão do seu Curso Superior.

Art. 26. Para as demais Áreas de Interesse em que **não há exigência de curso de Pós-Graduação como requisito**, somente serão consideradas, para a finalidade de pontuação, as atividades profissionais exercidas **após a data de conclusão do respectivo Curso Superior**.

Parágrafo único. Para os candidatos da área de Engenharia Biomédica formados em outra Engenharia (Elétrica, Eletrônica ou Mecânica) e possuidores do Curso de Pós-Graduação em Engenharia Clínica, somente serão consideradas, para a finalidade de pontuação, as atividades profissionais exercidas na área de Engenharia Clínica e que tenham sido exercidas após a conclusão da referida especialização.

Art. 27. Não será considerado como tempo de experiência profissional, em hipótese nenhuma, o tempo de estágio, monitoria, tutoria, atividade voluntária, participações em congresso, bolsa de estudo e/ou de pesquisa.

Art. 28. A experiência profissional será contabilizada em meses, sendo computados o máximo de 120 (cento e vinte) meses de experiência profissional.

Art. 29. Para a finalidade de pontuação, serão considerados 0,4 (zero vírgula quatro) pontos por mês completo de experiência profissional.

Art. 30. Período de trabalho inferior a 30 (trinta) dias consecutivos não será considerado para a finalidade de pontuação.

Art. 31. Não serão considerados tempos de serviço sobrepostos (duas ou mais atividades exercidas concomitantemente), cabendo ao candidato optar por somente uma atividade profissional por período de tempo.

Art. 32. Somente serão aceitas as experiências profissionais em funções compatíveis com o nível de formação exigido para a área de interesse pretendida (não serão aceitas atividades correlatas de nível médio para cargos de nível superior).

Art. 33. Todo documento que esteja em língua estrangeira deverá ser acompanhado de versão em português, realizada por tradutor juramentado.

Art. 34. Em alguns casos, o sistema de inscrição *on-line* alertará o candidato caso ele não preencha algum REQUISITO e poderá impedi-lo de prosseguir no preenchimento da inscrição até que a pendência seja sanada. Contudo, é responsabilidade do candidato preencher todos os requisitos exigidos, mesmo que por algum motivo o sistema aceite a inscrição, situação em que será desclassificado durante a análise curricular ou em qualquer outro momento de auditagem.

Art. 35. O candidato poderá SALVAR seus dados e prosseguir com a inscrição posteriormente, quantas vezes forem necessárias, durante o período de inscrição.

Art. 36. O candidato só concluirá a inscrição após o preenchimento de todos os campos obrigatórios e depois de clicar em CONCLUIR INSCRIÇÃO.

§ 1º O candidato deverá atentar para a necessidade de clicar em CONCLUIR INSCRIÇÃO, mesmo já tendo salvo a inscrição.

§ 2º Após concluir a inscrição, o candidato receberá no e-mail cadastrado uma notificação confirmando a inscrição.

§ 3º Caso o candidato tenha clicado em CONCLUIR INSCRIÇÃO e não tenha recebido a notificação em seu e-mail, ele deverá verificar em sua caixa de spam e/ou se certificar de que está olhando no e-mail correto.

§ 4º Após concluir a inscrição, o sistema disponibilizará ao candidato a impressão da Ficha de Inscrição Eletrônica.

Art. 37. A inscrição deverá ser feita com muita atenção, pois, ao concluí-la, o candidato não conseguirá alterar as informações lançadas.

Art. 38. A Ficha de Inscrição Eletrônica deverá ser impressa pelo candidato a fim de compor os documentos a serem apresentados no momento da Apresentação da Documentação e Comprovação de Títulos.

Art. 39. Inscrições fora do prazo não serão aceitas.

Art. 40. As informações exigidas na inscrição deverão ser comprovadas por meio documental durante a Apresentação da Documentação e Comprovação de Títulos.

**Art. 41. Os documentos originais, que foram digitalizados e inseridos no sistema, também deverão ser apresentados durante a fase da Apresentação da Documentação e Comprovação de Títulos, para confrontação com as cópias que serão entregues.**

Art. 42. Documentos entregues fora dos prazos estabelecidos ou por qualquer meio não previsto no presente Aviso de Convocação para Seleção não serão avaliados e não comporão o processo de seleção.

Art. 43. Se militar temporário, o candidato deverá realizar a inscrição e participar normalmente de todas as fases do processo seletivo.

Art. 44. O candidato poderá se inscrever para mais de uma Área de Interesse.

Parágrafo único. O candidato que realizar mais de uma inscrição, caso seja convocado em duas ou mais áreas e haja conflito de datas e/ou horários para realização de eventos previstos, deverá realizar a opção por um dos eventos, estando ciente de que poderá ser desclassificado para a área de interesse em que não comparecer.

Art. 45. O Comando da 5ª Região Militar não se responsabilizará por inscrições não realizadas por motivos de ordem técnica dos computadores, falhas de comunicação, congestionamento das linhas de comunicação, bem como outros fatores de ordem técnica, que impossibilitem a transferência de dados.

## **CAPÍTULO VI - DA ANÁLISE CURRICULAR**

Art. 46. A Análise Curricular será realizada pela Comissão de Seleção Especial.

**Art. 47. O capítulo anterior e o anexo "Tabela de Pontuação da Qualificação Profissional" tratam dos documentos previstos para a Análise Curricular.**

Art. 48. Como já especificado no capítulo anterior, somente serão considerados, para fins de pontuação, os documentos inseridos no sistema de Inscrição *on-line* da 5ª Região Militar no momento da inscrição, sendo da inteira responsabilidade do candidato a veracidade das informações apresentadas.

Art. 49. Serão consideradas as pontuações indicadas no anexo "Tabela de Pontuação da Qualificação Profissional", sendo pontuados somente os diplomas, os certificados, as publicações e a documentação comprobatória da experiência profissional **relacionados à Área de Interesse** para a qual o candidato se inscreveu.

Art. 50. Os pontos obtidos na Análise Curricular comporão o grau para a classificação dos candidatos, sendo estes classificados em ordem de pontuação decrescente dentro da sua Área de Interesse.



Parágrafo único. Após a Análise Curricular, as inscrições poderão sofrer auditoria em qualquer momento durante a vigência deste Aviso de Convocação para Seleção, podendo ocorrer alteração de pontuação ou desclassificação de candidatos. Nesses casos, poderá haver modificação da classificação com a consequente atualização do CRV.

Art. 51. Dentro de cada Área de Interesse, os candidatos serão classificados de dois modos:

I - Por Guarnição Militar Preferencial (modo prioritário).

II - Por Classificação Geral (modo secundário).

Parágrafo único. Para as Áreas de Interesse em que for disponibilizada apenas 01 (uma) Guarnição Militar, os candidatos serão classificados tão somente por Guarnição Militar Preferencial, não havendo o modo secundário.

Art. 52. A classificação no modo Por Guarnição Militar Preferencial ordenará os candidatos dentro de cada Guarnição Militar escolhida pelo candidato no momento da inscrição, em cada Área de Interesse.

Art. 53. A classificação no modo Por Classificação Geral ordenará todos os candidatos dentro de cada Área de Interesse, sem considerar as Guarnições Militares Preferenciais.

Art. 54. Em caso de empate na pontuação, será observada a seguinte prioridade para a determinação da classificação dos candidatos:

I - Militares da ativa temporários.

II - Reservistas de 1ª Categoria.

III - Reservistas de 2ª Categoria.

IV - Civis não enquadrados nos incisos II e III acima: os de maior idade.

V - Nos universos citados nos incisos I, II e III será respeitada a precedência hierárquica.

VI - Caso ainda permaneça o empate na pontuação, será verificada a ordem cronológica de inscrição no “Sistema de Inscrição *on-line* da 5ª Região Militar”, considerando-se prioritária a inscrição de maior tempo.

Art. 55. A divulgação da Pontuação Curricular obtida pelos candidatos será feita por meio do site [www.5rm.eb.mil.br](http://www.5rm.eb.mil.br), conforme o anexo “Calendário de Eventos”.

## **CAPÍTULO VII - DO TESTE ESCRITO**

Art. 56. O Teste Escrito tem por finalidade verificar o nível de conhecimento técnico específico dos candidatos nas atividades a serem desenvolvidas após a incorporação.

Art. 57. O Teste Escrito será aplicado aos candidatos das Áreas de Interesse Direito com Especialização em Direito Administrativo e Direito com Especialização em Direito Público mais bem classificados na Análise Curricular.

Art. 58. O candidato chamado para realizar o Teste Escrito deverá comparecer no local, data e horário conforme a divulgação a ser veiculada no site da 5ª Região Militar, com 30 (trinta) minutos de antecedência, considerando o horário de Brasília, portando seu documento de identificação com foto, uma caneta esferográfica azul ou preta, lápis e borracha.

Art. 59. Durante a realização do Teste Escrito, será permitida, exclusivamente, a consulta a legislação, súmulas, enunciados, orientações jurisprudenciais e precedentes normativos, sendo vedados os impressos da internet e os materiais que possuam índices estruturando roteiros de peças processuais, remissão doutrinária, jurisprudência, informativos dos tribunais ou quaisquer comentários, anotações e comparações.

Parágrafo único. Durante a realização do Teste Escrito, não será admitida a utilização de equipamentos eletrônicos e nem qualquer espécie de comunicação entre os candidatos ou com outras pessoas não autorizadas.

Art. 60. O Teste Escrito consistirá na elaboração de uma peça prático-profissional pertinente ao caso que será apresentando ao candidato no dia do teste.

Art. 61. O candidato deverá demonstrar domínio do raciocínio jurídico (adequação da peça prático-profissional ao problema apresentado, técnica profissional e capacidade de interpretação e exposição), domínio do tema apresentado, conhecimento da estrutura textual da peça, capacidade argumentativa, além de apresentação textual e correção gramatical.

Art. 62. Não haverá segunda chamada para o Teste Escrito.

Art. 63. A falta ao Teste Escrito desclassifica o candidato do processo seletivo.

Art. 64. O Teste Escrito tem caráter eliminatório e não classificatório, sendo considerado aprovado o candidato que obtiver a pontuação final mínima 5,0 (cinco).

Art. 65. A divulgação da relação de assuntos e bibliografia para os candidatos será feita por meio do site [www.5rm.eb.mil.br](http://www.5rm.eb.mil.br), conforme o Calendário de Eventos.

## **CAPÍTULO VIII - DO TESTE PRÁTICO**

Art. 66. O Teste Prático tem por finalidade verificar, nos candidatos, o nível de conhecimento técnico específico das atividades a serem desenvolvidas após a incorporação.

Art. 67. O Teste Prático será aplicado somente aos candidatos das Áreas de Arquitetura, Engenharia Civil com experiência em projetos de estrutura (madeira e/ou metálica) e Engenharia Civil com experiência em projetos de estrutura de concreto e fundações mais bem classificados na Análise Curricular.

Art. 68. O Teste Prático terá caráter somente eliminatório.

Art. 69. O candidato chamado para realizar o Teste Prático deverá comparecer no local, data e horário estipulados em divulgação a ser veiculada no site da 5ª Região Militar, com 30 (trinta) minutos de antecedência, considerando o horário de Brasília, portando seu documento de identificação com foto, uma caneta esferográfica azul ou preta, lápis, borracha, régua e calculadora.

Art. 70. A execução do Teste Prático para a Área de Arquitetura consistirá na apresentação de 03 (três) tarefas que estarão relacionadas com os seguintes assuntos:

I - (T1) Projeto de arquitetura e urbanismo: Linguagem e representação do projeto arquitetônico, de urbanização, de paisagismo e de interiores. Programação de necessidades físicas das atividades. Estudos de viabilidade técnico-financeira. Conforto ambiental das edificações (térmico, acústico e luminoso). Ergonomia e mobiliário. Coberturas e impermeabilização, esquadrias, pisos e revestimentos. Normas técnicas e legislação profissional.

II - (T2) Informática aplicada à arquitetura: BIM (Revit). Tecnologia das construções, industrialização e racionalização das construções. Memorial descritivo e especificações. Normas técnicas e legislação profissional. Noções de legislação ambiental e urbanística. Topografia e cartografia geotécnica: aplicações no projeto de arquitetura. Noções de projetos complementares. Compatibilização de projetos complementares.

III - (T3) Informática aplicada à arquitetura: CAD (AutoCAD). Tecnologia das construções, industrialização e racionalização das construções. Memorial descritivo e especificações. Normas técnicas e legislação profissional. Noções de legislação ambiental e urbanística. Topografia e cartografia geotécnica: aplicações no projeto de arquitetura. Noções de projetos complementares. Compatibilização de projetos complementares.

Art. 71. A execução do Teste Prático para a Área de Engenharia Civil com experiência em projetos de estrutura (madeira e/ou metálica) consistirá na apresentação de 03 (três) tarefas que estarão relacionadas com os seguintes assuntos:

I - (T1) Conhecimento em análise estrutural: Ações. Combinações. Estados limites. Propriedades dos materiais (aço e madeira).

II - (T2) Cálculo das estruturas metálicas: Dimensionamento de elementos. Peças tracionadas. Peças comprimidas. Flexo-compressão e flexo-tração. Vigas em treliças. Vigas mistas aço-concreto. Dimensionamento de ligações em estruturas metálicas. Ligações com conectores. Ligações com solda.

III - (T3) Cálculo das estruturas de madeira: Dimensionamento de barras tracionadas. Dimensionamento de peças fletidas. Dimensionamento de peças comprimidas. Dimensionamento de peças em flexão composta. Dimensionamento e verificação de ligações por entalhe e com conectores.

Art. 72. A execução do Teste Prático para a Área de Engenharia Civil com experiência em projetos de estrutura de concreto e fundações consistirá na apresentação de 03 (três) tarefas que estarão relacionadas com os seguintes assuntos:

I - (T1) Conhecimento em análise estrutural: Ações. Combinações. Estados limites. Estabilidade global e efeitos de segunda ordem. Não-linearidade física. Não-linearidade geométrica.

II - (T2) Cálculo e detalhamento de estruturas: Cálculo e detalhamento da armadura de flexão. Cálculo e detalhamento da armadura transversal. Flexão composta normal e oblíqua.

III - (T3) Conhecimentos aplicados à Geotecnia e elementos de fundações: Investigações geotécnicas para reconhecimento e caracterização. Empuxos de terra e estruturas de contenção. Escolha do tipo de fundação. Fundações rasas - capacidade de carga e tensão admissível, recalques. Fundações profundas - capacidade de carga e carga admissível, recalques. Cálculo do elemento de fundação - sapatas, estacas e blocos sobre estacas.

Art. 73. A banca examinadora do Teste Prático será composta por 3 (três) militares, que avaliarão em conjunto os candidatos.

Art. 74. A pontuação final (**PF**) do Teste Prático será obtida pela soma dos pontos obtidos em cada tarefa apresentada ao candidato, de acordo com a seguinte fórmula:

$$\mathbf{PF = T1 + T2 + T3}$$

Art. 75. A pontuação final será definida para duas casas decimais, sendo uma eventual terceira casa decimal descartada (para números até 5) ou arredondada para cima (para números superiores a 5). Ex: para uma pontuação de 9,255 será considerado 9,25; para uma pontuação de 9,256 será considerado 9,26.

Art. 76. O Teste Prático tem caráter eliminatório e não classificatório, sendo considerado aprovado o candidato que obtiver a pontuação final mínima de 5,0 (cinco). O candidato que obtiver pontuação final abaixo de 5,0 (cinco) será considerado INAPTO e DESCLASSIFICADO do processo seletivo.

Art. 77. Todos os equipamentos, materiais e insumos necessários à realização do Teste Prático serão fornecidos.

Art. 78. Durante a realização do Teste Prático, não será admitida filmagem e nem qualquer espécie de consulta, a não ser do material disponibilizado pela comissão aplicadora, assim como não será permitida a comunicação entre os candidatos ou com outras pessoas não autorizadas.

Art. 79. Não haverá segunda chamada para o Teste Prático.

Art. 80. A falta ao Teste Prático desclassifica o candidato do processo seletivo.

Art. 81. A divulgação da pontuação do Teste Prático obtida pelos candidatos será feita por meio do site [www.5rm.eb.mil.br](http://www.5rm.eb.mil.br).

## **CAPÍTULO IX - DO CADASTRO DE RESERVA DE VAGAS**

Art. 82. O CRV será composto pelos candidatos aptos com inscrição validada no processo seletivo.

Art. 83. O CRV ordenará os candidatos aptos em ordem decrescente de pontuação.

Art. 84. O CRV ordenará os candidatos dentro de suas respectivas Áreas de Interesse.

Art. 85. O CRV ordenará os candidatos (conforme a sua pontuação e Área de Interesse) de dois modos:

I - Por Guarnição Militar Preferencial, indicada pelo candidato no momento da inscrição (modo prioritário).

II - Por Classificação Geral, considerando-se todos os candidatos aptos (modo secundário).

Parágrafo único. Para as Áreas de Interesse em que for disponibilizada apenas 01 (uma) Guarnição Militar, os candidatos serão classificados tão somente por Guarnição Militar Preferencial, não havendo o modo secundário.

Art. 86. As vagas disponíveis serão preenchidas pelos candidatos das respectivas Áreas de Interesse melhores classificados no CRV por Guarnição Militar Preferencial.

Art. 87. Somente quando não houver candidato do CRV por Guarnição Militar Preferencial apto para a Guarnição Militar com previsão de vaga é que poderá ser utilizado CRV por Classificação Geral.

Art. 88. O CRV poderá ser usado para incorporações subsequentes à prevista no presente Aviso de Convocação para Seleção, de acordo com as necessidades do Comando da 5ª Região Militar, tendo validade até 1º de julho de 2023 inclusive ou até a abertura de novo processo seletivo para as Áreas de Interesse em questão, o que ocorrer primeiro.

Parágrafo único. Se for do interesse do Comandante da 5ª Região Militar, o CRV poderá ser prorrogado por mais 1 (um) ano, desde que não seja divulgado novo Aviso de Convocação para Seleção.

Art. 89. A divulgação do CRV será feita por meio do site [www.5rm.eb.mil.br](http://www.5rm.eb.mil.br), conforme o anexo “Calendário de Eventos”.

Parágrafo único. Eventuais atualizações do CRV, em razão de auditagens durante a vigência deste Aviso de Convocação para Seleção, também serão divulgadas por meio do site [www.5rm.eb.mil.br](http://www.5rm.eb.mil.br).

## **CAPÍTULO X - DA APRESENTAÇÃO DA DOCUMENTAÇÃO E COMPROVAÇÃO DE TÍTULOS**

Art. 90. A Apresentação da Documentação e Comprovação de Títulos consiste na entrega das cópias dos documentos especificados neste capítulo, que permanecerão com a CSE, e na apresentação dos respectivos documentos originais, que serão devolvidos após a devida conferência.

Art. 91. A Apresentação da Documentação e Comprovação de Títulos ocorrerá presencialmente em local a ser definido e será aplicada aos candidatos mais bem classificados na Análise Curricular, podendo ocorrer mais de uma chamada para esta fase na vigência do presente Aviso de Convocação para Seleção.

Art. 92. A Apresentação da Documentação e Comprovação de Títulos tem caráter eliminatório e tem como objetivo confirmar dados pessoais, verificar bons antecedentes e conferir a autenticidade e veracidade dos documentos e títulos lançados por ocasião da inscrição *on-line*, a fim de validar a pontuação obtida pelo candidato na Análise Curricular e a sua continuação no processo seletivo.

Art. 93. Os Candidatos chamados pelo CRV por Guarnição Militar Preferencial faltosos ou atrasados para a Apresentação da Documentação e Comprovação de Títulos serão considerados DESISTENTES e DESCLASSIFICADOS do processo seletivo.

Art. 94. Os candidatos chamados pelo CRV por Classificação Geral que não tiverem interesse na guarnição para a qual foram convocados poderão não comparecer para a Apresentação da Documentação e Comprovação de Títulos, **sem risco de serem desclassificados do processo seletivo**. Contudo, **ao comparecerem e não apresentarem os documentos** que satisfaçam as exigências dos **requisitos para incorporação**, serão considerados INAPTOS e DESCLASSIFICADOS do processo seletivo. Também serão considerados DESCLASSIFICADOS em caso de falta ou inaptidão em quaisquer eventos seguintes.

§ 1º O candidato chamado pelo CRV por Classificação Geral que não comparecer para a Apresentação da Documentação e Comprovação de Títulos continuará no CRV, mantendo a mesma classificação.

§ 2º Os candidatos seguintes em pontuação decrescente da Classificação Geral, que comparecerem ao evento e forem considerados aptos em todas as fases do processo seletivo, poderão ser convocados à incorporação caso abra vaga na guarnição para a qual foram chamados.

§ 3º Caso haja nova chamada pelo CRV por Classificação Geral para a mesma guarnição, serão chamados os candidatos mais bem pontuados do CRV por Classificação Geral, inclusive aqueles que no momento anterior não compareceram.

Art. 95. Os candidatos que não apresentarem os documentos que satisfaçam as exigências dos REQUISITOS PARA INCORPORAÇÃO estabelecidos neste Aviso de Convocação para Seleção serão considerados INAPTOS e DESCLASSIFICADOS do processo seletivo.

Art. 96. A apresentação de documento falso ou eivado de ilegalidade acarretará a DESCLASSIFICAÇÃO imediata do candidato, bem como à abertura de INQUÉRITO POLICIAL MILITAR para a apuração da ocorrência de delito de falsidade ideológica e demais crimes contra a Administração Militar, mesmo diante da expressa desistência do candidato. Se detectada após a incorporação, acarretará sua anulação. Assim sendo, uma vez identificada a irregularidade, os efeitos da inabilitação serão *ex tunc*, isto é, retroagirão à inscrição do candidato e este não fará jus a nenhum tipo de amparo do Estado. Os responsáveis pela irregularidade estarão sujeitos às sanções administrativas, cíveis e penais, cabíveis a cada caso.

Art. 97. Os diplomas, os certificados e a documentação comprobatória da experiência profissional deverão ter relação com a Área de Interesse para a qual o candidato se inscreveu.

Art. 98. Os documentos a serem entregues devem ser juntados na sequência estabelecida no artigo seguinte e encadernados em um volume único, tendo as suas páginas numeradas sequencialmente e rubricadas pelo candidato ao lado da numeração.

Parágrafo único. A primeira página da Ficha de Inscrição Eletrônica será a página nº 1.

**Art. 99. Os documentos a serem entregues são os seguintes, na sequência discriminada abaixo:**

I - Ficha de Inscrição Eletrônica.

II - Cópia da Carteira de Identidade, somente para candidato civil.

III - Cópia da Carteira de Identidade Militar, somente para candidato militar temporário da ativa.

IV - Cópia do CPF.

V - Cópia do Título de Eleitor.

VI - Cópia da Certidão de Nascimento ou Casamento.

VII - Cópia de Comprovante de Residência, com até 90 (noventa) dias de validade.

VIII - Certidão de Antecedentes Criminais da Polícia Federal, que poderá ser obtida no site do Departamento de Polícia Federal.

IX - Certidão de Antecedentes Criminais da Polícia Civil (Estadual) dos lugares em que residiu nos últimos 5 (cinco) anos. A certidão deve conter a expressão “Antecedentes Criminais”. O candidato deverá solicitar ao órgão emissor que assim faça constar no documento, se assim já não estiver.

X - Certidão do Distribuidor Criminal da Justiça Federal (1º grau e 2º grau).

XI - Certidão do Distribuidor Criminal da Justiça Estadual (1º grau e 2º grau, incluindo Juizados Especiais Criminais) no fórum ou cartório do(s) município(s) onde residiu nos últimos 5 (cinco) anos.

XII - Certidão Negativa da Justiça Militar da União, que poderá ser obtida no site do Superior Tribunal Militar (STM).

XIII - Certidão Negativa da Justiça Militar Estadual dos lugares em que residiu nos últimos 5 (cinco) anos.

XIV - Certidão de Quitação Eleitoral emitida pelo Tribunal Eleitoral.

XV - Cópia do Certificado de Reservista ou da Carta-Patente de candidatos que já serviram.

XVI - Cópia do Certificado de Dispensa de Incorporação para os candidatos que foram dispensados do Serviço Militar Obrigatório.

XVII - Cópia das Folhas de Alterações, da Certidão de Assentamentos Militares ou de documento equivalente das demais Forças Armadas e Força Auxiliar que comprove no mínimo o comportamento militar classificado como "BOM", apenas para candidatos militares da ativa.

XVIII - Cópia das Folhas de Alterações, da Certidão de Assentamentos Militares ou de documento equivalente das demais Forças Armadas e Força Auxiliar, constando a classificação do seu comportamento por ocasião da sua exclusão ou desligamento, apenas para ex-integrantes de qualquer uma das Forças Armadas ou de Força Auxiliar.

XIX - Declaração de Existência ou Inexistência de Processo, conforme modelo em anexo.

XX - Parecer Favorável do Comandante, Chefe ou Diretor da OM em que serve para Participação em Processo Seletivo, conforme modelo em anexo, apenas para candidatos militares.

XXI - Declaração de Residência, conforme modelo em anexo.

XXII - Compromisso de Ocupar Vaga em Local Diferente da Residência/Domicílio sem Ônus para o Exército Brasileiro, conforme modelo em anexo.

XXIII - Declaração de Voluntariado para Prestação do Serviço Militar como Oficial Técnico Temporário por um período mínimo de doze meses, conforme modelo em anexo.

XXIV - Declaração de Tempo de Serviço, conforme modelo em anexo.

XXV - Declaração Negativa de Investidura em Cargo Público, conforme modelo em anexo, exceto nos casos previstos na Constituição Federal de 1988.

XXVI - Declaração de Ciência da Necessidade de Informação do Estado de Gravidez, conforme modelo em anexo, apenas para candidatas do segmento feminino. Tendo em vista a proteção constitucional do direito à maternidade, toda mulher deve assinar, por ocasião do processo seletivo, uma declaração de ciência da necessidade de informação imediata à Instituição, caso apresente ou venha a apresentar estado de gravidez no curso do processo. O estado de gravidez impede a realização da IS, do EAF e a incorporação para o EST, em virtude dos riscos decorrentes das atividades militares a serem desenvolvidas.

XXVII - Cópia do registro ativo no respectivo Conselho regulador do exercício da profissão, acompanhada da Declaração ou Certidão de regularidade, ou a "Declaração de Compromisso" (conforme modelo em anexo) de se registrar no referido Conselho até a data da incorporação, caso venha a ser convocado.

XXVIII - Declaração de Veracidade dos Documentos Apresentados, conforme modelo em anexo.

XXIX - Declaração de Capacidade Física, conforme modelo em anexo.

XXX - Cópia(s) do(s) Diploma(s) ou Certificado(s) de Conclusão de Curso(s) de Pós-Graduação relacionado(s) com a Área de Interesse pretendida, reconhecido(s) pelo Ministério da Educação (MEC). Para Doutorado e Mestrado, a documentação deverá conter o tema da dissertação / tese defendida e o histórico escolar. Pós-Graduações realizadas no exterior deverão ser reconhecidas por instituições de ensino nacionais para poderem pontuar. Caso o candidato não tenha concluído a Especialização ou Residência exigida como REQUISITO até o momento da Apresentação da Documentação e Comprovação de Títulos, ele poderá apresentar um Certificado ou Declaração de que está regularmente matriculado e de que existe previsão de conclusão do curso até a data da incorporação, emitido pela instituição responsável pelo curso. Nesse caso, o candidato apresentará uma cópia (acompanhada do original) do Diploma ou do Certificado de Conclusão de Curso no dia da incorporação, caso venha a ser convocado.

XXXI - Cópia do Diploma ou Certificado de Conclusão de Curso de Graduação da Área de Interesse pretendida reconhecido pelo Ministério da Educação (MEC). Cursos de Graduação realizados no exterior deverão ser reconhecidos por instituições de ensino nacionais (Lei nº 9.394, de 1996). Caso o candidato não tenha concluído a Graduação exigida como REQUISITO até o momento da Apresentação da Documentação e Comprovação de Títulos, ele poderá apresentar um Certificado ou Declaração de que está regularmente matriculado e de que existe previsão de conclusão do curso até a data da

incorporação, emitido pela instituição responsável pelo curso. Nesse caso, o candidato apresentará uma cópia (acompanhada do original) do Diploma ou do Certificado de Conclusão de Curso no dia da incorporação, caso venha a ser convocado.

XXXII - Cópia(s) do(s) Diploma(s) ou Certificado(s) do(s) Curso(s) de aperfeiçoamento ou de extensão. Cursos realizados no exterior deverão ter a validação do respectivo Conselho ao qual o candidato está vinculado, se for o caso, para poderem pontuar.

XXXIII - Cópia da carteira da OAB, somente para os candidatos das Áreas de Interesse de Direito com Especialização em Direito Administrativo e de Direito com Especialização em Direito Público.

XXXIV - Cópia(s) da(s) Certidão(ões) de Acervo Técnico (CAT) que comprove(m) a(s) Anotação(ões) de Responsabilidade Técnica (ART) ou o(s) Registro(s) de Responsabilidade Técnica (RRT) ou a(s) Atividade(s) Técnica(s), somente para os candidatos das áreas de Arquitetura, Engenharia Ambiental, Engenharia Civil, Engenharia Civil com experiência em projetos de estrutura (madeira e/ou metálica), Engenharia Civil com experiência em projetos de estrutura de concreto e fundações, Engenharia Elétrica e Engenharia Mecânica. Para as Áreas de Interesse cuja experiência é exigida como REQUISITO, caso o candidato não tenha concluído os 2 (dois) projetos, com área total igual ou superior a 400 m<sup>2</sup> (quatrocentos metros quadrados) cada projeto, até o momento da Apresentação da Documentação e Comprovação de Títulos, ele poderá apresentar um Contrato ou Declaração de que está exercendo a atividade e de que existe previsão de conclusão até a data da incorporação, emitido pela empresa, órgão ou instituição contratante. Nesse caso, o candidato apresentará uma cópia (acompanhada do original) do documento que comprove a experiência exigida no dia da incorporação, caso venha a ser convocado.

XXXV - Cópia do(s) documento(s) que comprove(m) o exercício de atividades profissionais na Área de Interesse pretendida, conforme previsto no capítulo “Da Comprovação do Exercício de Atividades Profissionais”. Para as Áreas de Interesse em que a experiência profissional é exigida como REQUISITO, indicadas no anexo “Áreas de Interesse”, caso o candidato não tenha concluído o período mínimo exigido até o momento da Apresentação da Documentação e Comprovação de Títulos, ele poderá apresentar um Certificado ou Declaração de que está exercendo a atividade e de que existe previsão de alcançar o período mínimo até a data da incorporação, emitido pela empresa, órgão ou instituição contratante. Nesse caso, o candidato apresentará uma cópia (acompanhada do original) do documento que comprove a experiência profissional no dia da incorporação, caso venha a ser convocado.

Parágrafo único. A documentação comprobatória da qualificação profissional, utilizada pelo candidato para gerar pontuação e enquadrada no anexo “Tabela de Pontuação da Qualificação Profissional”, encontra-se relacionada na Ficha de Inscrição Eletrônica. No momento da entrega dos documentos, a CSE não receberá documentação de títulos, cursos ou atividades não inseridas pelo candidato no sistema no momento das inscrições.

Art. 100. No momento da entrega dos documentos, os candidatos deverão apresentar os respectivos originais para fins de conferência.

Art. 101. A CSE obterá os seguintes documentos, junto ao Órgão Responsável pela respectiva emissão:

- I - Certidão de Quitação Eleitoral emitida pelo Tribunal Eleitoral.
- II - Certidão Negativa Criminal (Justiça Federal), extraído do sítio da Justiça Federal.
- III - Certidão Negativa Militar (Justiça Federal), extraída do sítio do Superior Tribunal Militar (STM).
- IV - Cópia do Certificado de Reservista de candidatos que já serviram.
- V - Cópia do Certificado de Dispensa de Incorporação para os candidatos que foram dispensados do Serviço Militar Obrigatório.

Art. 102. Não serão aceitos diplomas, certificados e comprovantes de experiência profissional sobre os quais não seja possível apurar a validade, veracidade e idoneidade.

Art. 103. Os candidatos que não apresentarem, dentro do período estabelecido para a Apresentação da Documentação e Comprovação de Títulos, os originais dos documentos digitalizados e inseridos no Sistema de Inscrição *on-line* para gerar pontuação, serão PENALIZADOS com a perda da respectiva pontuação.

Parágrafo único. No caso de penalização da pontuação, o candidato assinará a Declaração de Não Apresentação de Documento(s) Comprobatório(s), conforme modelo em anexo, por meio da qual terá ciência de penalização da pontuação, a ser apresentada pela CSE ao candidato no momento da Apresentação da Documentação e Comprovação de Títulos.

Art. 104. Em caso de empate na pontuação, serão observados os critérios para desempate constantes no capítulo “Da Análise Curricular”.

Art. 105. Os candidatos não poderão ter mais de 60 (sessenta) meses de tempo de serviço prestado às Forças Armadas no momento da incorporação, conforme prescrito no capítulo “Dos Requisitos para Incorporação”, sob pena de DESCLASSIFICAÇÃO.

Art. 106. Todas as declarações, inclusive as elaboradas em conformidade com os anexos deste Aviso de Convocação para Seleção, deverão ter a assinatura do declarante similar à do documento oficial com foto comumente usado pelo mesmo.

Art. 107. Não serão aceitos, em hipótese alguma, protocolos de qualquer espécie, em substituição aos documentos previstos no presente Aviso de Convocação para Seleção.

Art. 108. A divulgação dos candidatos chamados para a Apresentação da Documentação e Comprovação de Títulos será feita por meio do site [www.5rm.eb.mil.br](http://www.5rm.eb.mil.br), conforme o anexo "Calendário de Eventos".

## **CAPÍTULO XI - DA COMPROVAÇÃO DO EXERCÍCIO DE ATIVIDADES PROFISSIONAIS**

Art. 109. A comprovação do exercício de atividades profissionais na área postulada deverá ser feita conforme discriminado neste capítulo.

Parágrafo único. Atividades profissionais que não se enquadrem nas possibilidades previstas neste capítulo não serão consideradas.

Art. 110. Na prestação de serviço em empresa/instituição privada, a comprovação será mediante apresentação da Carteira de Trabalho e Previdência Social – CTPS ou de contrato de serviço/trabalho que discrimine o tempo de serviço, as funções desempenhadas no cargo e as atividades desenvolvidas. Contudo, somente serão aceitos os períodos nos quais o registro da Classificação Brasileira de Ocupações (CBO) tenha relação com a Área de Interesse pretendida.

§ 1º A CTPS e o contrato de serviço/trabalho deverão estar acompanhados do extrato previdenciário do Cadastro Nacional de Informações Sociais (CNIS).

§ 2º A CTPS inserida pelo candidato no sistema deverá conter as páginas de identificação, bem como as páginas de anotações gerais quando estas possuírem dados relativos ao período lançado no sistema, além de atender ao seguinte:

I - A Carteira de Trabalho Digital é válida para comprovação da experiência, desde que **gerada na data da inscrição**. O candidato deverá gerar o documento em formato PDF, utilizando a funcionalidade “imprimir carteira” ou “exportar carteira”, disponível no site ou no aplicativo da Carteira de Trabalho Digital (não será aceita a captura de tela ou “print” da respectiva página).

II - A comprovação por meio da Carteira de Trabalho Digital dispensa a apresentação do extrato previdenciário do CNIS.

III - O candidato poderá utilizar o documento “Atualização da CTPS”, desde que acompanhado da CTPS física com o extrato previdenciário do CNIS, ou somente da Carteira de Trabalho Digital.



§ 3º Poderá ser apresentada, alternativamente, uma declaração do empregador, em papel timbrado, com CNPJ, endereço atualizado do empregador, contendo data, nome completo e assinatura do responsável pela emissão, a qual relacione o tempo de serviço (data de início e data de término), as funções desempenhadas no cargo e as atividades desenvolvidas (relacionadas com a Área de Interesse pretendida), **desde que acompanhada de:**

- I - Carteira de Trabalho Digital; ou
- II - CTPS com o extrato previdenciário do CNIS; ou
- III - Contrato de serviço/trabalho com o extrato previdenciário do CNIS.

§ 4º Para os documentos que registrem cargos que não constam na CBO, porém com funções desempenhadas correlatas à Área de Interesse, o candidato poderá valer-se da declaração prevista acima para comprovar atividades relacionadas à Área de Interesse.

§ 5º Para as Áreas de Interesse de Arquitetura, Engenharia Ambiental, Engenharia Civil, Engenharia Civil com experiência em projetos de estrutura (madeira e/ou metálica), Engenharia Civil com experiência em projetos de estrutura de concreto e fundações, Engenharia Elétrica e Engenharia Mecânica, além dos documentos elencados acima, será aceita para comprovação a Certidão de Acervo Técnico (CAT) onde conste Anotações de Responsabilidade Técnica (ART) de cargo/função na Área de Interesse pretendida, acompanhada de:

- I - Carteira de Trabalho Digital; ou
- II - CTPS com o extrato previdenciário do CNIS; ou
- III - Contrato de serviço/trabalho com o extrato previdenciário do CNIS.

§ 6º A CBO é uma norma de classificação numerativa e descritiva de atividades econômicas e profissionais determinada pela Comissão Nacional de Classificação para o uso de órgãos governamentais. É usada para identificar as ocupações no mercado de trabalho, para fins classificatórios. A CBO é definida pelo Ministério do Trabalho e Emprego (MTE) e essa informação deve ser utilizada no preenchimento da Carteira de Trabalho do empregado.

Art. 111. Na prestação de serviço em órgão/instituição pública, a comprovação será mediante apresentação de Certidões emitidas pelos Poderes Legislativo, Executivo e Judiciário, informando o período de serviço (data de início e data de término), as funções desempenhadas no cargo e as atividades desenvolvidas. Caso o cargo que conste na certidão não especifique a atividade desenvolvida, faz-se necessário apresentar declaração do órgão contratante, relacionando as atividades desempenhadas pelo candidato, bem como o período. Somente serão aceitas as declarações emitidas pelo setor de Recursos Humanos do Órgão ou equivalente. Somente serão aceitos os períodos em que o registro da CBO, constante da Certidão, seja relacionado à Área de Interesse pretendida.

Parágrafo único. Na prestação de serviço em instituições militares, os documentos previstos neste artigo deverão ser assinados pelo Comandante da Organização Militar.

Art. 112. Para as Áreas de Interesse Direito com Especialização em Direito Administrativo e Direito com Especialização em Direito Público, além das possibilidades previstas acima, será considerada a experiência profissional realizada na atuação como advogado autônomo em qualquer área do Direito. Neste caso, o candidato deverá observar o art. 5º do Regulamento Geral do Estatuto da Advocacia e da OAB, que considera como efetivo exercício da atividade de advocacia a participação anual mínima em cinco atos privativos, em causas ou questões distintas. A atuação poderá ser comprovada mediante apresentação de atestado de regularidade de inscrição na OAB, acompanhado obrigatoriamente de:

- I - certidão de inteiro teor expedida por cartório ou secretarias judiciais, que atestem a atuação do candidato como advogado em diferentes feitos; ou
- II - cópias autenticadas de atos privativos de advogado, na forma prevista no artigo 1º da Lei 8.906/1994; ou

III - certidão expedida pelo órgão público no qual o advogado exerça função privativa do seu ofício, constando expressamente os atos praticados e identificando sua atuação em cada processo.

Parágrafo único. Os documentos acima elencados deverão ser originais e devidamente assinados pelo expedidor competente.

Art. 113. Para todas as possibilidades de experiência profissional previstas neste capítulo, é necessário que a documentação comprove o tempo de serviço (data de início e data de término), as funções desempenhadas no cargo e as atividades desenvolvidas.

Art. 114. A experiência profissional na qualidade de empresário individual, proprietário e/ou sócio de empresa NÃO será considerada.

## **CAPÍTULO XII - DA ENTREVISTA**

Art. 115. A Entrevista tem por objetivo confirmar dados dos candidatos.

Art. 116. A entrevista será aplicada na oportunidade da Apresentação da Documentação e Comprovação de Títulos aos candidatos mais bem classificados na Análise Curricular, podendo ocorrer mais de uma chamada para esta fase na vigência do presente Aviso de Convocação para Seleção.

Art. 117. A entrevista será realizada individualmente e não será pontuada, não possuindo caráter eliminatório, salvo a falta do candidato à mesma.

Art. 118. A relação de candidatos para a Entrevista é a mesma da Apresentação da Documentação e Comprovação de Títulos e será divulgada por meio do site *www.5rm.eb.mil.br*, conforme o anexo "Calendário de Eventos".

## **CAPÍTULO XIII - DA INSPEÇÃO DE SAÚDE**

Art. 119. Somente realizarão a Inspeção de Saúde (IS) os candidatos chamados por meio da "Divulgação dos candidatos que deverão realizar a Inspeção de Saúde", conforme previsto no anexo "Calendário de Eventos".

Art. 120. A IS possui caráter eliminatório.

Art. 121. Não haverá segunda chamada para a IS.

Art. 122. A IS será realizada por um Médico Perito da Guarnição de Curitiba (Hospital Geral de Curitiba).

Art. 123. Os candidatos selecionados para a IS deverão apresentar os resultados dos exames listados a seguir, cuja realização será de sua responsabilidade e ônus, todos datados de, no máximo, até 90 (noventa) dias antes do dia previsto para a IS:

I - Radiografia dos campos pleuro-pulmonares.

II - Teste de gravidez sanguíneo (BHCG), somente para as mulheres.

III - Sorologia para doença de Chagas Total.

IV - Hemograma completo, coagulograma e VHS.

V - Grupo sanguíneo e fator RH.

VI - Parasitológico de fezes.

VII - Sumário de urina.

VIII - Eletrocardiograma em repouso.

IX - Eletroencefalograma.

X - Perfil imunológico para hepatites virais (anti-HAV IgM, anti-HAV IgG, HBsAg, anti-HBc IgM, anti-Hbc IgG, anti-Hbs, anti-HCV).

XI - Parecer oftalmológico (acuidade visual com e sem correção, refração, biomicroscopia, fundo do olho, tonometria, motilidade e senso cromático).

XII - Glicemia de jejum.

XIII - Ureia e creatinina.

XIV - Sorologia para LUES.

XV - Radiografia panorâmica das arcadas dentárias.

XVI - Audiometria.

XVII - Radiografia panorâmica da coluna vertebral, com laudo especificando os ângulos de COBB e de FERGUSON, e escanometria dos membros inferiores.

XVIII - Exame toxicológico, de larga janela de detecção (igual ou superior a 60 dias).

XIX - Exame de Aptidão Psicológica para Manuseio de Armas de Fogo realizado por psicólogos credenciados pela Polícia Federal, com parecer sobre a saúde mental do candidato em atividade que envolve o uso de armamento. A lista de psicólogos credenciados pode ser consultada no página da Polícia Federal no site do Governo ([www.gov.br/pf](http://www.gov.br/pf)), em “Assuntos / Armas / Psicólogos / Psicólogos Credenciados”.

XX - Outros exames complementares, a critério do Médico Perito de Guarnição.

Art. 124. Os candidatos deverão comparecer ao local estipulado trajando roupa de banho por baixo da vestimenta (sunga, biquíni ou maiô), a fim de permitir a adequada inspeção de saúde.

Art. 125. O candidato com deficiência visual deverá apresentar-se para a IS portando a receita médica com a correção prescrita.

Art. 126. O candidato será considerado INAPTO na IS caso se enquadre nas causas de incapacidade previstas no anexo "Relação das Doenças, Lesões, Estados Mórbidos e Características Físicas que Motivam Incapacidade para Convocação ao Serviço Militar Temporário" deste Aviso de Convocação para Seleção.

Art. 127. O candidato será informado sobre o resultado da IS pelo médico responsável imediatamente ao final da inspeção.

Art. 128. Caso o candidato já pertença ao serviço ativo do Exército, os exames supramencionados serão substituídos por uma Ata de Inspeção de Saúde específica para a incorporação.

Art. 129. Caso haja desistências, a CSE poderá chamar os próximos candidatos para realizar a IS.

Art. 130. Os locais e datas para realização da IS constarão da “Divulgação dos candidatos que deverão realizar a Inspeção de Saúde”, a ser disponibilizada no site [www.5rm.eb.mil.br](http://www.5rm.eb.mil.br), conforme o anexo “Calendário de Eventos”.

#### **CAPÍTULO XIV - DO EXAME DE APTIDÃO FÍSICA**

Art. 131. Somente realizarão o EAF os candidatos julgados aptos na IS ou na ISGR e que apresentarem a Declaração de Capacidade Física assinada, conforme modelo em anexo.

Art. 132. O Exame de Aptidão Física possui caráter eliminatório.

Art. 133. Não haverá segunda chamada para o EAF.

Art. 134. O EAF será aplicado por uma Comissão de Aplicação do Exame de Aptidão Física.

Art. 135. Não será permitida às grávidas a realização do EAF. O estado de gravidez deverá, obrigatoriamente, ser comunicado pela candidata ao Chefe da Comissão de Aplicação do Exame de Aptidão Física. Problemas decorrentes da não comunicação serão da responsabilidade exclusiva da candidata.

Art. 136. A aptidão física será expressa pelos conceitos Apto ou Inapto, conforme as condições de execução e índices mínimos discriminados a seguir:

§ 1º As tarefas estabelecidas para o EAF, abaixo discriminadas, são realizadas em movimentos sequenciais padronizados, de forma ininterrupta, de acordo com a legislação em vigor no Comando do Exército:

I - Flexão de braços sobre o solo, sem limite de tempo.

II - Abdominal supra, sem limite de tempo.

III - Corrida livre, no tempo de 12 (doze) minutos, em pista ou circuito de piso regular e plano.

§ 2º No endereço eletrônico [www.5rm.eb.mil.br](http://www.5rm.eb.mil.br), encontra-se um vídeo que demonstra a execução das tarefas.

§ 3º As tarefas serão realizadas em dois dias consecutivos, estabelecendo-se os seguintes índices mínimos:

SEGMENTO	1º DIA		2º DIA
	Flexão de braços	Abdominal supra	Corrida (12 minutos)
Masculino	10	20	1.800 metros (2)
Feminino	6 (1)	14	1.600 metros (2)

Observações: (1) Com apoio dos joelhos para o segmento feminino. (2) O candidato, para ser considerado apto, deverá ultrapassar a marca da distância mínima estipulada antes de findar os 12 (doze) minutos; quem não ultrapassar a marca será considerado INAPTO e estará DESCLASSIFICADO do processo seletivo.

§ 4º Ao se apresentar para o evento, será sugerida ao candidato a realização da corrida no primeiro dia, logo após a conclusão das tarefas de Flexão de Braços e Abdominal Supra.

§ 5º Durante a realização do EAF, será permitido executar 02 (duas) tentativas em cada uma das tarefas, com intervalo de 01 (uma) hora para descanso, exceto a tarefa de corrida, que deverá ser realizada com intervalo mínimo de 01 (um) dia.

§ 6º O candidato que faltar ao EAF, que não vier a completá-lo ou que chegar após o início da primeira tarefa do dia, mesmo que por motivo de força maior, será considerado DESISTENTE e DESCLASSIFICADO da seleção.

§ 7º Os candidatos deverão portar documento de identidade com foto atual, que possibilite o seu reconhecimento.

§ 8º Os candidatos poderão realizar as tarefas do EAF com o traje desportivo de sua escolha.

§ 9º Será disponibilizado local apropriado no interior do aquartelamento para que seja realizada a troca de roupas, separado por segmento masculino e feminino.

Art. 137. Ao candidato que já pertença ao serviço ativo do Exército, basta a comprovação do conceito mínimo “B” na realização do último TAF. Caso contrário, será submetido às mesmas tarefas que os demais candidatos.

§ 1º A comprovação dar-se-á mediante ofício do seu Comandante de Organização Militar, encaminhando cópia autenticada da folha do boletim interno onde foi publicado o referido conceito.

§ 2º O ofício deverá ser entregue pelo candidato à Comissão de Aplicação do Exame de Aptidão Física no primeiro dia do EAF, no momento da tirada de faltas dos candidatos.

Art. 138. Os locais e datas para realização do EAF constarão da “Divulgação dos candidatos que deverão realizar o Exame de Aptidão Física”, a ser disponibilizada no site [www.5rm.eb.mil.br](http://www.5rm.eb.mil.br), conforme o anexo “Calendário de Eventos”.

## **CAPÍTULO XV - DA INSPEÇÃO DE SAÚDE COMPLEMENTAR**

Art. 139. Antes do ato de incorporação, os candidatos convocados serão submetidos a uma revisão médica e física na Organização Militar prevista para a incorporação.

Art. 140. Os candidatos que, após a IS e o EAF, apresentarem problemas físicos ou de saúde que os tornem inaptos para a incorporação, constatados na Inspeção de Saúde Complementar, não serão incorporados, sendo DESCLASSIFICADOS do processo seletivo.

Art. 141. Os candidatos selecionados para a Inspeção de Saúde Complementar não precisarão apresentar quaisquer exames, exceção feita às candidatas, que deverão apresentar novo exame BHCG (teste de gravidez), realizado no período máximo de 02 (dois) dias úteis anteriores à data de incorporação.

Art. 142. Os candidatos deverão comparecer ao local estipulado trajando roupa de banho por baixo da vestimenta (sunga, biquíni ou maiô), a fim de permitir a adequada inspeção de saúde.

## **CAPÍTULO XVI - DOS PEDIDOS DE REVISÃO DA PONTUAÇÃO**

Art. 143. De acordo com o Calendário de Eventos, existe a possibilidade de solicitação de revisão da pontuação no transcorrer do processo seletivo em dois momentos distintos:

I - Entrada de pedidos de revisão da Pontuação Curricular.

II - Entrada de pedido de revisão da Pontuação do Teste Escrito ou do Teste Prático.

Parágrafo único. Além do momento previsto no Calendário de Eventos, o pedido de revisão da Pontuação Curricular poderá ser interposto também após eventuais atualizações do CRV, em razão de auditorias durante a vigência deste Aviso de Convocação para Seleção. Nesse caso, o pedido será cabível tão somente ao candidato que for desclassificado ou tiver alterada a sua pontuação, devendo seguir o mesmo prazo e rito previstos neste Capítulo.

Art. 144. Ao interpor um pedido de revisão da pontuação, o candidato estará ciente de que a CSE poderá analisar, além dos itens questionados, todas as demais informações do candidato no processo seletivo, podendo resultar em aumento ou decréscimo da pontuação, em não acolhimento do pedido ou em desclassificação do candidato.

Art. 145. O candidato que desejar solicitar pedido de revisão da Pontuação do Teste Escrito poderá requerer vista ao barema de avaliação, devendo, para tal, comparecer pessoalmente ou por meio de procuração na 5ª Região Militar (na Seção de Serviço Militar Regional), na Rua 31 de Março, s/nº, Bairro Pinheirinho, Curitiba, PR.

Art. 146. Os pedidos de revisão da pontuação poderão ser interpostos em até 02 (dois) dias úteis após a divulgação dos resultados, conforme o Calendário de Eventos, com a indicação do suposto erro e respectiva fundamentação.

Parágrafo único. Os pedidos de revisão da pontuação deverão ser protocolados nos dias e horários estipulados na publicação que divulgou o resultado objeto do pedido. Caso a referida publicação não especifique o período, os pedidos poderão ser interpostos em dia útil, de segunda-feira a quinta-feira, entre 08:00 horas e 16:00 horas (horário de Brasília), e sexta-feira, entre 08:00 horas e 11:00 horas (horário de Brasília).

Art. 147. Os pedidos de revisão da pontuação deverão ser protocolados pessoalmente ou por meio de procuração na 5ª Região Militar (na Seção de Serviço Militar Regional), na Rua 31 de Março, s/nº, Bairro Pinheirinho, Curitiba, PR, não sendo aceito o envio por correio, fax ou internet.

Art. 148. O pedido de revisão da pontuação deverá indicar os supostos erros e as respectivas fundamentações e ser elaborado de acordo com o modelo em anexo.

Art. 149. O candidato que desejar solicitar pedido de revisão para mais de uma inscrição deverá entregar um formulário para cada área de interesse em que se inscreveu.

Art. 150. **Os pedidos servem exclusivamente para questionar a pontuação divulgada, não sendo analisados novos documentos que não tenham sido anexados e enviados no momento da inscrição *online*.**

Art. 151. Os pedidos de revisão de Pontuação Curricular e da Pontuação do Teste Escrito ou do Teste Prático serão julgados pela CSE.

## **CAPÍTULO XVII - DOS PEDIDOS DE INSPEÇÃO DE SAÚDE EM GRAU DE RECURSO**

Art. 152. O processo seletivo prevê a possibilidade de solicitação de uma revisão do resultado da IS.

Art. 153. O candidato julgado incapaz na IS poderá requerer Inspeção de Saúde em Grau de Recurso (ISGR) em um prazo de até 02 (dois) dias úteis após a divulgação do respectivo resultado da IS, conforme o anexo "Calendário de Eventos".

Parágrafo único. Os pedidos de revisão da pontuação deverão ser protocolados nos dias e horários estipulados na publicação que divulgou o resultado objeto do pedido. Caso a referida publicação não especifique o período, os pedidos poderão ser interpostos em dia útil, de segunda-feira a quinta-feira, entre 08:00 horas e 16:00 horas (horário de Brasília), e sexta-feira, entre 08:00 horas e 11:00 horas (horário de Brasília).

Art. 154. Os pedidos de ISGR deverão ser protocolados pessoalmente ou por meio de procuração na 5ª Região Militar (na Seção de Serviço Militar Regional), na Rua 31 de Março, s/nº, Bairro Pinheirinho, Curitiba, PR, não sendo aceito o envio por correio, fax ou internet.

Art. 155. Os pedidos de ISGR deverão ser elaborados de acordo com o modelo do anexo "Formulário para Requerimento para Inspeção de Saúde em Grau de Recurso".

Art. 156. O Comandante da 5ª Região Militar determinará em qual Organização Militar de Saúde e em que data será realizada a ISGR.

Art. 157. Os deslocamentos para realizar a ISGR serão por conta do candidato.

Art. 158. Não haverá segunda chamada para a ISGR.

## **CAPÍTULO XVIII - DA INCORPORAÇÃO**

Art. 159. A Convocação à Incorporação tem por objetivo classificar os candidatos nas vagas previstas, com base no CRV e na necessidade do Exército Brasileiro, podendo ocorrer mais de convocação, conforme ocorram novas aberturas de vagas, desistências ou desclassificação de candidatos, na vigência do presente Aviso de Convocação para Seleção.

Art. 160. A Convocação à Incorporação será divulgada por meio do endereço eletrônico [www.5rm.eb.mil.br](http://www.5rm.eb.mil.br).

Art. 161. O Comando da 5ª Região Militar distribuirá os candidatos melhores classificados do CRV no modo por Guarnição Militar Preferencial dentre as vagas previstas em cada Guarnição Militar.

Art. 162. Quando não houver candidato apto para a Guarnição Preferencial com previsão de vaga, será utilizado o CRV no modo por Classificação Geral.

Exemplo: se houver a previsão de 2 (duas) vagas para Cascavel e só houver 1 (um) candidato apto no CRV para a Guarnição Militar de Cascavel, o Comando da 5ª Região Militar distribuirá 1 (uma) vaga para este candidato e a outra vaga para o candidato melhor classificado no CRV no modo por Classificação Geral que não tenha conseguido vaga na sua Guarnição Militar Preferencial.

Art. 163. Os candidatos faltosos, atrasados ou que não apresentarem a documentação necessária na data da incorporação serão considerados DESCLASSIFICADOS do processo seletivo.

Art. 164. Os candidatos que desistirem da vaga antes da incorporação serão DESCLASSIFICADOS do processo seletivo.

Art. 165. A Convocação à Incorporação não garante o direito à incorporação, posto que o candidato ainda deverá passar por uma Inspeção de Saúde Complementar e/ou poderá haver alteração nas vagas até o dia da incorporação, inclusive, conforme previsto neste Aviso de Convocação para seleção.

Art. 166. A incorporação ocorrerá no dia 1º de fevereiro de 2023.

**Art. 167. Todos os candidatos incorporados deverão apresentar, no dia e com a data da incorporação, na Organização Militar de incorporação, nova declaração de tempo de serviço, conforme modelo em anexo, a fim de comprovar que possuem menos de 60 (sessenta) meses de serviço prestado às Forças Armadas naquela data, satisfazendo o REQUISITO previsto neste Aviso de Convocação para Seleção, sob pena de DESCLASSIFICAÇÃO do processo seletivo.**

**Art. 168. O candidato que apresentar, no momento da Apresentação da Documentação e Comprovação de Títulos, algum Certificado ou Declaração provisório por ainda não ter concluído ou alcançado algum dos REQUISITOS, dentre os casos permitidos no capítulo “Da Apresentação da Documentação e Comprovação de Títulos”, deverá apresentar, no dia da incorporação, uma cópia (acompanhada do original) do documento que comprove a satisfação do pertinente REQUISITO, sob pena de ser considerado INAPTO e DESCLASSIFICADO do processo seletivo.**

Art. 169. Os candidatos selecionados serão incorporados na situação de Oficial Técnico Temporário no grau hierárquico de Aspirante a Oficial (Asp Of), salvo se o candidato for Oficial da Reserva de 2ª Classe (R/2) não remunerada (inclusive das Forças Auxiliares), de qualquer Quadro ou Corpo, situação em que será incorporado no posto que possuía quando licenciado.

Art. 170. Os candidatos militares temporários convocados para incorporação devem observar o seguinte:

I - Deverão requerer seus licenciamentos, a pedido ou por término de serviço, somente após a Convocação à Incorporação.

II - Caso haja ascensão hierárquica em relação ao grau hierárquico anterior, a incorporação deverá ocorrer na segunda semana da 1ª fase do EST.

III - Caso não haja ascensão hierárquica em relação ao grau hierárquico anterior, a incorporação deverá ocorrer no início da 2ª fase do EST.

## **CAPÍTULO XIX - DAS DISPOSIÇÕES FINAIS**

Art. 171. Durante o processo seletivo não há, por parte do Comando da 5ª Região Militar, nenhuma obrigação quanto à incorporação do candidato para qualquer estágio ou curso. A aprovação no processo seletivo assegura, apenas, a expectativa de direito à convocação e incorporação, ficando a concretização desses atos condicionada à existência de vaga, conforme o disposto no capítulo “Das Disposições Preliminares”.

Art. 172. A divulgação oficial a respeito de datas, locais e horários de realização das etapas deste processo seletivo dar-se-á exclusivamente no endereço eletrônico [www.5rm.eb.mil.br](http://www.5rm.eb.mil.br), sendo de responsabilidade exclusiva do candidato inscrito acompanhar a publicação ou divulgação dos atos concernentes ao Aviso de Convocação para Seleção ao Serviço Militar Temporário, obrigando-se a atender aos prazos e às condições estipuladas neste Aviso de Convocação para Seleção e nos que forem publicados durante o período de validade do presente.

Art. 173. O presente Aviso de Convocação para Seleção terá validade até 1º de julho de 2023 inclusive ou até a abertura de novo processo seletivo para as Áreas de Interesse em questão, o que ocorrer primeiro.

Parágrafo único. Se for do interesse do Comandante da 5ª Região Militar, o CRV poderá ser prorrogado por mais 1 (um) ano, desde que não seja divulgado novo Aviso de Convocação para Seleção.

Art. 174. Se houver necessidade e for do interesse do Comando da 5ª Região Militar, poderão ser incluídas novas Áreas de Interesse no presente Aviso de Convocação para Seleção durante a sua vigência.

Parágrafo único. Em caso de inclusão de novas áreas, serão divulgados novos prazos para inscrição e para os demais eventos, exclusivamente válidos para as novas áreas. Se houver interesse do Comando da 5ª Região Militar, o referido procedimento também poderá ser adotado para aquelas Áreas de Interesse já previstas no presente Aviso de Convocação para Seleção e para as quais não haja candidatos aptos no CRV.

Art. 175. O candidato deverá assinar a lista de presença em todas as etapas do processo seletivo, de acordo com a assinatura constante do seu documento de identificação oficial com foto.

Art. 176. O candidato deverá utilizar trajes compatíveis com sua permanência no interior de uma Organização Militar, não podendo trajar bermudas ou similares, minissaias, sandálias abertas e camisetas ou blusas sem manga. Caso contrário, o candidato será impedido de entrar e realizar a atividade para a qual tenha sido chamado, sendo DESCLASSIFICADO do processo seletivo.

Parágrafo único. Por ocasião do Exame de Aptidão Física, será disponibilizado local apropriado no interior do quartelamento para que seja realizada a troca de roupas, separado por segmento masculino e feminino.

Art. 177. A falta em qualquer fase do processo seletivo ou a não apresentação de documento exigido como requisito para a inscrição inviabilizará a inscrição ou acarretará a desclassificação do candidato, sem qualquer ônus para a 5ª Região Militar. Assim, o candidato será considerado DESCLASSIFICADO da seleção se, mesmo por motivo de força maior:

I - Faltar ao Teste Escrito ou ao Teste Prático, se houver.

II - Faltar à Apresentação da Documentação e Comprovação de Títulos.

III - Não apresentar os documentos exigidos como Requisitos para a Inscrição.

IV - Faltar à Entrevista.

V - Faltar à Inspeção de Saúde (IS) ou à Inspeção de Saúde em Grau de Recurso (ISGR).

VI - Não apresentar os laudos dos exames médicos, no todo ou em parte, por ocasião das IS ou da ISGR, ou ser considerado INAPTO.

VII - Faltar ou não atingir os índices do Exame de Aptidão Física (EAF).

VIII - Faltar à Inspeção de Saúde Complementar realizada antes da incorporação.

IX - Não apresentar o laudo do exame médico, por ocasião da Inspeção de Saúde Complementar, somente para as mulheres.

X - Não apresentar nova Declaração de Tempo de Serviço no dia da incorporação.

Art. 178. Também configura motivo para DESCLASSIFICAÇÃO do processo seletivo a existência de tatuagens que, nos termos de detalhamento constante de normas do Comando do Exército, faça alusão a ideologia terrorista ou extremista contrária às instituições democráticas, a violência, a criminalidade, a ideia ou ato libidinoso, a discriminação ou preconceito de raça, credo, sexo ou origem ou, ainda, a ideia ou ato ofensivo às Forças Armadas.

Art. 179. O candidato incorporado somente deverá comprar uniformes depois de concluída a primeira semana do EST. O estágio transcorrerá, na primeira semana, com os incorporados em trajes civis.

Art. 180. O candidato incorporado não pode possuir vínculo com qualquer cargo, emprego ou função pública, ainda que na Administração Pública indireta, exceto nos casos previstos na Constituição Federal de 1988, apresentando Declaração Negativa de Investidura em Cargo Público, conforme modelo em anexo, cujas informações são de inteira responsabilidade do candidato.

Art. 181. Os candidatos deverão comprometer-se, por ocasião da inscrição, a prestar o Serviço Militar por, no mínimo, 12 (doze) meses, caso sejam incorporados.

Art. 182. O incorporado poderá ser licenciado por conveniência do serviço, a qualquer tempo, se durante o EST não obtiver aproveitamento ou se ficar comprovada a falta de adaptação à vida militar.



Art. 183. Ao final do período de 12 (doze) meses a que se comprometeu, o incorporado poderá ter prorrogado o tempo de serviço militar, por deliberação do Comando da 5ª Região Militar e nos termos da legislação vigente.

Parágrafo único. As prorrogações são por um período de 12 (doze) meses, exceto a última, que pode ser concedida por um período menor, de modo a não ultrapassar o tempo máximo de 96 (noventa e seis) meses de serviço prestado às Forças Armadas ou a idade de 45 (quarenta e cinco) anos.

Art. 184. Os candidatos incorporados para o EST não poderão ultrapassar o limite máximo de 96 (noventa e seis) meses de serviço prestado às Forças Armadas ou a idade de 45 (quarenta e cinco) anos, **nos termos do § 3º e do inciso II do § 1º, ambos do art. 27 da Lei 4.375/64 (Lei do Serviço Militar), incluído pela Lei 13.954/19.**

Art. 185. O candidato que for incorporado às fileiras do Exército Brasileiro poderá ser empregado em quaisquer atividades militares ou consideradas de natureza militar, seja conforme a destinação constitucional do Exército Brasileiro, seja em destinações subsidiárias e complementares, de acordo com o artigo 142 da Constituição Federal, os artigos 16, 16-A e 17-A da Lei Complementar nº 97, de 9 de junho de 1999, os artigos 5º e 6º da Lei nº 6.880, de 9 de dezembro de 1980 (Estatuto dos Militares) e o art. 23, inciso XIV, da Lei nº 4.737, de 15 de julho de 1965 (Código Eleitoral), sendo que os que guardam o sábado por convicção religiosa devem ter o conhecimento de que poderão ser empregados em qualquer dia para tais atividades.

Art. 186. O candidato incorporado será remunerado de acordo com a Lei 13.954/19, com uma remuneração bruta aproximada de R\$ 9.070,00 (nove mil e setenta reais).

Art. 187. Não fica assegurado ao incorporado o retorno ao emprego anterior quando do seu licenciamento, haja vista a voluntariedade da prestação do Serviço Militar Temporário na forma de Serviço Técnico Temporário.

Art. 188. O candidato que necessitar de Declaração de Comparecimento, em virtude de alguma atividade presencial do processo seletivo, deverá apresentar a referida declaração já preenchida, conforme modelo em anexo.

Art. 189. Os casos porventura omissos no presente Aviso de Convocação para Seleção serão solucionados pelo Comandante da 5ª Região Militar.

Curitiba-PR, 24 de junho de 2022.



**PAULO HENRIQUE MAIER - Cel R1**

Chefe do Escalão de Pessoal do Comando da 5ª Região Militar

## ANEXO “A” (ÁREAS DE INTERESSE)

ÁREAS DE INTERESSE
Administração
Administração com experiência comprovada de pelo menos 1 (um) ano
Arquitetura
Biblioteconomia
Comunicação Social com Habilitação em Jornalismo
Contabilidade
Contabilidade com experiência comprovada de pelo menos 1 (um) ano
Direito com Especialização em Direito Administrativo
Direito com Especialização em Direito Público (restrito a Direito Constitucional, Direito Penal Militar ou Direito Previdenciário)
Enfermagem com Especialização em Assistência Domiciliária e Home Care e com experiência comprovada de pelo menos 1 (um) ano em Assistência Domiciliária e Home Care
Enfermagem com Especialização em Auditoria em Serviços de Saúde e com experiência comprovada de pelo menos 1 (um) ano em Assistência de Enfermagem
Enfermagem com Especialização em Centro Cirúrgico e/ou Central de Material e Esterilização e com experiência comprovada de pelo menos 1 (um) ano em Centro Cirúrgico e/ou Central de Material e Esterilização
Enfermagem com Especialização em Estomaterapia e com experiência comprovada de pelo menos 1 (um) ano em Estomaterapia
Enfermagem com Especialização em Oncologia e com experiência comprovada de pelo menos 1 (um) ano em Oncologia
Enfermagem com Especialização em Pediatria/Neonatologia e com experiência comprovada de pelo menos 1 (um) ano em Pediatria/Neonatologia
Enfermagem com Especialização em Saúde da Família
Enfermagem com Especialização em Terapia Intensiva e com experiência comprovada de pelo menos 1 (um) ano em Terapia Intensiva
Enfermagem com Especialização em Urgência e Emergência e com experiência comprovada de pelo menos 1 (um) ano em Urgência e Emergência
Enfermagem Generalista
Enfermagem Generalista com experiência comprovada de pelo menos 1 (um) ano
Engenharia Ambiental
Engenharia Biomédica
Engenharia Civil
Engenharia Civil com experiência em projetos de estrutura (madeira e/ou metálica)
Engenharia Civil com experiência em projetos de estrutura de concreto e fundações
Engenharia Elétrica
Engenharia Mecânica

Engenharia Química
Fisioterapia com Especialização em Equoterapia
Fisioterapia com Especialização em Fisioterapia Cardiorrespiratória
Fisioterapia com Especialização em Fisioterapia Traumato-Ortopédica
Fisioterapia com Residência em Fisioterapia Intensiva Geral
Fisioterapia com Residência em Fisioterapia Respiratória
Fonoaudiologia
Nutrição
Psicologia
Serviço Social com Especialização em Gestão Social
Serviço Social com Especialização em Projetos Sociais

### ANEXO “B” (CALENDÁRIO DE EVENTOS)

EVENTO	DATA/PERÍODO
Divulgação do Aviso de Convocação para Seleção ao Serviço Militar Temporário	24 de junho de 2022
Divulgação da relação de assuntos e bibliografia para o Teste Escrito (somente para os candidatos das Áreas de Direito com Especialização em Direito Administrativo e Direito com Especialização em Direito Público)	1º de julho de 2022
Inscrição no Processo Seletivo, unicamente por meio do “Sistema de Inscrição <i>on-line</i> da 5ª Região Militar”	De 1º a 18 de julho de 2022
Análise Curricular	De 1º de julho a 1º de agosto de 2022
Divulgação da Pontuação Curricular Inicial	09 de agosto de 2022
Entrada de pedidos de revisão da Pontuação Curricular	Até 11 de agosto de 2022
Divulgação do resultado dos pedidos da revisão da Pontuação Curricular	Até 30 de agosto de 2022
Divulgação da pontuação curricular auditada	
Divulgação da relação de candidatos para o Teste Escrito (somente para os candidatos das Áreas de Direito com Especialização em Direito Administrativo e Direito com Especialização em Direito Público)	
Divulgação da relação de candidatos para o Teste Prático (somente para os candidatos das Áreas de Arquitetura, Engenharia Civil com experiência em projetos de estrutura (madeira e/ou metálica) e Engenharia Civil com experiência em projetos de estrutura de concreto e fundações)	Até 06 de setembro de 2022
Realização do Teste Escrito (somente para os candidatos das Áreas de Direito com Especialização em Direito Administrativo e Direito com Especialização em Direito Público)	
Realização do Teste Prático (somente para os candidatos das Áreas de Arquitetura, Engenharia Civil com experiência em projetos de estrutura (madeira e/ou metálica) e Engenharia Civil com experiência em projetos de estrutura de concreto e fundações)	Dentro do período de 19 a 23 de setembro de 2022, em data a ser definida
Divulgação da Prova, do Barema e da Pontuação do Teste Escrito (somente para os candidatos das Áreas de Direito com Especialização em Direito Administrativo e Direito com Especialização em Direito Público)	
Divulgação da Pontuação do Teste Prático (somente para os candidatos das Áreas de Arquitetura, Engenharia Civil com experiência em projetos de estrutura (madeira e/ou metálica) e Engenharia Civil com experiência em projetos de estrutura de concreto e fundações)	Até 04 de outubro de 2022
Entrada de pedidos de revisão da Pontuação do Teste Escrito (somente para os candidatos das Áreas de Direito com Especialização em Direito Administrativo e Direito com Especialização em Direito Público)	
Entrada de pedidos de revisão da Pontuação do Teste Prático (somente	Até 06 de outubro de 2022

<b>EVENTO</b>	<b>DATA/PERÍODO</b>
para os candidatos das Áreas de Arquitetura, Engenharia Civil com experiência em projetos de estrutura (madeira e/ou metálica) e Engenharia Civil com experiência em projetos de estrutura de concreto e fundações)	
Divulgação do resultado dos pedidos de revisão da Pontuação do Teste Escrito (somente para os candidatos das Áreas de Direito com Especialização em Direito Administrativo e Direito com Especialização em Direito Público)	
Divulgação do resultado dos pedidos de revisão da Pontuação do Teste Prático (somente para os candidatos das Áreas de Arquitetura, Engenharia Civil com experiência em projetos de estrutura (madeira e/ou metálica) e Engenharia Civil com experiência em projetos de estrutura de concreto e fundações)	Até 13 de outubro de 2022
Divulgação do resultado final, gerando o CRV	Até 31 de outubro de 2022
Divulgação dos candidatos que deverão comparecer à Apresentação da Documentação e Comprovação de Títulos e à Entrevista	Até 07 de novembro de 2022
Apresentação da Documentação e Comprovação de Títulos	Dentro do período de 16 a 22 de novembro 2022, em data a serem definidas
Entrevista	
Divulgação dos candidatos que deverão realizar a Inspeção de Saúde	Até 25 de novembro de 2022
Inspeção de Saúde	Dentro do período de 12 a 16 de dezembro de 2022, em data a ser definida
Divulgação do resultado da Inspeção de Saúde	20 de dezembro de 2022
Período para entrada de pedidos de Inspeção de Saúde em Grau de Recurso (ISGR), diretamente na SSMR/5	Até 22 de dezembro de 2022
Inspeção de Saúde em Grau de Recurso (com a respectiva divulgação do resultado)	A ser definida pelo Comando da 5ª Região Militar
Divulgação dos candidatos que deverão realizar o Exame de Aptidão Física	Até 04 de janeiro de 2023
Exame de Aptidão Física	Dentro do período de 09 a 13 janeiro de 2023, em data a ser definida
Divulgação do resultado do Exame de Aptidão Física	17 de janeiro de 2023
Convocação à Incorporação	26 de janeiro de 2023
Inspeção de Saúde Complementar	1º de fevereiro de 2023
Incorporação	
Chamamento de candidatos (constantes no CRV) para completar vagas não preenchidas por candidatos desclassificados ou para novas expectativas de vagas, se for o caso	Dentro do período de fevereiro a junho de 2023, em data a ser definida
Execução dos eventos necessários para convocação e incorporação de novos candidatos, se for o caso	Até 1º de julho de 2023

**ANEXO “C” (DECLARAÇÃO DE EXISTÊNCIA OU INEXISTÊNCIA DE PROCESSO)**  
(MODELO)

**DECLARAÇÃO DE EXISTÊNCIA OU INEXISTÊNCIA DE PROCESSO**

Eu, \_\_\_\_\_ (nome completo), Identidade nº \_\_\_\_\_, CPF nº \_\_\_\_\_, nascido(a) aos \_\_\_\_\_ dias do mês de \_\_\_\_\_ do ano de \_\_\_\_\_, filho(a) de \_\_\_\_\_ e de \_\_\_\_\_, declaro, sob as penas da lei, para fim de comprovação junto à 5ª Região Militar, que **(estou/não estou)** \_\_\_\_\_ respondendo a processo criminal perante a Justiça comum ou militar (seja na esfera federal ou estadual) ou sendo responsabilizado por ato lesivo ao patrimônio público (de qualquer esfera de governo, em processo administrativo disciplinar).

(Local e data)

\_\_\_\_\_  
Assinatura do candidato

**ANEXO “D” (PARECER FAVORÁVEL À PARTICIPAÇÃO EM PROCESSO SELETIVO)**

(MODELO)

**PARECER FAVORÁVEL À PARTICIPAÇÃO EM PROCESSO SELETIVO PARA O SERVIÇO MILITAR TEMPORÁRIO**

Declaro, junto ao Comando da 5ª Região Militar, que o(a) \_\_\_\_\_ (posto/graduação) \_\_\_\_\_ (nome completo), Identidade nº \_\_\_\_\_, CPF nº \_\_\_\_\_, nascido(a) aos \_\_\_\_ dias do mês de \_\_\_\_\_ do ano de \_\_\_\_\_, filho(a) de \_\_\_\_\_ e de \_\_\_\_\_, ocupa o cargo de \_\_\_\_\_ e não possui em seus assentamentos nada que desabone a sua conduta militar e que, por esse motivo, possui parecer favorável deste Comando para participação no processo seletivo para o Serviço Militar Temporário.

(Local e data)

\_\_\_\_\_  
Assinatura do Comandante/Chefe/Diretor da Organização Militar

**ANEXO “E” (DECLARAÇÃO DE RESIDÊNCIA)**

(MODELO)

**DECLARAÇÃO DE RESIDÊNCIA**

1. Eu, \_\_\_\_\_ (nome completo), Identidade nº \_\_\_\_\_, CPF \_\_\_\_\_, filho(a) de \_\_\_\_\_ e de \_\_\_\_\_, declaro, como candidato(a) ao processo seletivo para o Serviço Militar Temporário, residir no(a) \_\_\_\_\_, no bairro \_\_\_\_\_, na cidade de \_\_\_\_\_ - \_\_\_\_\_.

2. Declaro, também, para todos os fins, serem verdadeiras as informações acima fornecidas, ciente da responsabilidade criminal prevista nos arts. 299 e 304 (falsidade ideológica) do Decreto-Lei nº 2.848, de 7 de dezembro de 1940 (Código Penal), e art. 312 (falsidade) do Decreto-Lei nº 1.001, de 21 de outubro de 1969 (Código Penal Militar).

(Local e data)

\_\_\_\_\_  
Assinatura do Candidato



**ANEXO “F” (COMPROMISSO DE OCUPAR VAGA EM LOCAL DIFERENTE DA RESIDÊNCIA/DOMICÍLIO SEM ÔNUS PARA O EXÉRCITO BRASILEIRO)**

(MODELO)

**COMPROMISSO DE OCUPAR VAGA EM LOCAL DIFERENTE DA RESIDÊNCIA/DOMICÍLIO SEM ÔNUS PARA O EXÉRCITO BRASILEIRO**

1. Eu, \_\_\_\_\_ (nome completo), Identidade nº \_\_\_\_\_, CPF nº \_\_\_\_\_, nascido(a) aos \_\_\_\_ dias do mês de \_\_\_\_\_ do ano de \_\_\_\_\_, filho(a) de \_\_\_\_\_ e de \_\_\_\_\_, declaro, como candidato(a) no processo de seleção para o Serviço Militar Temporário, na área da 5ª Região Militar, assumir inteira responsabilidade em fixar residência no município em que se encontra a Organização Militar de incorporação, caso venha a ser convocado(a), devendo mudar de residência, por conta própria, sem qualquer ônus para o Exército, caso resida em outra localidade.

2. Declaro, ainda, que tenho conhecimento de que, ao término do tempo de serviço a que me propus, não terei direito a pecúnia para custear meu retorno ao meu antigo endereço.

(Local e data)

\_\_\_\_\_  
Assinatura do Candidato

**ANEXO “G” (GUARNIÇÕES MILITARES E SUAS RESPECTIVAS ORGANIZAÇÕES MILITARES)**

**1. RELAÇÃO DE GUARNIÇÕES MILITARES POR ÁREA DE INTERESSE**

<b>ÁREAS DE INTERESSE</b>	<b>GUARNIÇÕES MILITARES</b>
Administração	APUCARANA-PR CASCAVEL-PR CASTRO-PR FOZ DO IGUAÇU-PR FRANCISCO BELTRÃO-PR GUAÍRA-PR GUARAPUAVA-PR LAPA-PR PALMAS-PR PONTA GROSSA-PR RIO NEGRO-PR BLUMENAU-SC CRICIÚMA-SC JOINVILLE-SC LAGES-SC PORTO UNIÃO-SC SÃO MIGUEL DO OESTE-SC TRÊS BARRAS-SC TUBARÃO-SC
Administração com experiência comprovada de pelo menos 1 (um) ano	CURITIBA-PR FLORIANÓPOLIS-SC
Arquitetura	CURITIBA-PR
Biblioteconomia	CURITIBA-PR
Contabilidade	APUCARANA-PR CASCAVEL-PR CASTRO-PR FOZ DO IGUAÇU-PR FRANCISCO BELTRÃO-PR GUAÍRA-PR GUARAPUAVA-PR LAPA-PR

<b>ÁREAS DE INTERESSE</b>	<b>GUARNIÇÕES MILITARES</b>
	PALMAS-PR PONTA GROSSA-PR RIO NEGRO-PR BLUMENAU-SC CRICIÚMA-SC FLORIANÓPOLIS-SC JOINVILLE-SC LAGES-SC PORTO UNIÃO-SC SÃO MIGUEL DO OESTE-SC TRÊS BARRAS-SC TUBARÃO-SC
Contabilidade com experiência comprovada de pelo menos 1 (um) ano	CURITIBA-PR
Comunicação Social com Habilitação em Jornalismo	CASCADEL-PR CURITIBA-PR PONTA GROSSA-PR FLORIANÓPOLIS-SC LAGES-SC
Direito com Especialização em Direito Administrativo	CASCADEL-PR CURITIBA-PR PONTA GROSSA-PR FLORIANÓPOLIS-SC LAGES- SC
Direito com Especialização em Direito Público	CASCADEL-PR CURITIBA-PR PONTA GROSSA-PR FLORIANÓPOLIS-SC
Enfermagem com Especialização em Assistência Domiciliária e Home Care e com experiência comprovada de pelo menos 1 (um) ano em Assistência Domiciliária e Home Care	CURITIBA-PR FLORIANÓPOLIS-SC
Enfermagem com Especialização em Auditoria em Serviços de Saúde e com experiência comprovada de pelo menos 1 (um) ano em Assistência de Enfermagem	CASCADEL-PR CURITIBA-PR FOZ DO IGUAÇU-PR PONTA GROSSA-PR

<b>ÁREAS DE INTERESSE</b>	<b>GUARNIÇÕES MILITARES</b>
	BLUMENAU-SC FLORIANÓPOLIS-SC JOINVILLE-SC LAGES-SC
Enfermagem com Especialização em Centro Cirúrgico e/ou Central de Material e Esterilização e com experiência comprovada de pelo menos 1 (um) ano em Centro Cirúrgico e/ou Central de Material e Esterilização	CURITIBA-PR FLORIANÓPOLIS-SC
Enfermagem com Especialização em Estomaterapia e com experiência comprovada de pelo menos 1 (um) ano em Estomaterapia	CURITIBA-PR FLORIANÓPOLIS-SC
Enfermagem com Especialização em Oncologia e com experiência comprovada de pelo menos 1 (um) ano em Oncologia	CURITIBA-PR FLORIANÓPOLIS-SC
Enfermagem com Especialização em Pediatria/Neonatologia e com experiência comprovada de pelo menos 1 (um) ano em Pediatria/Neonatologia	CURITIBA-PR FLORIANÓPOLIS-SC
Enfermagem com Especialização em Saúde da Família	CURITIBA-PR FLORIANÓPOLIS-SC
Enfermagem com Especialização em Terapia Intensiva e com experiência comprovada de pelo menos 1 (um) ano em Terapia Intensiva	CURITIBA-PR
Enfermagem com Especialização em Urgência e Emergência e com experiência comprovada de pelo menos 1 (um) ano em Urgência e Emergência	CURITIBA-PR FLORIANÓPOLIS-SC
Enfermagem Generalista	APUCARANA-PR CASCAVEL-PR CASTRO-PR FOZ DO IGUAÇU-PR FRANCISCO BELTRÃO-PR GUAÍRA-PR GUARAPUAVA-PR LAPA-PR PALMAS-PR PONTA GROSSA-PR RIO NEGRO-PR BLUMENAU-SC CRICIÚMA-SC

<b>ÁREAS DE INTERESSE</b>	<b>GUARNIÇÕES MILITARES</b>
	JOINVILLE-SC LAGES-SC PORTO UNIÃO-SC SÃO MIGUEL DO OESTE-SC TRÊS BARRAS-SC TUBARÃO-SC
Enfermagem Generalista com experiência comprovada de pelo menos 1 (um) ano	CURITIBA-PR FLORIANÓPOLIS-SC
Engenharia Ambiental	CURITIBA-PR LAGES-SC
Engenharia Biomédica	CURITIBA-PR
Engenharia Civil	CASCADEL-PR CURITIBA-PR PONTA GROSSA-PR FLORIANÓPOLIS-SC LAGES-SC
Engenharia Civil com experiência em projetos de estrutura (madeira e/ou metálica)	CURITIBA-PR LAGES-SC
Engenharia Civil com experiência em projetos de estrutura de concreto e fundações	CURITIBA-PR LAGES-SC
Engenharia Elétrica	CURITIBA-PR LAGES-SC
Engenharia Mecânica	CURITIBA-PR LAGES-SC
Engenharia Química	CURITIBA – PR
Fisioterapia com Especialização em Equoterapia	CURITIBA – PR
Fisioterapia com Especialização em Fisioterapia Cardiorrespiratória	CASCADEL-PR CURITIBA-PR PONTA GROSSA-PR FLORIANÓPOLIS-SC
Fisioterapia com Especialização em Fisioterapia Traumatológico-Ortopédica	CASCADEL-PR CURITIBA-PR

<b>ÁREAS DE INTERESSE</b>	<b>GUARNIÇÕES MILITARES</b>
	FOZ DO IGUAÇU-PR PONTA GROSSA-PR RIO NEGRO-PR FLORIANÓPOLIS-SC LAGES-SC
Fisioterapia com Residência em Fisioterapia Intensiva Geral	CURITIBA-PR
Fisioterapia com Residência em Fisioterapia Respiratória	CURITIBA-PR
Fonoaudiologia	CURITIBA-PR
Nutrição	CURITIBA-PR FLORIANÓPOLIS-SC
Psicologia	CASCADEL-PR CURITIBA-PR PONTA GROSSA-PR FLORIANÓPOLIS-SC
Serviço Social com Especialização em Projetos Sociais	CURITIBA-PR FLORIANÓPOLIS-SC
Serviço Social com Especialização em Gestão Social	CURITIBA-PR FLORIANÓPOLIS-SC

## 2. RELAÇÃO DE ORGANIZAÇÕES MILITARES POR GUARNIÇÃO MILITAR

<b>ESTADO</b>	<b>GUARNIÇÃO MILITAR</b>	<b>ORGANIZAÇÕES MILITARES</b>
<b>PARANÁ</b>	<b>APUCARANA</b>	30º Batalhão de Infantaria Mecanizado
	<b>CASCADEL</b>	15º Batalhão Logístico
		15ª Companhia de Comunicações Mecanizada
		33º Batalhão de Infantaria Mecanizado
		Comando da 15ª Brigada de Infantaria Mecanizada
		Companhia de Comando 15ª Brigada de Infantaria Mecanizada
	<b>CASTRO</b>	5º Esquadrão de Cavalaria Mecanizado
	<b>CURITIBA</b>	11º Centro de Telemática
		20º Batalhão de Infantaria Blindado
		27º Batalhão Logístico
		5º Batalhão de Comunicações
		5º Batalhão de Suprimentos
		5º Batalhão Logístico
		5ª Companhia de Comunicações Blindados
		5ª Companhia de Polícia do Exército
		5º Grupo de Artilharia de Campanha Autopropulsado
		5º Centro de Gestão, Contabilidade e Finanças do Exército
		Base de Administração e Apoio da 5ª Divisão de Exército
		Bateria de Comando da Artilharia Divisionária da 5ª Divisão de Exército
		Colégio Militar de Curitiba
		Comando da 5ª Divisão de Exército
		Comando da 5ª Região Militar
		Comando da Artilharia Divisionária da 5ª Divisão de Exército
		Comissão Regional de Obras/5
	Hospital Geral de Curitiba	
	Parque Regional de Manutenção/5	
	<b>FOZ DO IGUAÇU</b>	34º Batalhão de Infantaria Mecanizado
	<b>FRANCISCO BELTRÃO</b>	16º Esquadrão de Cavalaria Mecanizado
	<b>GUAÍRA</b>	15ª Companhia de Infantaria Motorizada
	<b>GUARAPUAVA</b>	26º Grupo de Artilharia de Campanha
<b>LAPA</b>	15º Grupo de Artilharia de Campanha Autopropulsado	
<b>PALMAS</b>	15ª Companhia de Engenharia de Combate Mecanizada	
<b>PONTA GROSSA</b>	13º Batalhão de Infantaria Blindado	
	3º Regimento de Carros de Combate	
	Comando da 5ª Brigada de Cavalaria Blindada	
	Esquadrão de Comando da 5ª Brigada de Cavalaria Blindada	
<b>RIO NEGRO</b>	11ª Bateria de Artilharia Antiaérea Autopropulsada	
	5º Regimento de Carros de Combate	
<b>SANTA CATARINA</b>	<b>BLUMENAU</b>	23º Batalhão de Infantaria
	<b>CRICIÚMA</b>	28º Grupo de Artilharia de Campanha
	<b>FLORIANÓPOLIS</b>	63º Batalhão de Infantaria
		Comando da 14ª Brigada de Infantaria Motorizada
		Companhia de Comando da 14ª Brigada de Infantaria Motorizada
	Hospital de Guarnição de Florianópolis	
	<b>JOINVILLE</b>	62º Batalhão de Infantaria
	<b>LAGES</b>	1º Batalhão Ferroviário
	<b>PORTO UNIÃO</b>	5º Batalhão de Engenharia e Combate Blindado
	<b>SÃO MIGUEL DO OESTE</b>	14º Regimento de Cavalaria Mecanizado
<b>TRÊS BARRAS</b>	Campo de Instrução Marechal Hermes	
<b>TUBARÃO</b>	Núcleo da 14ª Companhia de Engenharia de Combate	

### ANEXO “H” (TABELA DE PONTUAÇÃO DA QUALIFICAÇÃO PROFISSIONAL)

Títulos/Cursos/Atividades	Pontuação Atribuída	Pontuação Máxima
<b>1. Títulos relacionados com a Área de Interesse do candidato</b>		
Pós-Graduação <i>Stricto Sensu</i> - Doutorado (no máximo 1 doutorado).	6,0	6,0
Pós-Graduação <i>Stricto Sensu</i> - Mestrado (no máximo 1 mestrado).	5,0	5,0
Pós-Graduação <i>Lato Sensu</i> - Programa de Residência Multiprofissional (no máximo 1 residência). Para os candidatos das Áreas de Interesse que exigem Residência, é REQUISITO cadastrar 1 (uma) Residência na respectiva Área de Interesse.	5,0	5,0
Pós-Graduação <i>Lato Sensu</i> - Especialização. Carga horária mínima de 360 horas (no máximo 2 especializações). Para os candidatos das Áreas de Interesse que exigem Especialização, é REQUISITO cadastrar pelo menos 1 (uma) Especialização na respectiva Área de Interesse.	4,0 por diploma	8,0
Graduação em Curso Superior (no máximo 1 graduação). É REQUISITO cadastrar 1 (uma) Graduação da Área de Interesse do candidato.	3,0	3,0
Os candidatos não poderão deixar de cadastrar os Diplomas (ou Certificados/Declarações) exigidos como REQUISITOS. O capítulo “Da Inscrição no Processo Seletivo” trata dos Certificados/Declarações que podem ser apresentados no lugar dos Diplomas.		
<b>2. Cursos relacionados com a Área de Interesse do candidato</b>		
Curso de Aperfeiçoamento ou de Extensão com carga horária igual ou superior a 40 horas em ferramentas/software que utilizam a metodologia BIM (Building Information Modeling), dentre os seguintes: Autodesk Revit, Graphisoft Archicad, Autodesk Civil 3D, Autodesk InRoads, TQS, Autodesk Robot, Multiplex Metálicas 3D, Solidworks, Stabile MCalc, Alto Qi Eberick, Alto Qi Builder, Autodesk Navisworks, Solibri e outros similares. Estes deverão, ainda, ter sido realizados em instituições de ensino e/ou com treinadores <b>com certificação reconhecida pelo desenvolvedor do software</b> . (máximo de 4 cursos). Somente para os candidatos das áreas de Arquitetura, Engenharia Civil, Engenharia Civil com experiência em projetos de estrutura (madeira e/ou metálica), Engenharia Civil com experiência em projetos de estrutura de concreto e fundações, Engenharia Elétrica e Engenharia Mecânica.	1,5 por diploma	6,0
Curso de Aperfeiçoamento ou de Extensão com carga horária igual ou superior a 20 horas e inferior a 40 horas, em ferramentas/software que utilizam a metodologia BIM (Building Information Modeling), den-	1,0 por diploma	4,0



tre os seguintes: Autodesk Revit, Graphisoft Archi-cad, Autodesk Civil 3D, Autodesk Infracworks, TQS, Autodesk Robot, Multiplus Metálicas 3D, Solidworks, Stabile MCalc, Alto QI Eberick, Alto Qi Builder, Autodesk Navisworks, Solibri e outros similares. Estes deverão, ainda, ter sido realizados em instituições de ensino e/ou com treinadores <b>com certificação reconhecida pelo desenvolvedor do software.</b> (máximo de 4 cursos). Somente para os candidatos das áreas de Arquitetura, Engenharia Civil, Engenharia Civil com experiência em projetos de estrutura (madeira e/ou metálica), Engenharia Civil com experiência em projetos de estrutura de concreto e fundações, Engenharia Elétrica e Engenharia Mecânica.		
Um mesmo curso não poderá ser cadastrado em mais de um campo.		
Para fins deste Aviso, entende-se como cursos de aperfeiçoamento ou de extensão aqueles realizados pelo profissional já formado e cujo conhecimento seja relevante às funções inerentes ao nível de formação exigido.		
<b>3. Inscrição na Ordem dos Advogados do Brasil (somente para os candidatos das áreas de Direito com Especialização em Direito Administrativo e de Direito com Especialização em Direito Público)</b>		
Inscrição regular na OAB	3,0	3,0
<b>4. Acervo Técnico (somente para candidatos das áreas de Arquitetura, Engenharia Ambiental, Engenharia Civil, Engenharia Civil com experiência em projetos de estrutura (madeira e/ou metálica), Engenharia Civil com experiência em projetos de estrutura de concreto e fundações, Engenharia Elétrica e Engenharia Mecânica)</b>		
Somente para as Áreas de Interesse Arquitetura, Engenharia Ambiental, Engenharia Civil, Engenharia Elétrica e Engenharia Mecânica: Certidão(ões) de Acervo Técnico (CAT) das Anotações de Responsabilidade Técnica (ART) ou de Registros de Responsabilidade Técnica (RRT), emitida(s) pelo CREA ou CAU (no máximo 40 ART e/ou RRT).	1,0 por ART ou RRT constante da(s) CAT	40,0
Somente para as Áreas de Interesse Engenharia Civil com experiência em projetos de estrutura (madeira e/ou metálica) e Engenharia Civil com experiência em projetos de estrutura de concreto e fundações: apresentar experiência profissional em projetos executivos, comprovados por Certidão(ões) de Acervo Técnico (CAT) das Anotações de Responsabilidade Técnica (ART). É REQUISITO cadastrar 2 (dois) projetos executivos, com área construída total igual ou superior a 400 m <sup>2</sup> cada projeto.	1,0 por projeto	2,0
Somente para a Área de Interesse Engenharia Civil com experiência em projetos de estrutura (madeira e/ou metálica): Certidão(ões) de Acervo Técnico (CAT) das Anotações de Responsabilidade Técnica (ART), emitida(s) pelo Conselho Profissional, para as seguintes atividades técnicas:	1,0 por Atividade Técnica constante da(s) CAT	40,0

<p>- Projetos de Estruturas Metálicas (área mínima 100 m<sup>2</sup>); - Projetos de Estruturas de Madeira (área mínima 100 m<sup>2</sup>); e - Acompanhamento de Execução de Estrutura Metálica e/ou Madeira. (No máximo 40 atividades).</p>		
<p>Somente para a Área de Interesse Engenharia Civil com experiência em projetos de estrutura de concreto e fundações: Certidão(ões) de Acervo Técnico (CAT) das Anotações de Responsabilidade Técnica (ART), emitida(s) pelo Conselho Profissional, para as seguintes atividades técnicas:</p> <p>- Projetos de Estruturas de Concreto (área mínima 100 m<sup>2</sup>); - Projetos de Fundações (área mínima 100 m<sup>2</sup>); - Acompanhamento de Execução de Estruturas de Concreto ou Fundações (área mínima 100 m<sup>2</sup>); - Projetos de Reforço Estrutural; e - Acompanhamento de Execução de Reforço Estrutural. (No máximo 40 atividades).</p>	1,0 por Atividade Técnica constante da(s) CAT	40,0
<p>As ART ou os RRT não averbados a uma CAT não poderão ser computados para efeito de pontuação.</p>		
<p>Uma mesma ART ou RRT não poderá ser cadastrada em mais de um campo do item nº 4 (não poderá haver duplicação de pontuação por uma mesma atividade).</p>		
<p>O Acervo Técnico e o Exercício de atividade profissional na Área de Interesse do candidato de que trata o item nº 5 não poderão tratar de um mesmo tempo de serviço (não poderá haver duplicação de pontuação por uma mesma atividade).</p>		
<p><b>5. Exercício de atividade profissional na Área de Interesse do candidato</b></p>		
<p>Experiência profissional na Área de Interesse para a qual o candidato se inscreveu. É REQUISITO cadastrar o período mínimo indicado no anexo “Áreas de Interesse” para as Áreas em que a experiência profissional é exigida. (no máximo 120 meses).</p>	0,4 pontos por mês completo. Período de trabalho inferior a 30 dias não será considerado para fins de pontuação, assim como, também, não será considerado para a finalidade de pontuação os dias do registro de um período de atividade profissional somados com os dias do registro de outro período de atividade profissional para completar 30 dias.	48,0
<p>Somente serão considerados os períodos de experiência profissional cujos documentos comprobatórios atendam ao disposto no capítulo “DA COMPROVAÇÃO DO EXERCÍCIO DE ATIVIDADES PROFissionais”.</p>		
<p>Para as Áreas de Interesse que exigem <b>Pós-Graduação como requisito</b>, somente serão consideradas as atividades profissionais exercidas <b>após a data de conclusão da respectiva especialização ou residência</b>, exceto para os candidatos das áreas de Direito com Especialização em Direito Administrativo e de Direito com Especialização em Direito Público, que terão consideradas suas atividades profissionais exercidas desde a conclusão do seu Curso Superior.</p>		

Para os candidatos da área de Engenharia Biomédica formados em outra Engenharia (Elétrica, Eletrônica ou Mecânica) e possuidores do Curso de Pós-Graduação em Engenharia Clínica, somente serão consideradas, para a finalidade de pontuação, as atividades profissionais exercidas na área de Engenharia Clínica e que tenham sido exercidas após a conclusão da referida especialização.

Para as Áreas de Interesse em que **não há exigência** de Pós-Graduação como requisito, somente serão consideradas, para a finalidade de pontuação, as atividades profissionais exercidas **após a data de conclusão do respectivo Curso Superior**.

O exercício de atividade profissional não contempla atividades docentes.

O tempo de serviço prestado às Forças Armadas anterior à incorporação não poderá ultrapassar 60 (sessenta) meses, sob pena de desclassificação do processo seletivo.

O Exercício de atividade profissional na Área de Interesse do candidato e o Acervo Técnico de que trata o campo nº 4 não poderão tratar de um mesmo tempo de serviço (não poderá haver duplicação de pontuação por uma mesma atividade).

## **ANEXO “I” (TUTORIAL DE DIGITALIZAÇÃO E INSERÇÃO DE DOCUMENTOS NO SISTEMA DE INSCRIÇÃO *ON-LINE*)**

1. Somente deverão ser digitalizados e inseridos no sistema *on-line* de inscrição os documentos indicados no capítulo “Da Inscrição no Processo Seletivo”, que gerarão a PONTUAÇÃO CURRICULAR do candidato.

1.1. Para cada dado curricular lançado, haverá o correspondente campo UPLOAD, por meio do qual deverá ser inserida a pertinente cópia digital.

2. Cada documento deverá ser digitalizado em um arquivo separado com as seguintes características:

2.1. Arquivo no formato PDF, com extensão “.pdf”.

2.2. Arquivo com tamanho máximo de 500 KB. Exceção feita aos documentos relativos a Acervo técnico, Publicações Técnicas, Atividades Científicas e Exercício de atividade profissional, os quais poderão ter no máximo 5 MB por arquivo.

3. Segue uma sugestão de procedimentos, que podem variar em função dos equipamentos e softwares usados por cada candidato, sendo de inteira responsabilidade do candidato providenciar o arquivo de acordo com o solicitado no item 2. acima, sob pena de NÃO CONSEGUIR EFETUAR A INSCRIÇÃO, de DEIXAR DE SER PONTUADO ou de ser DESCLASSIFICADO do processo seletivo:

3.1. Reúna todos os documentos a serem lançados na parte referente ao Lançamento dos Dados Curriculares, ordenando-os conforme indicado no capítulo “Da Inscrição no Processo Seletivo”.

3.2. Realize a digitalização de um documento por vez, de modo a gerar um arquivo digital separado para cada documento exigido.

3.3. Abra o software de digitalização de seu equipamento e selecione as opções abaixo ou equivalentes (as opções podem variar de acordo com o software utilizado):

3.3.1. “Salvar como PDF”.

3.3.2. Tamanho da digitalização: conforme o tamanho do papel a ser digitalizado.

3.3.3. Tipo de saída (cor): “Escala de cinza” (sugestão).

3.3.4. Resolução: “200 dpi” (sugestão).

3.3.5. Tipo de arquivo: deverá aparecer “PDF (.pdf)”.

3.4. Após selecionar as opções indicadas, clique em “Digitalizar” ou “Iniciar”.



Figura 1: Digitalização de arquivo

3.5. Dependendo do tipo de equipamento e software utilizados, pode ser necessário algum ajuste na imagem a ser digitalizada. Realize a conferência, ajustando a imagem capturada, caso seja necessário, conforme sugestões da figura abaixo.

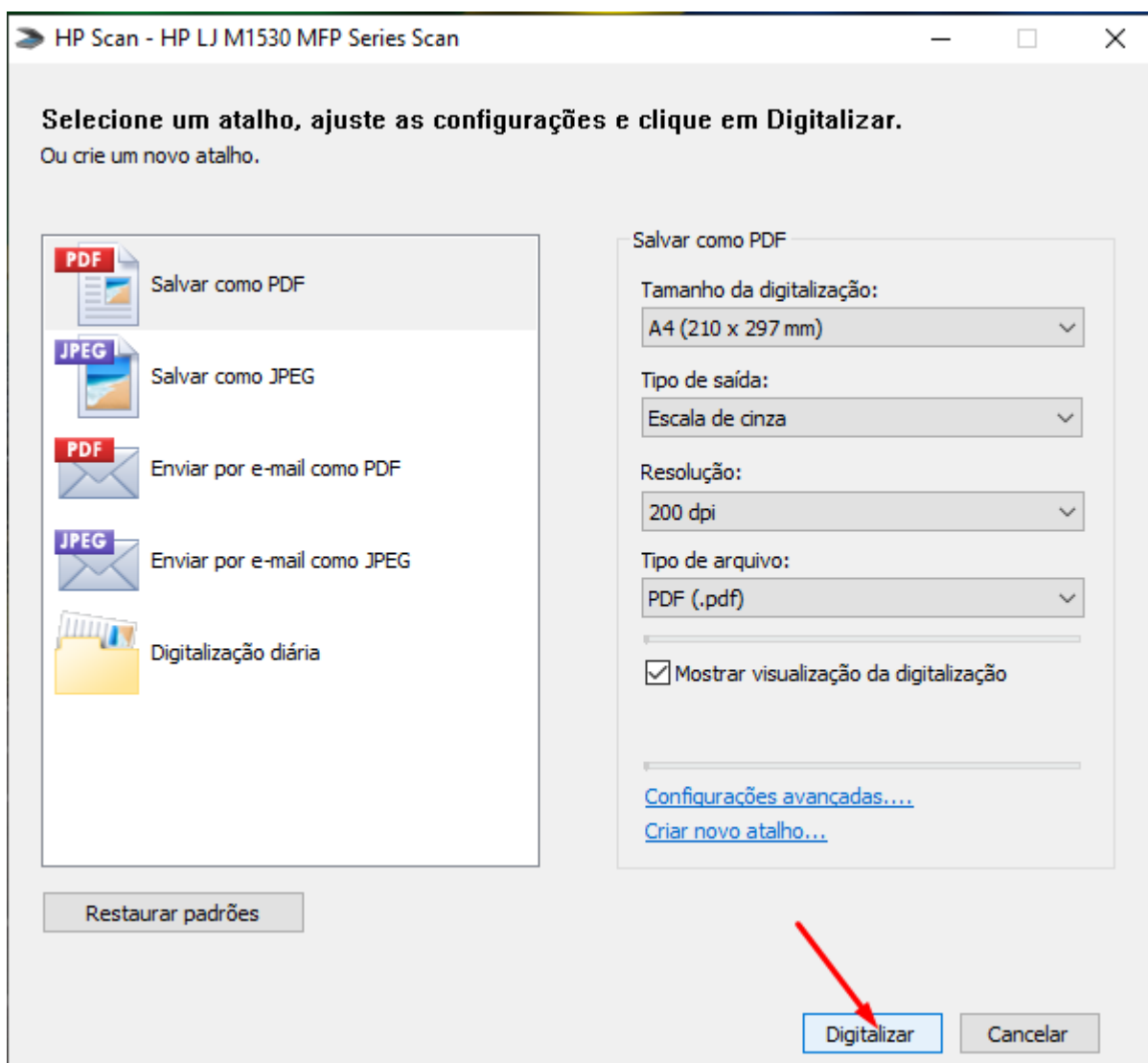

Figura 2: Ajustando o arquivo pdf criado.

3.6. Após realizar a digitalização de todos os documentos, inicie a sua inscrição no sistema *on-line*, efetuando o “UPLOAD” de cada arquivo digital criado, um a um, observando os campos obrigatórios relacionados a cada tipo de documento pessoal e profissional.

3.7. **Não esqueça de digitalizar o verso dos documentos quando contiver informações relevantes.**

**ANEXO “J” (DECLARAÇÃO DE VOLUNTARIADO PARA PRESTAÇÃO DO SERVIÇO MILITAR COMO OFICIAL TÉCNICO TEMPORÁRIO)**

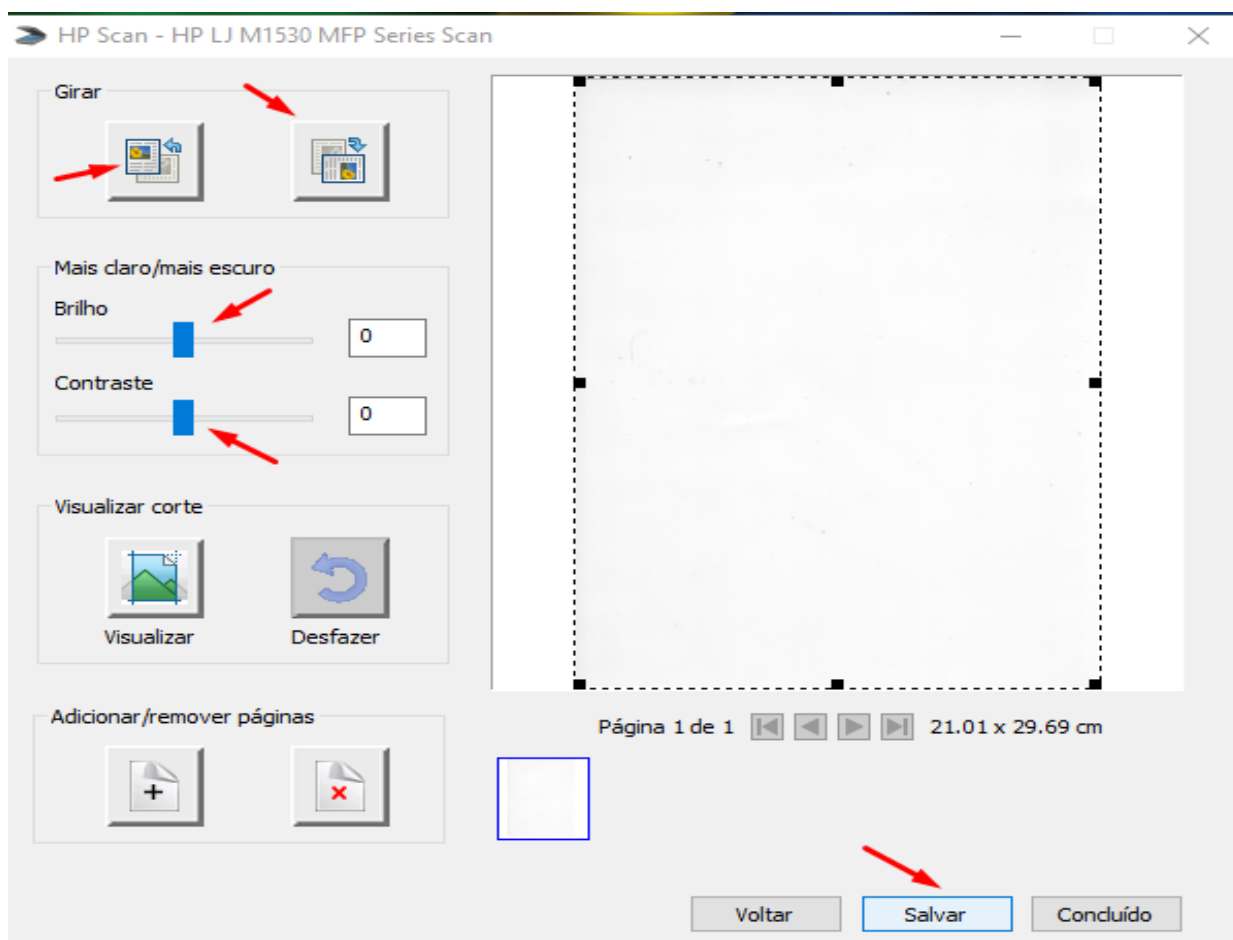
(MODELO)

**DECLARAÇÃO DE VOLUNTARIADO PARA PRESTAÇÃO DO SERVIÇO MILITAR COMO OFICIAL TÉCNICO TEMPORÁRIO**

1. Eu, \_\_\_\_\_ (nome completo), Identidade nº \_\_\_\_\_, CPF nº \_\_\_\_\_, nascido(a) aos \_\_\_\_\_ dias do mês de \_\_\_\_\_ do ano de \_\_\_\_\_, filho(a) de \_\_\_\_\_ e de \_\_\_\_\_, residindo na cidade de \_\_\_\_\_ - \_\_\_\_\_, declaro que sou voluntário (a) para o Serviço Militar Temporário, pelo período de 01 (um) ano, como Oficial Técnico Temporário, sujeitando-me, se for aceito (a), a todos os deveres e obrigações previstos na legislação em vigor, e conhecedor de que poderei obter, dependendo da existência de vagas e do meu desempenho profissional, prorrogações anuais, não ultrapassando o período de 96 (noventa e seis) meses, contado, para isso, todo o tempo que tenha de serviço prestado às Forças Armadas anteriormente.

2. Declaro, também, para todos os fins, serem verídicas as informações acima fornecidas, ciente da responsabilidade criminal prevista nos arts. 299 e 304 (falsidade ideológica) do Decreto-Lei nº 2.848, de 7 de dezembro de 1940 (Código Penal), e art. 312 (falsidade) do Decreto-Lei nº 1.001, de 21 de outubro de 1969 (Código Penal Militar).

(Local e data)

\_\_\_\_\_  
Assinatura do candidato

## ANEXO “K” (DECLARAÇÃO DE TEMPO DE SERVIÇO)

(MODELO)

### DECLARAÇÃO DE TEMPO DE SERVIÇO

1. Eu, \_\_\_\_\_ (nome completo),  
Identidade nº \_\_\_\_\_, órgão expedidor \_\_\_\_\_, CPF nº \_\_\_\_\_,  
nascido(a) aos \_\_\_\_\_ dias do mês de \_\_\_\_\_ do ano de \_\_\_\_\_, filho(a) de  
\_\_\_\_\_ e de  
\_\_\_\_\_, declaro, sob as penas da lei,  
para fim de comprovação junto à 5ª Região Militar, que (não possuo **ou** possuo \_\_\_\_\_ anos, \_\_\_\_\_ meses,  
\_\_\_\_\_ dias de) \_\_\_\_\_ tempo de serviço prestado às Forças Armadas que possa ser averbado na contagem total de meu tempo de serviço.

2. Declaro, também, para todos os fins, serem verídicas as informações acima fornecidas, ciente da responsabilidade criminal prevista nos arts. 299 e 304 (falsidade ideológica) do Decreto-Lei nº 2.848, de 7 de dezembro de 1940 (Código Penal) e no art. 312 (falsidade) do Decreto-Lei nº 1.001, de 21 de outubro de 1969 (Código Penal Militar).

(Local e data)

\_\_\_\_\_  
Assinatura do candidato

#### Observações:

(1) O candidato que não possuir tempo de serviço prestado às Forças Armadas deverá registrar 00 anos, 00 meses e 00 dias.

(2) Esta declaração deverá ser entregue em dois momentos distintos:

- na **Apresentação de Documentos e Comprovação de Títulos**, para a CSE;
- na **Incorporação**, para a equipe de militares responsável por recepcionar os candidatos na OM de incorporação. Observação: na OM deverá ser entregue uma nova declaração (atualizada).



**ANEXO “L” (DECLARAÇÃO NEGATIVA DE INVESTIDURA EM CARGO PÚBLICO)**

(MODELO)

**DECLARAÇÃO NEGATIVA DE INVESTIDURA EM CARGO PÚBLICO**

1. Eu, \_\_\_\_\_ (nome completo), Identidade nº \_\_\_\_\_, CPF nº \_\_\_\_\_, nascido(a) aos \_\_\_\_\_ dias do mês de \_\_\_\_\_ do ano de \_\_\_\_\_, filho(a) de \_\_\_\_\_ e de \_\_\_\_\_, declaro, sob as penas da lei, para fim de comprovação junto à 5ª Região Militar, que não estarei, na data prevista para a minha incorporação ao Exército, caso esta ocorra, investido em cargo público, seja ele da administração direta, indireta, autárquica ou fundacional de qualquer dos Poderes da União, dos Estados, do Distrito Federal, dos Territórios ou dos Municípios.

2. Tenho plena ciência de que, caso incorporado ao Exército e venha a exercer qualquer função pública acima especificada, simultaneamente à que ora pleiteio, serei licenciado imediatamente das fileiras do Exército, por ferir o disposto no art. 142, § 3º, inciso II, da Constituição Federal.

3. Declaro, também, para todos os fins, serem verídicas as informações fornecidas, ciente de responsabilidade criminal prevista nos arts. 299 e 304 (falsidade ideológica) do Decreto-Lei nº 2.848, de 7 de dezembro de 1940 (Código Penal), e art. 312 (falsidade) do Decreto-Lei nº 1.001, de 21 de outubro de 1969 (Código Penal Militar).

(Local e data)

\_\_\_\_\_  
Assinatura do candidato

**ANEXO “M” (DECLARAÇÃO DE CIÊNCIA DA NECESSIDADE DE INFORMAÇÃO DO ESTADO DE GRAVIDEZ)**

(MODELO)

**DECLARAÇÃO DE CIÊNCIA DA NECESSIDADE DE INFORMAÇÃO DO ESTADO DE GRAVIDEZ**

1. Eu, \_\_\_\_\_ (nome completo), Identidade nº \_\_\_\_\_, CPF nº \_\_\_\_\_, nascida aos \_\_\_\_ dias do mês de \_\_\_\_\_ do ano de \_\_\_\_\_, filha de \_\_\_\_\_ e de \_\_\_\_\_, para efeito de seleção para o Serviço Militar Temporário, declaro que fui alertada e tomei ciência de que o estado de gravidez não impossibilita a minha participação nesse processo, entretanto impede a incorporação para o estágio de adaptação, em virtude dos riscos decorrentes do Exame de Aptidão Física e das atividades militares a serem desenvolvidas, posteriormente, na prestação do Serviço Militar Temporário.

2. Declaro, também, que sou responsável por comunicar, o mais rápido possível, e por escrito, o meu estado de gravidez à autoridade militar competente (Presidente da Comissão de Seleção Especial, se antes da Incorporação, ou Comandante da OM que estiver realizando o Estágio, se após a incorporação).

(Local e data)

\_\_\_\_\_  
Assinatura da candidata

**ANEXO “N” (DECLARAÇÃO DE COMPROMISSO)**

(MODELO)

**DECLARAÇÃO DE COMPROMISSO**

Eu, \_\_\_\_\_ (nome completo), Identidade nº \_\_\_\_\_, CPF nº \_\_\_\_\_, nascido(a) aos \_\_\_\_\_ dias do mês de \_\_\_\_\_ do ano de \_\_\_\_\_, filho(a) de \_\_\_\_\_ e de \_\_\_\_\_, declaro, junto à Comissão de Seleção Especial do Serviço Militar Temporário, que me comprometo a me registrar junto ao respectivo Conselho ou Ordem de Profissionais (quando houver) até a data da Incorporação, sob pena de ser desclassificado do Processo Seletivo, conforme previsto no Aviso de Convocação para Seleção ao Serviço Militar Temporário.

(Local e data)

\_\_\_\_\_  
Assinatura do candidato

**ANEXO “O” (DECLARAÇÃO DE VERACIDADE DOS DOCUMENTOS APRESENTADOS)**  
(MODELO)

**DECLARAÇÃO DE VERACIDADE DOS DOCUMENTOS APRESENTADOS**

Eu, \_\_\_\_\_, residente à \_\_\_\_\_, portador da cédula de Identidade nº \_\_\_\_\_, declaro, sob as penas da Lei, para fins da Administração Militar, estar ciente dos arts. 311, 312 e 315 do Código Penal Militar, e sob minha e total responsabilidade, de que todos os documentos apresentados, para efeito deste Aviso de Convocação, são autênticos.

(Local e data)

\_\_\_\_\_  
Assinatura do candidato

Código Penal Militar (Decreto-Lei nº 1.001, de 21 de outubro de 1969):

(...)

*“Art. 311 - Falsificar, no todo ou em parte, documento público ou particular, ou alterar documento verdadeiro, desde que o fato atente contra a administração ou serviço militar - Pena sendo documento público, reclusão de dois a seis anos; sendo documento particular pena de até cinco anos, podendo ser agravada.*

*Art. 312 - Omitir, em documento público ou particular, declaração que dele devia constar, ou nele inserir ou fazer inserir declaração falsa ou adversa da que devia ser escrita, com fim de prejudicar direi to, criar obrigação ou alterar a verdade sobre o fato juridicamente relevante, desde que o fato atente contra a administração ou o serviço militar - Pena reclusão, até cinco anos se o documento é público; até três anos se o documento é particular.*

*Art. 315 - Fazer uso de qualquer dos documentos falsificados ou alterados por outrem, a que se referem os artigos anteriores - Pena a cominada à falsificação ou a alteração.”*

(...)

**ANEXO “P” (DECLARAÇÃO DE CAPACIDADE FÍSICA)**

(MODELO)

**DECLARAÇÃO DE CAPACIDADE FÍSICA**

Eu, \_\_\_\_\_ (nome completo), Identidade nº \_\_\_\_\_, CPF nº \_\_\_\_\_, nascido(a) aos \_\_\_\_\_ dias do mês de \_\_\_\_\_ do ano de \_\_\_\_\_, filho(a) de \_\_\_\_\_ e de \_\_\_\_\_, declaro, junto à CSE, que tenho plena capacidade física exigida na legislação de referência que regula o Serviço Militar Temporário, estando plenamente apto ao desempenho de atividades físicas e de cunho militar. Sou responsável, ainda, por comunicar à autoridade competente, o mais rápido possível e por escrito, qualquer alteração que me incapacite para essas atividades.

(Local e data)

\_\_\_\_\_  
Assinatura do candidato



**ANEXO “R” (MANIFESTAÇÃO DE NÃO OCUPAR VAGA DISPONÍVEL)**  
(MODELO)

**MANIFESTAÇÃO DE NÃO OCUPAR VAGA DISPONÍVEL**

Eu, \_\_\_\_\_ (nome completo), Identidade nº \_\_\_\_\_, CPF nº \_\_\_\_\_, nascido(a) aos \_\_\_\_\_ dias do mês de \_\_\_\_\_ do ano de \_\_\_\_\_, filho(a) de \_\_\_\_\_ e de \_\_\_\_\_, declaro, junto à Comissão de Seleção Especial, que desisto de ocupar a vaga disponível para a guarnição de \_\_\_\_\_, relativa ao Processo Seletivo de \_\_\_\_\_ (Oficial Técnico Temporário, Sargento Técnico Temporário ou Cabo Especialista Temporário), na Área de Interesse \_\_\_\_\_, e que tenho ciência das consequências previstas no Aviso de Convocação para Seleção ao Serviço Militar Temporário.

(Local e data)

\_\_\_\_\_  
Assinatura do candidato

## **ANEXO “S” (RELAÇÃO DAS DOENÇAS, LESÕES, ESTADOS MÓRBIDOS E CARACTERÍSTICAS FÍSICAS QUE MOTIVAM INCAPACIDADE PARA CONVOCAÇÃO AO SERVIÇO MILITAR TEMPORÁRIO)**

### **I - PARA AMBOS OS SEXOS**

a) As doenças que motivam a isenção definitiva dos conscritos para o Serviço Militar - ANEXO II das IGISC, no que couber.

b) Peso desproporcional à altura, tomando-se por base a diferença de mais de 10 entre a altura (número de centímetros acima de 1m) e o peso (em quilogramas), para candidatos com altura inferior a 1,75m e de mais de 15 para os candidatos de altura igual ou superior a 1,75m. Estas diferenças, entretanto, por si só, não constituem em elemento decisivo para o AMP, o qual as analisará em relação ao biotipo e outros parâmetros do exame físico, tais como: massa muscular, constituição óssea, perímetro torácico, etc.

c) Displasias mamárias.

d) Gigantomastia.

e) Sangramento genital anormal rebelde ao tratamento.

f) Anomalias congênitas dos órgãos genitais.

g) Taxa glicêmica anormal.

h) Campos pleuro-pulmonares anormais, inclusive os que apresentarem vestígios de lesões graves anteriores.

i) Hérnias, qualquer que seja sua sede ou volume.

j) Albuminúria ou glicosúria persistentes.

k) Audibilidade inferior a 35 decibéis ISO, nas frequências de 250 a 6000 C/S, em ambos os ouvidos. Na impossibilidade da audiometria, não percepção da voz cochichada à distância de 5m, em ambos os ouvidos.

l) Doenças contagiosas crônicas da pele.

m) Cicatrizes que, por sua natureza e sede, possam, em face de exercícios peculiares à escola, vir a motivar qualquer perturbação funcional ou ulcerar-se.

n) Ausência ou atrofia de músculos, quaisquer que sejam as causas.

o) Imperfeita mobilidade funcional das articulações e, bem assim, quaisquer vestígios anatômicos e funcionais de lesões ósseas ou articulares anteriores.

p) Hipertrofia média ou acentuada da tireoide, associada ou não aos sinais clínicos de hipertireoidismo.

q) Anemia com hemoglobinometria inferior a 12g/dl.

r) Varizes acentuadas de membros inferiores.

s) Acuidade visual menor que 0,3 (20/67) em ambos os olhos, sem correção, utilizando-se a escala de Snellen, desde que, com a melhor correção possível, através de uso de lentes corretoras ou realização de cirurgias refrativas, não se atinja índices de visão igual a 20/30 em ambos os olhos, tolerando-se os seguintes índices: 20/50 em um olho, quando a visão no outro for igual a 20/20; 20/40 em um olho, quando a visão no outro for igual a 20/22; e 20/33 em um olho, quando a visão no outro for igual a 20/25; a visão monocular, com a melhor correção possível, será sempre incapacitante.



t) Desvios de coluna, configurando escoliose com ângulo de Cobb superior a 12° (doze graus) ou cifose com ângulo de Cobb superior a 40° (quarenta graus), ou lordose com ângulo de Ferguson superior a 48° (quarenta e oito graus).

u) Anomalia no comprimento dos membros inferiores, com encurtamento de um dos membros maior que 15 mm (quinze milímetros).

v) Distúrbios da fala.

w) Exame toxicológico clínico positivo sempre que, afastadas as demais causas da positividade, confirmem a existência de substâncias tóxicas.

## **II - PARA CANDIDATOS DO SEXO MASCULINO**

a) Altura inferior a 1,60m (um metro e sessenta centímetros).

b) Hidrocele.

## **III - PARA CANDIDATAS DO SEXO FEMININO**

a) Altura inferior a 1,55m (um metro e cinquenta e cinco centímetros).

b) As seguintes condições gineco-obstétricas:

1. Ooforites;

2. Salpingites;

3. Parametrites;

4. Doença inflamatória pélvica crônica;

5. Endometriose;

6. Dismenorreia secundária;

7. Doença trofoblástica;

8. Prolapso genital;

9. Fístulas do trato genital feminino;

10. Outras afecções ginecológicas que determinem perturbações funcionais incompatíveis com o desempenho das atividades militares; e

11. Gravidez em qualquer fase (toda candidata deverá realizar o teste de gravidez BHCG sanguíneo, salvo nos casos em que for possível o diagnóstico clínico de certeza).



**ANEXO “U” (FORMULÁRIO PARA REQUERIMENTO PARA INSPEÇÃO DE SAÚDE EM GRAU DE RECURSO)**

(MODELO)

**FORMULÁRIO PARA REQUERIMENTO PARA INSPEÇÃO DE SAÚDE EM GRAU DE RECURSO**

1. Eu, \_\_\_\_\_ (nome completo), Identidade nº \_\_\_\_\_, CPF nº \_\_\_\_\_, nascido (a) aos \_\_\_\_\_ dias do mês de \_\_\_\_\_ do ano de \_\_\_\_\_, filho(a) de \_\_\_\_\_ e de \_\_\_\_\_, residindo na cidade de \_\_\_\_\_ - \_\_\_\_\_, telefones de contato \_\_\_\_\_, endereço eletrônico \_\_\_\_\_, venho por intermédio deste solicitar a realização de Inspeção de Saúde em Grau de Recurso por haver sido julgado Incapaz em Inspeção de Saúde realizada no \_\_\_\_\_ (nome da Organização Militar em que realizou a Inspeção de Saúde), para o Aviso de Convocação para Seleção nº \_\_\_\_\_, de \_\_\_\_/\_\_\_\_/\_\_\_\_, Área de Interesse \_\_\_\_\_, convocado para a Guarnição Militar de \_\_\_\_\_, pelos motivos a seguir:

\_\_\_\_\_  
\_\_\_\_\_  
\_\_\_\_\_  
\_\_\_\_\_  
\_\_\_\_\_

2. Tal solicitação encontra amparo no artigo 19 da Portaria nº 1.639 - Cmt Ex, de 23 de novembro de 2017 - Instruções Gerais para as Perícias Médicas no Exército - IGPMEX (EB 10 - IG 02.022).

3. Nestes termos, pede deferimento.

(Local e data)

\_\_\_\_\_  
Assinatura do candidato

**ANEXO “V” (DECLARAÇÃO DE COMPARECIMENTO)**

(MODELO)

**DECLARAÇÃO DE COMPARECIMENTO**

Declaro para os devidos fins de comprovação que o(a) candidato(a) \_\_\_\_\_ (nome completo), Identidade nº \_\_\_\_\_, CPF nº \_\_\_\_\_, nascido aos \_\_\_\_ dias do mês de \_\_\_\_\_ do ano de \_\_\_\_\_, compareceu ao/à \_\_\_\_\_ (Organização Militar), no dia \_\_\_\_/\_\_\_\_/\_\_\_\_\_, no período das \_\_\_\_\_ às \_\_\_\_\_ horas, com o objetivo de participar do Processo de Seleção ao Serviço Militar Temporário.

(Local e data)

\_\_\_\_\_  
(Posto /Graduação, nome e assinatura do responsável pelo setor)