

EDITAL Nº 09 – EBSERH/NACIONAL, DE 19 DE OUTUBRO DE 2023**ÁREAS: ADMINISTRATIVA, ASSISTENCIAL E MÉDICA**

O PRESIDENTE DA EMPRESA BRASILEIRA DE SERVIÇOS HOSPITALARES – EBSERH, no uso de suas atribuições legais e considerando o concurso público nº 01/2023 - EBSERH/NACIONAL, resolve tornar pública a **Retificação** dos Editais nº 02 – Área Médica, nº 03 – Área Assistencial e 04 – Área Administrativa, conforme a seguir:

1. Alterar o requisito do cargo **PROFISSIONAL DE EDUCAÇÃO FÍSICA** no Anexo III - Requisitos dos Cargos - Edital nº 03 - Área Assistencial, **que passa a vigorar com a seguinte redação:**

PROFISSIONAL DE EDUCAÇÃO FÍSICA

Profissional de Educação Física: Diploma, devidamente registrado, de curso de graduação em Educação Física, Bacharelado, fornecido por instituição de ensino superior, reconhecido pelo Ministério da Educação; e registro profissional no Conselho Regional de Educação Física.

1.1 Os candidatos que se inscreveram para o Concurso Público nº 01/2023 - EBSERH/NACIONAL - Edital nº 03 - Área Assistencial em referência para o cargo de **PROFISSIONAL DE EDUCAÇÃO FÍSICA**, que se encontram com o pagamento do valor da inscrição devidamente quitado até a data de publicação do presente Edital e optarem por desistir do concurso em virtude da alteração realizada nos requisitos, poderão requerer a restituição do valor da inscrição, no prazo de 23/10 até 27/10/2023, devendo para tanto acessar o link específico de solicitação de restituição disponível no site do IBFC - www.ibfc.org.br, informando os seguintes dados: tipo de conta, nº da conta, nº da agência, nome do banco e CPF e nome do titular da conta.

1.2 Ao requerer a restituição do valor de inscrição, o candidato terá a inscrição automaticamente cancelada e excluída do concurso e não poderá participar de nenhuma etapa do certame relacionada àquela inscrição.

1.3 O candidato que não se enquadrar no item **1.1** deste Edital ou o candidato que se enquadrar no item **1.1** deste Edital, mas não solicitar a restituição do valor de inscrição de acordo com a prazo e procedimento mencionado, estará, para todos os efeitos, participando no concurso e não terá a devolução realizada.

2. Alterar no Anexo I - Cronograma Previsto as datas das seguintes atividades:

**ANEXO I
CRONOGRAMA PREVISTO**

Item	Atividades	Datas e Horários
6	Divulgação do resultado dos recursos contra indeferimento de pedidos de isenção	25/10/2023
7	Período das inscrições	das 10h do dia 04/10 até às 23h do dia 31/10/2023
8	Período para <i>upload</i> dos documentos para a Função de Jurado, Lactantes, Nome Social e Atendimento Especial e Laudo Médico/Atestado (Anexo V) - Pessoas com Deficiência-PCD)	das 10h do dia 04/10 até às 23h do dia 31/10/2023
9	Data limite de pagamento das inscrições	01/11/2023

3. Permanecem inalteradas as demais condições estabelecidas nos Editais nº 02 – Área Médica, nº 03 – Área Assistencial e 04 – Área Administrativa e suas alterações.

4. Este Edital entra em vigor na data de sua publicação, revogadas as disposições contrárias.

Arthur Chioro
Presidente da Empresa Brasileira de Serviços Hospitalares – Ebserh

EDITAL Nº 07 – EBSERH/NACIONAL, DE 13 DE OUTUBRO DE 2023

ÁREAS: ADMINISTRATIVA, ASSISTENCIAL E MÉDICA

O PRESIDENTE DA EMPRESA BRASILEIRA DE SERVIÇOS HOSPITALARES – EBSERH, no uso de suas atribuições legais, e considerando o concurso público nº 01/2023 - Ebserh/Nacional, resolve tornar público a retificação dos Editais nº 02 – Área Médica, nº 03/2023 – Área Assistencial e 04/2023 – Área Administrativa, conforme a seguir:

1. Incluir o item 5.13.7, que passa a vigorar com a seguinte redação:

5.13.7. O candidato não considerado negro no procedimento de heteroidentificação perderá o direito às vagas reservadas e será eliminado deste Concurso Público, caso não tenha atingido os critérios classificatórios da ampla concorrência, pela qual passará a concorrer.

2. Incluir no Anexo III - Requisitos dos Cargos dos cargos Enfermeiro – Neurologia (Edital nº 03 - Área Assistencial) e Médico – Radioterapia (Edital nº 02 - Área Médica), que passam a vigorar com a seguinte redação:

ENFERMEIRO – NEUROLOGIA

Enfermeiro – Neurologia: diploma, devidamente registrado, de curso de graduação em Enfermagem, fornecido por instituição de ensino superior reconhecida pelo MEC, acrescido de certificado em Residência em Enfermagem em Neurologia, reconhecida pelo MEC e(ou) Conselho Regional de Enfermagem, ou de título de especialista em Enfermagem em Neurologia, reconhecido pelo MEC e(ou) pelo Conselho Regional de Enfermagem, e registro profissional no Conselho Regional de Enfermagem.

MÉDICO – RADIOTERAPIA

Médico - Radioterapia: Diploma, devidamente registrado, de curso de graduação em Medicina, fornecido por instituição de ensino superior, reconhecido pelo Ministério da Educação; Certificado de conclusão de Residência Médica em Radioterapia, reconhecido pela Comissão Nacional de Residência Médica; ou Título de especialista em Radioterapia, reconhecido pela Associação Médica Brasileira e registrado no Conselho Regional de Medicina; e registro profissional no Conselho Regional de Medicina. Com habilitação na Comissão Nacional de Energia Nuclear e com disponibilidade para atuar como Responsável Técnico no Serviço de Radioterapia.

3. Permanecem inalteradas as demais condições estabelecidas nos Editais nº 02 – Área Médica, nº 03/2023 – Área Assistencial e 04/2023 – Área Administrativa e suas alterações.

4. Este Edital entra em vigor na data de sua publicação, revogadas as disposições contrárias.

Arthur Chioro
Presidente da Empresa Brasileira de Serviços Hospitalares – Ebserh

EDITAL Nº 06 - EBSERH - ÁREAS MÉDICA, ASSISTENCIAL E ADMINISTRATIVA, DE 06 DE OUTUBRO DE 2023

O PRESIDENTE DA EMPRESA BRASILEIRA DE SERVIÇOS HOSPITALARES – EBSERH, no uso de suas atribuições legais, considerando os Editais nº 02 – Área Médica, nº 03/2023 – Área Assistencial e 04/2023 – Área Administrativa do Concurso Público 01/2023 – EBSERH/NACIONAL e Edital nº 05 - Retificação, torna publica a **Retificação**, conforme a seguir:

1. **Faz constar** no Anexo VII - Conteúdos Programáticos do Edital nº 03/2023 – Área Assistencial e Edital nº 04/2023 – Área Administrativa **Legislação – EBSERH**, o seguinte texto:

8. Regulamento de Licitações e Contratos da Ebserh 2.0. 9. Lei 13.303/2016 (Estatuto jurídico da empresa pública).

2. **Incluir** no ANEXO III - Requisitos dos Cargos do Edital nº 03/2023 – Área Assistencial, o requisito para o Cargo de Enfermeiro – Terapia Intensiva Neonatal, conforme abaixo:

ENFERMEIRO - TERAPIA INTENSIVA NEONATAL

Enfermeiro - Terapia Intensiva - Neonatologia: Diploma, devidamente registrado, superior, reconhecido pelo Ministério da Educação; Residência em Enfermagem na área de Terapia Intensiva, com área de abrangência em Neonatologia, reconhecida pelo Ministério da Educação e/ou Conselho Regional de Enfermagem; ou Curso de pós graduação lato ou stricto sensu em Enfermagem na área de Terapia Intensiva, com área de abrangência em Neonatologia, reconhecido pelo Ministério da Educação e/ou Conselho Regional de Enfermagem; e registro profissional no Conselho Regional de Enfermagem.

3. **Incluir** no ANEXO III - Requisitos dos Cargos do Edital nº 02/2023 – Área Médica, o requisito para os Cargos de Médico – Homeopatia e Médico - Psicoterapia, conforme abaixo:

MÉDICO - HOMEOPATIA

Médico - Homeopatia: Diploma, devidamente registrado, de curso de graduação em Medicina, fornecido por instituição de ensino superior, reconhecido pelo Ministério da Educação; Certificado de conclusão de Residência Médica em Homeopatia, reconhecido pela Comissão Nacional de Residência Médica; ou Título de especialista em Homeopatia, reconhecido pela Associação Médica Brasileira e registrado no Conselho Regional de Medicina; e registro profissional no Conselho Regional de Medicina.

MÉDICO – PSICOTERAPIA

Médico - Psicoterapia: Diploma, devidamente registrado, de curso de graduação em Medicina, fornecido por instituição de ensino superior reconhecida pelo Ministério da Educação; Certificado de conclusão de residência médica em Psiquiatria com área de atuação em Psicoterapia, reconhecido pela Comissão Nacional de Residência Médica, ou Título de especialização em Psiquiatria, com área de atuação em Psicoterapia, reconhecido pela Associação Médica Brasileira e registrado no Conselho Regional de Medicina; e Registro Profissional no Conselho Regional de Medicina.

4. **Alterar** a tabela constante no item 9.2.6 **Avaliação de Títulos Acadêmicos (somente para Nível Superior)** do Edital nº 02 – Área Médica, Edital nº 03/2023 – Área Assistencial e Edital nº 04/2023 – Área Administrativa, conforme abaixo:

Editais nº 02 – Área Médica

TÍTULOS ACADÊMICOS – NÍVEL SUPERIOR					
Item	Títulos	Comprovação	Pontuação Unitária	Quantidade	Pontuação Máxima
1	Doutorado	Diploma de conclusão de curso de Doutorado, devidamente registrado, fornecido por instituição de ensino reconhecida pelo Ministério da Educação, na área relacionada ao cargo pleiteado.	3	1	3
2	Mestrado	Diploma de conclusão de curso de Mestrado, devidamente registrado, fornecido por instituição de ensino reconhecida pelo Ministério da Educação, na área relacionada ao cargo pleiteado.	2,4	1	2,4
3	Residência	Certificado de conclusão de residência, reconhecido pelo Ministério da Educação ou Órgão de Classe.	2	1	2

4	Especialização	Certificado de conclusão de curso de pós-graduação em nível de especialização <i>lato sensu</i> , com carga horária mínima de 360 horas, reconhecido pelo Ministério da Educação, na área relacionada ao cargo pleiteado.	0,9	2	1,8
5	Produção Científica	Textos publicados em periódicos reconhecidos pela CAPES-MEC (Coordenação de Aperfeiçoamento de Pessoal de Nível Superior do Ministério da Educação). A publicação (livro, capítulo de livro ou texto científico) deverá atender a uma das condições seguintes: a) ser de autoria exclusiva do candidato; b) ter, no máximo, dois autores, sendo o candidato um deles; c) o candidato deverá ser o primeiro autor (primeiro nome) da lista de autores.	0,3	2	0,6
6	Aperfeiçoamento	Certificado de curso de aperfeiçoamento na área relacionada ao cargo pleiteado, com carga horária mínima de 180 horas, reconhecido pelo Ministério da Educação.	0,2	1	0,2
Total					10 pontos

Edital nº 03/2023 – Área Assistencial**TÍTULOS ACADÊMICOS – NÍVEL SUPERIOR**

Item	Títulos	Comprovação	Pontuação Unitária	Quantidade	Pontuação Máxima
1	Doutorado	Diploma de conclusão de curso de Doutorado, devidamente registrado, fornecido por instituição de ensino reconhecida pelo Ministério da Educação, na área relacionada ao cargo pleiteado.	3	1	3
2	Mestrado	Diploma de conclusão de curso de Mestrado, devidamente registrado, fornecido por instituição de ensino reconhecida pelo Ministério da Educação, na área relacionada ao cargo pleiteado.	2,4	1	2,4
3	Residência	Certificado de conclusão de residência, reconhecido pelo Ministério da Educação ou Órgão de Classe.	2	1	2
4	Especialização	Certificado de conclusão de curso de pós-graduação em nível de especialização <i>lato sensu</i> , com carga horária mínima de 360 horas, reconhecido pelo Ministério da Educação, na área relacionada ao cargo pleiteado.	0,9	2	1,8
5	Produção Científica	Textos publicados em periódicos reconhecidos pela CAPES-MEC (Coordenação de Aperfeiçoamento de Pessoal de Nível Superior do Ministério da Educação). A publicação (livro, capítulo de livro ou texto científico) deverá atender a uma das condições seguintes: a) ser de autoria exclusiva do candidato; b) ter, no máximo, dois autores, sendo o candidato um deles; c) o candidato deverá ser o primeiro autor (primeiro nome) da lista de autores.	0,3	2	0,6
6	Aperfeiçoamento	Certificado de curso de aperfeiçoamento na área relacionada ao cargo pleiteado, com carga horária mínima de 180 horas, reconhecido pelo Ministério da Educação.	0,2	1	0,2
Total					10 pontos

Edital nº 04/2023 – Área Administrativa

TÍTULOS ACADÊMICOS – NÍVEL SUPERIOR

Item	Títulos	Comprovação	Pontuação Unitária	Quantidade	Pontuação Máxima
1	Doutorado	Diploma de conclusão de curso de Doutorado, devidamente registrado, fornecido por instituição de ensino reconhecida pelo Ministério da Educação, na área relacionada ao cargo pleiteado.	3,1	1	3,1
2	Mestrado	Diploma de conclusão de curso de Mestrado, devidamente registrado, fornecido por instituição de ensino reconhecida pelo Ministério da Educação, na área relacionada ao cargo pleiteado.	2,6	1	2,6
3	Especialização	Certificado de conclusão de curso de pós-graduação em nível de especialização <i>lato sensu</i> , com carga horária mínima de 360 horas, reconhecido pelo Ministério da Educação, na área relacionada ao cargo pleiteado.	1,25	2	2,5
4	Produção Científica	Textos publicados em periódicos reconhecidos pela CAPES-MEC (Coordenação de Aperfeiçoamento de Pessoal de Nível Superior do Ministério da Educação). A publicação (livro, capítulo de livro ou texto científico) deverá atender a uma das condições seguintes: a) ser de autoria exclusiva do candidato; b) ter, no máximo, dois autores, sendo o candidato um deles; c) o candidato deverá ser o primeiro autor (primeiro nome) da lista de autores.	0,4	3	1,2
5	Aperfeiçoamento	Certificado de curso de aperfeiçoamento na área relacionada ao cargo pleiteado, com carga horária mínima de 180 horas, reconhecido pelo Ministério da Educação.	0,3	2	0,6
Total					10 pontos

5. **Alterar** no Anexo II – Quadro de Vagas, Salário e Carga Horária Semanal do Edital nº 03/2023 – Área Assistencial a carga horária e salário dos cargos de **Técnico em Radiologia (CH-UFC / HUPAA-UFAL / HUMAP-UFMS / HDT-UFT / HC-UFMG / HU-UFJF | de 40h e R\$4.377,25 para 24h R\$2.626,01)** e **Técnico em Radiologia – Radioterapia (HUPAA-UFAL | de 40h e R\$4.377,25 para 24h R\$2.626,01)**, conforme abaixo:

MICRORREGIÃO 2

COMPLEXO HOSPITALAR UNIVERSITÁRIO DA UNIVERSIDADE FEDERAL DO CEARÁ (CH-UFC)

Cargo/Especialidade	Total de Vagas	Ampla Concorrência	Pessoas com Deficiência	Negros	CH	Salário Mensal
TÉCNICO EM RADIOLOGIA	CR	-	-	-	24h	R\$ 2.626,01

MICRORREGIÃO 3

HOSPITAL UNIVERSITÁRIO PROFESSOR ALBERTO ANTUNES (HUPAA-UFAL)

Cargo/Especialidade	Total de Vagas	Ampla Concorrência	Pessoas com Deficiência	Negros	CH	Salário Mensal
TÉCNICO EM RADIOLOGIA	CR	-	-	-	24h	R\$ 2.626,01
TÉCNICO EM RADIOLOGIA - RADIOTERAPIA	CR	-	-	-	24h	R\$ 2.626,01

MICRORREGIÃO 4						
HOSPITAL UNIVERSITÁRIO MARIA APARECIDA PEDROSSIAN (HUMAP-UFMS)						
Cargo/Especialidade	Total de Vagas	Ampla Concorrência	Pessoas com Deficiência	Negros	CH	Salário Mensal
TÉCNICO EM RADIOLOGIA	CR	-	-	-	24h	R\$ 2.626,01
HOSPITAL DE DOENÇAS TROPICAIS (HDT - UFT)						
Cargo/Especialidade	Total de Vagas	Ampla Concorrência	Pessoas com Deficiência	Negros	CH	Salário Mensal
TÉCNICO EM RADIOLOGIA	CR	-	-	-	24h	R\$ 2.626,01

MICRORREGIÃO 5						
HOSPITAL DAS CLÍNICAS DA UNIVERSIDADE FEDERAL DE MINAS GERAIS (HC - UFMG)						
Cargo/Especialidade	Total de Vagas	Ampla Concorrência	Pessoas com Deficiência	Negros	CH	Salário Mensal
TÉCNICO EM RADIOLOGIA	CR	-	-	-	24h	R\$ 2.626,01
HOSPITAL UNIVERSITÁRIO DA UNIVERSIDADE FEDERAL DE JUIZ DE FORA (HU-UFJF)						
Cargo/Especialidade	Total de Vagas	Ampla Concorrência	Pessoas com Deficiência	Negros	CH	Salário Mensal
TÉCNICO EM RADIOLOGIA	CR	-	-	-	24h	R\$ 2.626,01

6. **Alterar** no Anexo VIII – Quadro de Classificação para Análise da Prova de Títulos do Edital nº 03/2023 – Área Assistencial (HC – UFMG, HUAP-UFF, HUGG-UNIRIO, HU – UFSCAR, HU-UFSC), a classificação das tabelas para o cargo de Técnico em Enfermagem, conforme abaixo:

MICRORREGIÃO 5		
HOSPITAL DAS CLÍNICAS DA UNIVERSIDADE FEDERAL DE MINAS GERAIS (HC - UFMG)	Até a posição de classificação	
Cargo/Especialidade	Ampla Concorrência	Negros
TÉCNICO EM ENFERMAGEM	120	30
HOSPITAL UNIVERSITÁRIO ANTÔNIO PEDRO (HUAP-UFF)	Até a posição de classificação	
Cargo/Especialidade	Ampla Concorrência	Negros
TÉCNICO EM ENFERMAGEM	120	30
HOSPITAL UNIVERSITÁRIO GAFFREE E GUINLE (HUGG-UNIRIO)	Até a posição de classificação	
Cargo/Especialidade	Ampla Concorrência	Negros
TÉCNICO EM ENFERMAGEM	120	30
HOSPITAL UNIVERSITÁRIO DA UNIVERSIDADE FEDERAL DE SÃO CARLOS (HU - UFSCAR)	Até a posição de classificação	
Cargo/Especialidade	Ampla Concorrência	Negros
TÉCNICO EM ENFERMAGEM	120	30
MICRORREGIÃO 6		
HOSPITAL UNIVERSITÁRIO DA UNIVERSIDADE FEDERAL DE SANTA CATARINA (HU-UFSC)	Até a posição de classificação	
Cargo/Especialidade	Ampla Concorrência	Negros
TÉCNICO EM ENFERMAGEM	120	30

7. **Excluir** do Anexo VII – Conteúdos Programáticos do Edital nº 03/2023 – Área Assistencial o cargo **Enfermeiro - Saúde da Família**.
8. **Alterar** o quadro de pontuação da prova objetiva do item 9.1.1 do Edital nº 03/2023 – Área Assistencial conforme abaixo:

Prova	Disciplina	Total de Questões	Pontos por Questão	Total de pontos	Mínimo de Pontos Exigidos
Conhecimentos Básicos	Língua Portuguesa	10	0,5	5	30 pontos
	Raciocínio Lógico	10	0,3	3	
	Legislação - SUS	10	0,6	6	
	Legislação - EBSERH	10	0,6	6	
Conhecimentos específicos	Específica	20	2	40	
		60		60	

9. Permanecem inalteradas as demais condições estabelecidas no Editais nº 02 – Área Médica, nº 03/2023 – Área Assistencial e 04/2023 – Área Administrativa e Edital nº 05/2023 – Retificação.
10. Este Edital entra em vigor na data de sua publicação, revogadas as disposições contrárias.

Arthur Chioro
Presidente da Empresa Brasileira de Serviços Hospitalares – Ebserh

EDITAL Nº 05 - EBSERH - ÁREAS MÉDICA, ASSISTENCIAL E ADMINISTRATIVA, DE 04 DE OUTUBRO DE 2023

O PRESIDENTE DA EMPRESA BRASILEIRA DE SERVIÇOS HOSPITALARES – EBSERH, no uso de suas atribuições legais, considerando os Editais nº 02 – Área Médica, nº 03/2023 – Área Assistencial e 04/2023 – Área Administrativa do Concurso Público 01/2023 – EBSERH/NACIONAL, torna publica a **Retificação**, conforme a seguir:

1. Alterar o Anexo VII - Conteúdos Programáticos **Legislação – EBSERH**, que passa a vigorar com a seguinte redação:

LEGISLAÇÃO - EBSERH: 1. Lei Federal nº 12.550, de 15 de dezembro de 2011. 2. Decreto nº 7.661, de 28 de dezembro de 2011. 3. Regimento Interno da Ebserh (Aprovado na 155ª Reunião Extraordinária do Conselho de Administração, realizada no dia 28 de março de 2023). 4. Código de Ética e Conduta da Ebserh - Princípios Éticos e Compromissos de Conduta – Segunda Edição (2020). 5. Estatuto Social da Ebserh (Aprovado na Assembleia Geral Extraordinária realizada no dia 24 de maio de 2023). 6. Regulamento de Pessoal da Ebserh. 7. Norma Operacional de Controle Disciplinar da Ebserh (atualizado em 17/01/2023, art. 1º ao art. 6º; art. 28 ao art. 45).

2. Alterar o item 4.6, alínea b), que passa a vigorar com a seguinte redação:

b) atestado/laudo emitido, conforme modelo do Anexo V, por médico especialista, emitido há no máximo 24 meses que ateste a espécie e o grau ou nível de deficiência, com expressa referência ao código correspondente da Classificação Internacional de Doenças (CID-10), bem como à provável causa da deficiência;

3. Excluir do Anexo V - Modelo de Atestado Para Perícia Médica e Parecer de Equipe Multiprofissional - Pessoas Com Deficiência o seguinte texto:

ou

Assinatura e carimbo com registro da profissão do Profissional de Saúde de Nível Superior atuante na área de deficiência do candidato (fisioterapeuta, fonoaudiólogo, terapeuta ocupacional e psicólogo)

4. Alterar a redação da alínea “b” do item 6.3.1.2 que passa a vigorar com a seguinte redação:

6.3.1.2. Lei Federal nº 13.656/2018 (Doador de Medula Óssea): o candidato doador de medula óssea em entidades reconhecidas pelo Ministério da Saúde, deverá enviar eletronicamente os seguintes documentos:

a) documento de identidade;

b) documento expedido pela unidade coletora que comprove ser doador de medula óssea cadastrado nos Hemocentros Estaduais.

5. Alterar o item 9.2.6.1, que passa a vigorar com a seguinte redação:

9.2.6.1 Na avaliação de Títulos acadêmicos, somente serão considerados os títulos obtidos **até a data de 23/11/2023**.

6. Alterar o item 15.10.2, que passa a vigorar com a seguinte redação:

15.10.2 A não atualização dos dados mencionados no item 15.10.1 poderá gerar prejuízos ao(a) candidato(a), sem nenhuma responsabilidade para a Ebserh.

7. Alterar o item 14.2.1, que passa a vigorar com a seguinte redação.

d) os candidatos aprovados, inclusive aqueles contratados por prazo determinado, poderão ser convocados(as) para assumir vaga definitiva a qualquer tempo na validade deste Certame.

8. Alterar no Anexo I – Cronograma Previsto dos Editais nº 02/2023 – Área Médica e nº 03/2023 – Área Assistencial os itens 16 e 18, conforme abaixo.

Item	Atividades	Datas e Horários
16	Convocação - Prova Objetiva	08/12/2023
18	Realização - Prova Objetiva	17/12/2023

9. **Alterar** o item 6.2.3. dos Editais nº 03/2023 – Área Assistencial e nº 04/2023 – Área Administrativa, que passa a vigorar com a seguinte redação:

6.2.3. O valor da taxa de inscrição será de R\$ 90,00 para os cargos de nível médio/técnico e R\$ 110,00 para os cargos de nível superior, respectivamente.

10. **Alterar** no Anexo VII – Conteúdos Programáticos do Edital nº 03/2023 – Área Assistencial a redação do conteúdo do cargo de **Farmacêutico**, conforme abaixo.

Onde lê-se:

1. Código de Ética Farmacêutica: Resolução nº 596 de 21 de fevereiro de 2014

Leia-se:

1. Código de Ética e Processo Ético da Profissão Farmacêutica: Resolução nº 724 de 29 de abril de 2022

11. **Excluir** do Anexo VII – Conteúdos Programáticos do Edital nº 03/2023 – Área Assistencial o cargo **ENFERMEIRO – HEMOTERAPIA**.

12. **Alterar** o Anexo II – Quadro de Vagas, Salário e Carga Horária Semanal do Edital nº 03/2023 – Área Assistencial, conforme abaixo.

MICRORREGIÃO 6						
HOSPITAL ESCOLA DA UNIVERSIDADE FEDERAL DE PELOTAS (HE-UFPEL)						
Cargo/Especialidade	Total de Vagas	Ampla Concorrência	Pessoas com Deficiência	Negros	CH	Salário Mensal
TÉCNICO EM ANÁLISES CLÍNICAS	CR	-	-	-	40h	R\$ 4.377,25

13. **Alterar** o Anexo III – Requisito dos Cargos do Edital nº 03/2023 – Área Assistencial, conforme abaixo.

Cargo/Especialidade	Requisitos
FÍSICO - FÍSICA MÉDICA - MEDICINA NUCLEAR	Físico - Física Médica - Medicina Nuclear: Diploma, devidamente registrado, de curso de graduação em Física Médica ou Física, fornecido por instituição de ensino superior, reconhecido pelo Ministério da Educação e Título de especialista em Física Médica em Medicina Nuclear, reconhecido pela Associação Brasileira de Física Médica e pela Comissão Nacional de Energia Nuclear, bem como o título de Supervisor de Proteção Radiológica.

14. **Alterar** no Anexo VII – Conteúdos Programáticos do Edital nº 04/2023 – Área Administrativa a redação do conteúdo do cargo de **Analista Administrativo – Qualquer Nível Superior**, para incluir a **Lei nº 14.133/2021** e retificar o item 1 de Noções de Administração Geral, conforme abaixo:

Noções de Administração Geral: 1 Evolução da administração.

15. **Alterar** o Anexo II – Quadro de Vagas, Salário e Carga Horária Semanal do Edital nº 04/2023 – Área Administrativa, para o cargo de **Jornalista**, passando o salário mensal para **R\$ 4.764,69**.

16. **Alterar** no Anexo VII – Conteúdos Programáticos do Edital nº 04/2023 – Área Administrativa a redação do conteúdo do cargo de Assistente Administrativo, do item 6.1., que passa a vigorar com a seguinte redação:

6.1 Administração direta, indireta e fundacional.

17. Alterar no Anexo VIII – Quadro de Classificação Para Análise da Prova de Títulos do Edital nº 03/2023 – Área Assistencial e os cargos a seguir.

MICRORREGIÃO 1		
HOSPITAL UNIVERSITÁRIO GETÚLIO VARGAS (HUGV-UFAM)	Até a posição de classificação	
Cargo/Especialidade	Ampla Concorrência	Negros
ENFERMEIRO	48	12
TÉCNICO EM ENFERMAGEM	72	18
HOSPITAL UNIVERSITÁRIO FEDERAL DO AMAPÁ (HU-UNIFAP)	Até a posição de classificação	
Cargo/Especialidade	Ampla Concorrência	Negros
ENFERMEIRO	48	12
TÉCNICO EM ENFERMAGEM	72	18
HOSPITAL UNIVERSITÁRIO DA UNIVERSIDADE FEDERAL DO MARANHÃO (HU-UFMA)	Até a posição de classificação	
Cargo/Especialidade	Ampla Concorrência	Negros
ENFERMEIRO	48	12
TÉCNICO EM ENFERMAGEM	72	18
HOSPITAL UNIVERSITÁRIO DO PIAUÍ (HU-UFPI)	Até a posição de classificação	
Cargo/Especialidade	Ampla Concorrência	Negros
ENFERMEIRO	48	12
TÉCNICO EM ENFERMAGEM	72	18
Complexo Hospitalar da Universidade Federal do Pará - CHU-UFPA	Até a posição de classificação	
Cargo/Especialidade	Ampla Concorrência	Negros
ENFERMEIRO	48	12
TÉCNICO EM ENFERMAGEM	72	18
MICRORREGIÃO 2		
COMPLEXO HOSPITALAR UNIVERSITÁRIO DA UNIVERSIDADE FEDERAL DO CEARÁ (CH-UFC)	Até a posição de classificação	
Cargo/Especialidade	Ampla Concorrência	Negros
ENFERMEIRO	48	12
TÉCNICO EM ENFERMAGEM	72	18
HOSPITAL UNIVERSITÁRIO JÚLIO BANDEIRA (HUJB-UFCG)	Até a posição de classificação	
Cargo/Especialidade	Ampla Concorrência	Negros
ENFERMEIRO	48	12
TÉCNICO EM ENFERMAGEM	72	18
HOSPITAL UNIVERSITÁRIO ALCIDES CARNEIRO (HUAC-UFCG)	Até a posição de classificação	
Cargo/Especialidade	Ampla Concorrência	Negros
ENFERMEIRO	48	12
TÉCNICO EM ENFERMAGEM	72	18
HOSPITAL UNIVERSITÁRIO LAURO WANDERLEY (HULW-UFPB)	Até a posição de classificação	
Cargo/Especialidade	Ampla Concorrência	Negros
ENFERMEIRO	48	12
TÉCNICO EM ENFERMAGEM	72	18
HOSPITAL UNIVERSITÁRIO ONOFRE LOPES (HUOL-UFRN)	Até a posição de classificação	
Cargo/Especialidade	Ampla Concorrência	Negros
ENFERMEIRO	48	12

TÉCNICO EM ENFERMAGEM	72	18
MATERNIDADE ESCOLA JANUÁRIO CICCO (MEJC-UFRN)		
Até a posição de classificação		
Cargo/Especialidade	Ampla Concorrência	Negros
ENFERMEIRO	48	12
TÉCNICO EM ENFERMAGEM	72	18
HOSPITAL UNIVERSITÁRIO ANA BEZERRA (HUAB-UFRN)		
Até a posição de classificação		
Cargo/Especialidade	Ampla Concorrência	Negros
ENFERMEIRO	48	12
TÉCNICO EM ENFERMAGEM	72	18
MICRORREGIÃO 3		
HOSPITAL UNIVERSITÁRIO PROFESSOR ALBERTO ANTUNES (HUPAA-UFAL)		
Até a posição de classificação		
Cargo/Especialidade	Ampla Concorrência	Negros
ENFERMEIRO	48	12
TÉCNICO EM ENFERMAGEM	72	18
MATERNIDADE CLIMÉRIO DE OLIVEIRA (MCO - UFBA)		
Até a posição de classificação		
Cargo/Especialidade	Ampla Concorrência	Negros
ENFERMEIRO	48	12
TÉCNICO EM ENFERMAGEM	72	18
HOSPITAL UNIVERSITÁRIO PROFESSOR EDGARD SANTOS (HUPES-UFBA)		
Até a posição de classificação		
Cargo/Especialidade	Ampla Concorrência	Negros
ENFERMEIRO	48	12
TÉCNICO EM ENFERMAGEM	72	18
HOSPITAL DAS CLÍNICAS DA UNIVERSIDADE FEDERAL DE PERNAMBUCO (HC-UFPE)		
Até a posição de classificação		
Cargo/Especialidade	Ampla Concorrência	Negros
ENFERMEIRO	48	12
TÉCNICO EM ENFERMAGEM	72	18
HOSPITAL DE ENSINO DR. WASHINGTON ANTÔNIO DE BARROS (HU-UNIVASF)		
Até a posição de classificação		
Cargo/Especialidade	Ampla Concorrência	Negros
ENFERMEIRO	48	12
TÉCNICO EM ENFERMAGEM	72	18
HOSPITAL UNIVERSITÁRIO DA UNIVERSIDADE FEDERAL DE SERGIPE (HU-UFS)		
Até a posição de classificação		
Cargo/Especialidade	Ampla Concorrência	Negros
ENFERMEIRO	48	12
TÉCNICO EM ENFERMAGEM	72	18
HOSPITAL UNIVERSITÁRIO DE LAGARTO (HUL-UFS)		
Até a posição de classificação		
Cargo/Especialidade	Ampla Concorrência	Negros
ENFERMEIRO	48	12
TÉCNICO EM ENFERMAGEM	72	18
MICRORREGIÃO 4		
SEDE ADMINISTRATIVA (SEDE - EBSERH)		
Até a posição de classificação		
Cargo/Especialidade	Ampla Concorrência	Negros

ENFERMEIRO	48	12
HOSPITAL UNIVERSITÁRIO DE BRASÍLIA (HUB-UNB)		
Até a posição de classificação		
Cargo/Especialidade	Ampla Concorrência	Negros
ENFERMEIRO	48	12
TÉCNICO EM ENFERMAGEM	72	18
HOSPITAL DAS CLÍNICAS DA UNIVERSIDADE FEDERAL DE GOIÁS (HC-UFG)		
Até a posição de classificação		
Cargo/Especialidade	Ampla Concorrência	Negros
ENFERMEIRO	48	12
TÉCNICO EM ENFERMAGEM	72	18
HOSPITAL UNIVERSITÁRIO DA UNIVERSIDADE FEDERAL DE GRANDE DOURADOS (HU-UGD)		
Até a posição de classificação		
Cargo/Especialidade	Ampla Concorrência	Negros
ENFERMEIRO	48	12
TÉCNICO EM ENFERMAGEM	72	18
HOSPITAL UNIVERSITÁRIO MARIA APARECIDA PEDROSSIAN (HUMAP-UFMS)		
Até a posição de classificação		
Cargo/Especialidade	Ampla Concorrência	Negros
ENFERMEIRO	48	12
TÉCNICO EM ENFERMAGEM	72	18
HOSPITAL UNIVERSITÁRIO JÚLIO MULLER (HUJM-UFMT)		
Até a posição de classificação		
Cargo/Especialidade	Ampla Concorrência	Negros
ENFERMEIRO	48	12
TÉCNICO EM ENFERMAGEM	72	18
HOSPITAL DE DOENÇAS TROPICAIS (HDT - UFT)		
Até a posição de classificação		
Cargo/Especialidade	Ampla Concorrência	Negros
ENFERMEIRO	48	12
TÉCNICO EM ENFERMAGEM	72	18
MICRORREGIÃO 5		
HOSPITAL UNIVERSITÁRIO CASSIANO ANTÔNIO DE MORAES (HUCAM-UFES)		
Até a posição de classificação		
Cargo/Especialidade	Ampla Concorrência	Negros
ENFERMEIRO	48	12
TÉCNICO EM ENFERMAGEM	72	18
HOSPITAL DAS CLÍNICAS DA UNIVERSIDADE FEDERAL DE MINAS GERAIS (HC - UFMG)		
Até a posição de classificação		
Cargo/Especialidade	Ampla Concorrência	Negros
ENFERMEIRO	48	12
TÉCNICO EM ENFERMAGEM	72	18
HOSPITAL UNIVERSITÁRIO DA UNIVERSIDADE FEDERAL DE JUIZ DE FORA (HU-UFJF)		
Até a posição de classificação		
Cargo/Especialidade	Ampla Concorrência	Negros
ENFERMEIRO	48	12
TÉCNICO EM ENFERMAGEM	72	18
HOSPITAL DE CLÍNICAS DA UNIVERSIDADE FEDERAL DO TRIÂNGULO MINEIRO (HC-UFTM)		
Até a posição de classificação		
Cargo/Especialidade	Ampla Concorrência	Negros

ENFERMEIRO	48	12
TÉCNICO EM ENFERMAGEM	72	18
HOSPITAL DAS CLÍNICAS DA UNIVERSIDADE FEDERAL DE UBERLÂNDIA (HC-UFU)		Até a posição de classificação
Cargo/Especialidade	Ampla Concorrência	Negros
ENFERMEIRO	48	12
TÉCNICO EM ENFERMAGEM	448	112
HOSPITAL UNIVERSITÁRIO ANTÔNIO PEDRO (HUAP-UFF)		Até a posição de classificação
Cargo/Especialidade	Ampla Concorrência	Negros
ENFERMEIRO	48	12
TÉCNICO EM ENFERMAGEM	72	18
HOSPITAL UNIVERSITÁRIO GAFFREE E GUINLE (HUGG-UNIRIO)		Até a posição de classificação
Cargo/Especialidade	Ampla Concorrência	Negros
ENFERMEIRO	48	12
TÉCNICO EM ENFERMAGEM	72	18
HOSPITAL UNIVERSITÁRIO DA UNIVERSIDADE FEDERAL DE SÃO CARLOS (HU - UFSCAR)		Até a posição de classificação
Cargo/Especialidade	Ampla Concorrência	Negros
ENFERMEIRO	48	12
TÉCNICO EM ENFERMAGEM	72	18
MICRORREGIÃO 6		
COMPLEXO HOSPITALAR DE CLÍNICAS DA UNIVERSIDADE FEDERAL DO PARANÁ (CHC-UFPR)		Até a posição de classificação
Cargo/Especialidade	Ampla Concorrência	Negros
ENFERMEIRO	48	12
HOSPITAL ESCOLA DA UNIVERSIDADE FEDERAL DE PELOTAS (HE-UFPEL)		Até a posição de classificação
Cargo/Especialidade	Ampla Concorrência	Negros
ENFERMEIRO	48	12
TÉCNICO EM ENFERMAGEM	72	18
HOSPITAL UNIVERSITÁRIO DOUTOR MIGUEL RIET CORREA JUNIOR (HU-FURG)		Até a posição de classificação
Cargo/Especialidade	Ampla Concorrência	Negros
ENFERMEIRO	48	12
TÉCNICO EM ENFERMAGEM	72	18
HOSPITAL UNIVERSITÁRIO DE SANTA MARIA (HUSM-UFSM)		Até a posição de classificação
Cargo/Especialidade	Ampla Concorrência	Negros
ENFERMEIRO	48	12
TÉCNICO EM ENFERMAGEM	72	18
HOSPITAL UNIVERSITÁRIO DA UNIVERSIDADE FEDERAL DE SANTA CATARINA (HU-UFSC)		Até a posição de classificação
Cargo/Especialidade	Ampla Concorrência	Negros
ENFERMEIRO	48	12
TÉCNICO EM ENFERMAGEM	72	18

18. **Alterar** no Anexo VIII – Quadro de Classificação Para Correção da Prova Discursiva e Análise da Prova de Títulos do Edital nº 04/2023 – Área Administrativa os cargos a seguir.

MICRORREGIÃO 1		
HOSPITAL UNIVERSITÁRIO GETÚLIO VARGAS (HUGV-UFAM)		Até a posição de classificação
Cargo/Especialidade	Ampla Concorrência	Negros
ANALISTA ADMINISTRATIVO - BIBLIOTECONOMIA	5	2
ANALISTA ADMINISTRATIVO - ECONOMIA	5	2
ANALISTA ADMINISTRATIVO - ESTATÍSTICA	5	2
ANALISTA ADMINISTRATIVO - PUBLICIDADE E PROPAGANDA	5	2
ANALISTA ADMINISTRATIVO - RELAÇÕES PÚBLICAS	5	2
ARQUITETO	5	2
ENGENHEIRO CLÍNICO	5	2
ENGENHEIRO ELETRICISTA	5	2
ENGENHEIRO DE PRODUÇÃO	5	2
ENGENHEIRO MECÂNICO	5	2
JORNALISTA	5	2
ASSISTENTE ADMINISTRATIVO	48	12
HOSPITAL UNIVERSITÁRIO FEDERAL DO AMAPÁ (HU-UNIFAP)		Até a posição de classificação
Cargo/Especialidade	Ampla Concorrência	Negros
ANALISTA ADMINISTRATIVO - ESTATÍSTICA	5	2
ANALISTA ADMINISTRATIVO - PUBLICIDADE E PROPAGANDA	5	2
ANALISTA ADMINISTRATIVO - RELAÇÕES PÚBLICAS	5	2
ARQUITETO	5	2
ENGENHEIRO CLÍNICO	5	2
ENGENHEIRO ELETRICISTA	5	2
ENGENHEIRO DE PRODUÇÃO	5	2
ENGENHEIRO MECÂNICO	5	2
JORNALISTA	5	2
ASSISTENTE ADMINISTRATIVO	48	12
HOSPITAL UNIVERSITÁRIO DA UNIVERSIDADE FEDERAL DO MARANHÃO (HU-UFMA)		Até a posição de classificação
Cargo/Especialidade	Ampla Concorrência	Negros
ANALISTA ADMINISTRATIVO - PUBLICIDADE E PROPAGANDA	5	2
ANALISTA ADMINISTRATIVO - RELAÇÕES PÚBLICAS	5	2
ARQUITETO	5	2
ENGENHEIRO ELETRICISTA	5	2
ENGENHEIRO DE PRODUÇÃO	5	2
ENGENHEIRO MECÂNICO	5	2
JORNALISTA	5	2
ASSISTENTE ADMINISTRATIVO	48	12
HOSPITAL UNIVERSITÁRIO DO PIAUÍ (HU-UFPI)		Até a posição de classificação
Cargo/Especialidade	Ampla Concorrência	Negros

ANALISTA ADMINISTRATIVO - BIBLIOTECONOMIA	5	2
ANALISTA ADMINISTRATIVO - ECONOMIA	5	2
ANALISTA ADMINISTRATIVO - ESTATÍSTICA	5	2
ANALISTA ADMINISTRATIVO - PUBLICIDADE E PROPAGANDA	5	2
ANALISTA ADMINISTRATIVO - RELAÇÕES PÚBLICAS	5	2
ARQUITETO	5	2
ENGENHEIRO CLÍNICO	5	2
ENGENHEIRO ELETRICISTA	5	2
ENGENHEIRO DE PRODUÇÃO	5	2
ENGENHEIRO MECÂNICO	5	2
JORNALISTA	5	2
ASSISTENTE ADMINISTRATIVO	48	12
COMPLEXO HOSPITALAR DA UNIVERSIDADE FEDERAL DO PARÁ (CHU-UFPA)		
Até a posição de classificação		
Cargo/Especialidade	Ampla Concorrência	Negros
ANALISTA ADMINISTRATIVO - BIBLIOTECONOMIA	5	2
ANALISTA ADMINISTRATIVO - ECONOMIA	5	2
ANALISTA ADMINISTRATIVO - ESTATÍSTICA	5	2
ANALISTA ADMINISTRATIVO - PUBLICIDADE E PROPAGANDA	5	2
ANALISTA ADMINISTRATIVO - RELAÇÕES PÚBLICAS	5	2
ARQUITETO	5	2
ENGENHEIRO CLÍNICO	5	2
ENGENHEIRO ELETRICISTA	5	2
ENGENHEIRO DE PRODUÇÃO	5	2
ENGENHEIRO MECÂNICO	5	2
JORNALISTA	5	2
ASSISTENTE ADMINISTRATIVO	48	12
MICRORREGIÃO 2		
COMPLEXO HOSPITALAR UNIVERSITÁRIO DA UNIVERSIDADE FEDERAL DO CEARÁ (CH-UFC)		
Até a posição de classificação		
Cargo/Especialidade	Ampla Concorrência	Negros
ANALISTA ADMINISTRATIVO - BIBLIOTECONOMIA	5	2
ANALISTA ADMINISTRATIVO - ESTATÍSTICA	5	2
ANALISTA ADMINISTRATIVO - PUBLICIDADE E PROPAGANDA	5	2
ANALISTA ADMINISTRATIVO - RELAÇÕES PÚBLICAS	5	2
ARQUITETO	5	2
ENGENHEIRO CLÍNICO	5	2
ENGENHEIRO ELETRICISTA	5	2
ENGENHEIRO DE PRODUÇÃO	5	2
ENGENHEIRO MECÂNICO	5	2
JORNALISTA	5	2
ASSISTENTE ADMINISTRATIVO	48	12
HOSPITAL UNIVERSITÁRIO JÚLIO BANDEIRA (HUJB-UFCG)		
Até a posição de classificação		

Cargo/Especialidade	Ampla Concorrência	Negros
ANALISTA ADMINISTRATIVO - BIBLIOTECONOMIA	5	2
ANALISTA ADMINISTRATIVO - ESTATÍSTICA	5	2
ANALISTA ADMINISTRATIVO - RELAÇÕES PÚBLICAS	5	2
ARQUITETO	5	2
ENGENHEIRO CLÍNICO	5	2
ENGENHEIRO ELETRICISTA	5	2
ENGENHEIRO DE PRODUÇÃO	5	2
ENGENHEIRO MECÂNICO	5	2
JORNALISTA	5	2
ASSISTENTE ADMINISTRATIVO	48	12
HOSPITAL UNIVERSITÁRIO ALCIDES CARNEIRO (HUAC-UFCG) Até a posição de classificação		
Cargo/Especialidade	Ampla Concorrência	Negros
ANALISTA ADMINISTRATIVO - BIBLIOTECONOMIA	5	2
ANALISTA ADMINISTRATIVO - ESTATÍSTICA	5	2
ANALISTA ADMINISTRATIVO - PUBLICIDADE E PROPAGANDA	5	2
ANALISTA ADMINISTRATIVO - RELAÇÕES PÚBLICAS	5	2
ARQUITETO	5	2
ENGENHEIRO CLÍNICO	5	2
ENGENHEIRO ELETRICISTA	5	2
ENGENHEIRO DE PRODUÇÃO	5	2
ENGENHEIRO MECÂNICO	5	2
JORNALISTA	5	2
ASSISTENTE ADMINISTRATIVO	48	12
HOSPITAL UNIVERSITÁRIO LAURO WANDERLEY (HULW-UFPB) Até a posição de classificação		
Cargo/Especialidade	Ampla Concorrência	Negros
ANALISTA ADMINISTRATIVO - PUBLICIDADE E PROPAGANDA	5	2
ANALISTA ADMINISTRATIVO - RELAÇÕES PÚBLICAS	5	2
ARQUITETO	5	2
ENGENHEIRO CLÍNICO	5	2
ENGENHEIRO DE PRODUÇÃO	5	2
ENGENHEIRO MECÂNICO	5	2
JORNALISTA	5	2
ASSISTENTE ADMINISTRATIVO	48	12
HOSPITAL UNIVERSITÁRIO ONOFRE LOPES (HUOL-UFRN) Até a posição de classificação		
Cargo/Especialidade	Ampla Concorrência	Negros
ANALISTA ADMINISTRATIVO - PUBLICIDADE E PROPAGANDA	5	2
ANALISTA ADMINISTRATIVO - RELAÇÕES PÚBLICAS	5	2
ENGENHEIRO DE PRODUÇÃO	5	2
JORNALISTA	5	2
ASSISTENTE ADMINISTRATIVO	48	12
MATERNIDADE ESCOLA JANUÁRIO CICCIO (MEJC-UFRN) Até a posição de classificação		

Cargo/Especialidade	Ampla Concorrência	Negros
ANALISTA ADMINISTRATIVO - ESTATÍSTICA	5	2
ANALISTA ADMINISTRATIVO - RELAÇÕES PÚBLICAS	5	2
ARQUITETO	5	2
ENGENHEIRO CLÍNICO	5	2
ENGENHEIRO ELETRICISTA	5	2
ENGENHEIRO DE PRODUÇÃO	5	2
ENGENHEIRO MECÂNICO	5	2
JORNALISTA	5	2
ASSISTENTE ADMINISTRATIVO	48	12
HOSPITAL UNIVERSITÁRIO ANA BEZERRA (HUAB-UFRN)		
Até a posição de classificação		
Cargo/Especialidade	Ampla Concorrência	Negros
ANALISTA ADMINISTRATIVO - ECONOMIA	5	2
ANALISTA ADMINISTRATIVO - RELAÇÕES PÚBLICAS	5	2
ARQUITETO	5	2
ENGENHEIRO CLÍNICO	5	2
ENGENHEIRO ELETRICISTA	5	2
ENGENHEIRO DE PRODUÇÃO	5	2
ENGENHEIRO MECÂNICO	5	2
JORNALISTA	5	2
ASSISTENTE ADMINISTRATIVO	48	12
MICRORREGIÃO 3		
HOSPITAL UNIVERSITÁRIO PROFESSOR ALBERTO ANTUNES (HUPAA-UFAL)		
Até a posição de classificação		
Cargo/Especialidade	Ampla Concorrência	Negros
ANALISTA ADMINISTRATIVO - BIBLIOTECONOMIA	5	2
ANALISTA ADMINISTRATIVO - ECONOMIA	5	2
ANALISTA ADMINISTRATIVO - ESTATÍSTICA	5	2
ANALISTA ADMINISTRATIVO - RELAÇÕES PÚBLICAS	5	2
ARQUITETO	5	2
ENGENHEIRO CLÍNICO	5	2
ENGENHEIRO ELETRICISTA	5	2
ENGENHEIRO DE PRODUÇÃO	5	2
ENGENHEIRO MECÂNICO	5	2
JORNALISTA	5	2
ASSISTENTE ADMINISTRATIVO	48	12
MATERNIDADE CLIMÉRIO DE OLIVEIRA (MCO - UFBA)		
Até a posição de classificação		
Cargo/Especialidade	Ampla Concorrência	Negros
ANALISTA ADMINISTRATIVO - ESTATÍSTICA	5	2
ANALISTA ADMINISTRATIVO - RELAÇÕES PÚBLICAS	5	2
ARQUITETO	5	2
ENGENHEIRO CLÍNICO	5	2
ENGENHEIRO DE PRODUÇÃO	5	2
ENGENHEIRO MECÂNICO	5	2
JORNALISTA	5	2

ASSISTENTE ADMINISTRATIVO	48	12
HOSPITAL UNIVERSITÁRIO PROFESSOR EDGARD SANTOS (HUPES-UFBA)		
Até a posição de classificação		
Cargo/Especialidade	Ampla Concorrência	Negros
ANALISTA ADMINISTRATIVO - ECONOMIA	5	2
ANALISTA ADMINISTRATIVO - ESTATÍSTICA	5	2
ANALISTA ADMINISTRATIVO - PUBLICIDADE E PROPAGANDA	5	2
ANALISTA ADMINISTRATIVO - RELAÇÕES PÚBLICAS	5	2
ARQUITETO	5	2
ENGENHEIRO CLÍNICO	5	2
ENGENHEIRO ELETRICISTA	5	2
ENGENHEIRO DE PRODUÇÃO	5	2
ENGENHEIRO MECÂNICO	5	2
JORNALISTA	5	2
ASSISTENTE ADMINISTRATIVO	48	12
HOSPITAL DAS CLÍNICAS DA UNIVERSIDADE FEDERAL DE PERNAMBUCO (HC-UFPE)		
Até a posição de classificação		
Cargo/Especialidade	Ampla Concorrência	Negros
ANALISTA ADMINISTRATIVO - ECONOMIA	5	2
ANALISTA ADMINISTRATIVO - ESTATÍSTICA	5	2
ANALISTA ADMINISTRATIVO - PUBLICIDADE E PROPAGANDA	5	2
ANALISTA ADMINISTRATIVO - RELAÇÕES PÚBLICAS	5	2
ARQUITETO	5	2
ENGENHEIRO CLÍNICO	5	2
ENGENHEIRO ELETRICISTA	5	2
ENGENHEIRO DE PRODUÇÃO	5	2
ENGENHEIRO MECÂNICO	5	2
JORNALISTA	5	2
ASSISTENTE ADMINISTRATIVO	48	12
HOSPITAL DE ENSINO DR. WASHINGTON ANTÔNIO DE BARROS (HU-UNIVASF)		
Até a posição de classificação		
Cargo/Especialidade	Ampla Concorrência	Negros
ANALISTA ADMINISTRATIVO - BIBLIOTECONOMIA	5	2
ANALISTA ADMINISTRATIVO - ESTATÍSTICA	5	2
ANALISTA ADMINISTRATIVO - PUBLICIDADE E PROPAGANDA	5	2
ANALISTA ADMINISTRATIVO - RELAÇÕES PÚBLICAS	5	2
ENGENHEIRO CLÍNICO	5	2
ENGENHEIRO DE PRODUÇÃO	5	2
JORNALISTA	5	2
ASSISTENTE ADMINISTRATIVO	48	12
HOSPITAL UNIVERSITÁRIO DA UNIVERSIDADE FEDERAL DE SERGIPE (HU-UFS)		
Até a posição de classificação		
Cargo/Especialidade	Ampla Concorrência	Negros

ANALISTA ADMINISTRATIVO - BIBLIOTECONOMIA	5	2
ANALISTA ADMINISTRATIVO - ECONOMIA	5	2
ANALISTA ADMINISTRATIVO - ESTATÍSTICA	5	2
ANALISTA ADMINISTRATIVO - PUBLICIDADE E PROPAGANDA	5	2
ANALISTA ADMINISTRATIVO - RELAÇÕES PÚBLICAS	5	2
ARQUITETO	5	2
ENGENHEIRO CLÍNICO	5	2
ENGENHEIRO ELETRICISTA	5	2
ENGENHEIRO DE PRODUÇÃO	5	2
ENGENHEIRO MECÂNICO	5	2
JORNALISTA	5	2
ASSISTENTE ADMINISTRATIVO	48	12
HOSPITAL UNIVERSITÁRIO DE LAGARTO (HUL-UFS)		
Até a posição de classificação		
Cargo/Especialidade	Ampla Concorrência	Negros
ANALISTA ADMINISTRATIVO - ECONOMIA	5	2
ANALISTA ADMINISTRATIVO - ESTATÍSTICA	5	2
ANALISTA ADMINISTRATIVO - RELAÇÕES PÚBLICAS	5	2
ARQUITETO	5	2
ENGENHEIRO CLÍNICO	5	2
ENGENHEIRO ELETRICISTA	5	2
ENGENHEIRO DE PRODUÇÃO	5	2
ENGENHEIRO MECÂNICO	5	2
JORNALISTA	5	2
ASSISTENTE ADMINISTRATIVO	48	12
MICRORREGIÃO 4		
SEDE ADMINISTRATIVA (SEDE - EBSERH)		
Até a posição de classificação		
Cargo/Especialidade	Ampla Concorrência	Negros
ANALISTA ADMINISTRATIVO - ECONOMIA	5	2
ANALISTA ADMINISTRATIVO - ESTATÍSTICA	5	2
ANALISTA ADMINISTRATIVO - PUBLICIDADE E PROPAGANDA	5	2
ANALISTA ADMINISTRATIVO - RELAÇÕES PÚBLICAS	5	2
ARQUITETO	5	2
ENGENHEIRO CLÍNICO	5	2
ENGENHEIRO ELETRICISTA	5	2
ENGENHEIRO DE PRODUÇÃO	5	2
ENGENHEIRO MECÂNICO	5	2
JORNALISTA	5	2
ASSISTENTE ADMINISTRATIVO	48	12
HOSPITAL UNIVERSITÁRIO DE BRASÍLIA (HUB-UNB)		
Até a posição de classificação		
Cargo/Especialidade	Ampla Concorrência	Negros
ANALISTA ADMINISTRATIVO - ESTATÍSTICA	5	2
ANALISTA ADMINISTRATIVO - PUBLICIDADE E PROPAGANDA	5	2
ANALISTA ADMINISTRATIVO - RELAÇÕES PÚBLICAS	5	2

ARQUITETO	5	2
ENGENHEIRO CLÍNICO	5	2
ENGENHEIRO ELETRICISTA	5	2
ENGENHEIRO DE PRODUÇÃO	5	2
ENGENHEIRO MECÂNICO	5	2
JORNALISTA	5	2
ASSISTENTE ADMINISTRATIVO	48	12
HOSPITAL DAS CLÍNICAS DA UNIVERSIDADE FEDERAL DE GOIÁS (HC-UFG)		
Até a posição de classificação		
Cargo/Especialidade	Ampla Concorrência	Negros
ANALISTA ADMINISTRATIVO - ECONOMIA	5	2
ANALISTA ADMINISTRATIVO - ESTATÍSTICA	5	2
ANALISTA ADMINISTRATIVO - PUBLICIDADE E PROPAGANDA	5	2
ANALISTA ADMINISTRATIVO - RELAÇÕES PÚBLICAS	5	2
ARQUITETO	5	2
ENGENHEIRO CLÍNICO	5	2
ENGENHEIRO ELETRICISTA	5	2
ENGENHEIRO DE PRODUÇÃO	5	2
ENGENHEIRO MECÂNICO	5	2
JORNALISTA	5	2
ASSISTENTE ADMINISTRATIVO	48	12
HOSPITAL UNIVERSITÁRIO DA UNIVERSIDADE FEDERAL DE GRANDE DOURADOS (HU-UGD)		
Até a posição de classificação		
Cargo/Especialidade	Ampla Concorrência	Negros
ANALISTA ADMINISTRATIVO - RELAÇÕES PÚBLICAS	5	2
ENGENHEIRO CLÍNICO	5	2
ENGENHEIRO ELETRICISTA	5	2
ENGENHEIRO DE PRODUÇÃO	5	2
JORNALISTA	5	2
ASSISTENTE ADMINISTRATIVO	48	12
HOSPITAL UNIVERSITÁRIO MARIA APARECIDA PEDROSSIAN (HUMAP-UFMS)		
Até a posição de classificação		
Cargo/Especialidade	Ampla Concorrência	Negros
ANALISTA ADMINISTRATIVO - BIBLIOTECONOMIA	5	2
ANALISTA ADMINISTRATIVO - ECONOMIA	5	2
ANALISTA ADMINISTRATIVO - ESTATÍSTICA	5	2
ANALISTA ADMINISTRATIVO - PUBLICIDADE E PROPAGANDA	5	2
ANALISTA ADMINISTRATIVO - RELAÇÕES PÚBLICAS	5	2
ARQUITETO	5	2
ENGENHEIRO CLÍNICO	5	2
ENGENHEIRO ELETRICISTA	5	2
ENGENHEIRO DE PRODUÇÃO	5	2
ENGENHEIRO MECÂNICO	5	2
JORNALISTA	5	2
ASSISTENTE ADMINISTRATIVO	48	12

HOSPITAL UNIVERSITÁRIO JÚLIO MULLER (HUJM-UFMT)		Até a posição de classificação	
Cargo/Especialidade	Ampla Concorrência	Negros	
ANALISTA ADMINISTRATIVO - BIBLIOTECONOMIA	5	2	
ANALISTA ADMINISTRATIVO - ECONOMIA	5	2	
ANALISTA ADMINISTRATIVO - ESTATÍSTICA	5	2	
ANALISTA ADMINISTRATIVO - PUBLICIDADE E PROPAGANDA	5	2	
ANALISTA ADMINISTRATIVO - RELAÇÕES PÚBLICAS	5	2	
ARQUITETO	5	2	
ENGENHEIRO CLÍNICO	5	2	
ENGENHEIRO ELETRICISTA	5	2	
ENGENHEIRO DE PRODUÇÃO	5	2	
ENGENHEIRO MECÂNICO	5	2	
JORNALISTA	5	2	
ASSISTENTE ADMINISTRATIVO	48	12	
HOSPITAL DE DOENÇAS TROPICAIS (HDT - UFT)		Até a posição de classificação	
Cargo/Especialidade	Ampla Concorrência	Negros	
ANALISTA ADMINISTRATIVO - ESTATÍSTICA	5	2	
ANALISTA ADMINISTRATIVO - RELAÇÕES PÚBLICAS	5	2	
ARQUITETO	5	2	
ENGENHEIRO CLÍNICO	5	2	
ENGENHEIRO ELETRICISTA	5	2	
ENGENHEIRO DE PRODUÇÃO	5	2	
ENGENHEIRO MECÂNICO	5	2	
JORNALISTA	5	2	
ASSISTENTE ADMINISTRATIVO	48	12	
MICRORREGIÃO 5			
HOSPITAL UNIVERSITÁRIO CASSIANO ANTÔNIO DE MORAES- HUCAM-UFES		Até a posição de classificação	
Cargo/Especialidade	Ampla Concorrência	Negros	
ANALISTA ADMINISTRATIVO - ECONOMIA	5	2	
ANALISTA ADMINISTRATIVO - ESTATÍSTICA	5	2	
ANALISTA ADMINISTRATIVO - PUBLICIDADE E PROPAGANDA	5	2	
ANALISTA ADMINISTRATIVO - RELAÇÕES PÚBLICAS	5	2	
ARQUITETO	5	2	
ENGENHEIRO CLÍNICO	5	2	
ENGENHEIRO ELETRICISTA	5	2	
ENGENHEIRO DE PRODUÇÃO	5	2	
ENGENHEIRO MECÂNICO	5	2	
JORNALISTA	5	2	
ASSISTENTE ADMINISTRATIVO	48	12	
HOSPITAL DAS CLÍNICAS DA UNIVERSIDADE FEDERAL DE MINAS GERAIS (HC - UFMG)		Até a posição de classificação	
Cargo/Especialidade	Ampla Concorrência	Negros	

ANALISTA ADMINISTRATIVO - BIBLIOTECONOMIA	5	2
ANALISTA ADMINISTRATIVO - ECONOMIA	5	2
ANALISTA ADMINISTRATIVO - ESTATÍSTICA	5	2
ANALISTA ADMINISTRATIVO - PUBLICIDADE E PROPAGANDA	5	2
ANALISTA ADMINISTRATIVO - RELAÇÕES PÚBLICAS	5	2
ARQUITETO	5	2
ENGENHEIRO CLÍNICO	5	2
ENGENHEIRO ELETRICISTA	5	2
ENGENHEIRO DE PRODUÇÃO	5	2
ENGENHEIRO MECÂNICO	5	2
JORNALISTA	5	2
ASSISTENTE ADMINISTRATIVO	48	12
HOSPITAL UNIVERSITÁRIO DA UNIVERSIDADE FEDERAL DE JUIZ DE FORA (HU-UFJF)		Até a posição de classificação
Cargo/Especialidade	Ampla Concorrência	Negros
ANALISTA ADMINISTRATIVO - BIBLIOTECONOMIA	5	2
ANALISTA ADMINISTRATIVO - ECONOMIA	5	2
ANALISTA ADMINISTRATIVO - ESTATÍSTICA	5	2
ANALISTA ADMINISTRATIVO - RELAÇÕES PÚBLICAS	5	2
ARQUITETO	5	2
ENGENHEIRO CLÍNICO	5	2
ENGENHEIRO ELETRICISTA	5	2
ENGENHEIRO DE PRODUÇÃO	5	2
ENGENHEIRO MECÂNICO	5	2
JORNALISTA	5	2
ASSISTENTE ADMINISTRATIVO	48	12
HOSPITAL DE CLÍNICAS DA UNIVERSIDADE FEDERAL DO TRIÂNGULO MINEIRO (HC-UFTM)		Até a posição de classificação
Cargo/Especialidade	Ampla Concorrência	Negros
ANALISTA ADMINISTRATIVO - PUBLICIDADE E PROPAGANDA	5	2
ANALISTA ADMINISTRATIVO - RELAÇÕES PÚBLICAS	5	2
ARQUITETO	5	2
ENGENHEIRO CLÍNICO	5	2
ENGENHEIRO ELETRICISTA	5	2
ENGENHEIRO DE PRODUÇÃO	5	2
ENGENHEIRO MECÂNICO	5	2
JORNALISTA	5	2
ASSISTENTE ADMINISTRATIVO	48	12
HOSPITAL DAS CLÍNICAS DA UNIVERSIDADE FEDERAL DE UBERLÂNDIA (HC-UFU)		Até a posição de classificação
Cargo/Especialidade	Ampla Concorrência	Negros
ANALISTA ADMINISTRATIVO - BIBLIOTECONOMIA	5	2
ANALISTA ADMINISTRATIVO - ESTATÍSTICA	5	2
ANALISTA ADMINISTRATIVO - PUBLICIDADE E PROPAGANDA	5	2

ANALISTA ADMINISTRATIVO - RELAÇÕES PÚBLICAS	5	2
ARQUITETO	5	2
ENGENHEIRO CLÍNICO	5	2
ENGENHEIRO ELETRICISTA	5	2
ENGENHEIRO DE PRODUÇÃO	5	2
ENGENHEIRO MECÂNICO	5	2
JORNALISTA	5	2
ASSISTENTE ADMINISTRATIVO	48	12
HOSPITAL UNIVERSITÁRIO ANTÔNIO PEDRO (HUAP-UFF)		
Até a posição de classificação		
Cargo/Especialidade	Ampla Concorrência	Negros
ANALISTA ADMINISTRATIVO - ESTATÍSTICA	5	2
ANALISTA ADMINISTRATIVO - PUBLICIDADE E PROPAGANDA	5	2
ANALISTA ADMINISTRATIVO - RELAÇÕES PÚBLICAS	5	2
ARQUITETO	5	2
ENGENHEIRO CLÍNICO	5	2
ENGENHEIRO ELETRICISTA	5	2
ENGENHEIRO DE PRODUÇÃO	5	2
ENGENHEIRO MECÂNICO	5	2
JORNALISTA	5	2
ASSISTENTE ADMINISTRATIVO	48	12
HOSPITAL UNIVERSITÁRIO GAFFREE E GUINLE (HUGG-UNIRIO)		
Até a posição de classificação		
Cargo/Especialidade	Ampla Concorrência	Negros
ANALISTA ADMINISTRATIVO - ESTATÍSTICA	5	2
ANALISTA ADMINISTRATIVO - PUBLICIDADE E PROPAGANDA	5	2
ANALISTA ADMINISTRATIVO - RELAÇÕES PÚBLICAS	5	2
ARQUITETO	5	2
ENGENHEIRO CLÍNICO	5	2
ENGENHEIRO ELETRICISTA	5	2
ENGENHEIRO DE PRODUÇÃO	5	2
ENGENHEIRO MECÂNICO	5	2
JORNALISTA	5	2
ASSISTENTE ADMINISTRATIVO	48	12
HOSPITAL UNIVERSITÁRIO DA UNIVERSIDADE FEDERAL DE SÃO CARLOS - UFSCAR		
Até a posição de classificação		
Cargo/Especialidade	Ampla Concorrência	Negros
ANALISTA ADMINISTRATIVO - ESTATÍSTICA	5	2
ANALISTA ADMINISTRATIVO - RELAÇÕES PÚBLICAS	5	2
ARQUITETO	5	2
ENGENHEIRO CLÍNICO	5	2
ENGENHEIRO ELETRICISTA	5	2
ENGENHEIRO DE PRODUÇÃO	5	2
ENGENHEIRO MECÂNICO	5	2
JORNALISTA	5	2
ASSISTENTE ADMINISTRATIVO	48	12

MICRORREGIÃO 6		
COMPLEXO HOSPITALAR DE CLÍNICAS DA UNIVERSIDADE FEDERAL DO PARANÁ (CHC-UFPR)	Até a posição de classificação	
Cargo/Especialidade	Ampla Concorrência	Negros
ANALISTA ADMINISTRATIVO - ECONOMIA	5	2
ANALISTA ADMINISTRATIVO - ESTATÍSTICA	5	2
ANALISTA ADMINISTRATIVO - PUBLICIDADE E PROPAGANDA	5	2
ANALISTA ADMINISTRATIVO - RELAÇÕES PÚBLICAS	5	2
ARQUITETO	5	2
ENGENHEIRO CLÍNICO	5	2
ENGENHEIRO ELETRICISTA	5	2
ENGENHEIRO DE PRODUÇÃO	5	2
ENGENHEIRO MECÂNICO	5	2
JORNALISTA	5	2
ASSISTENTE ADMINISTRATIVO	48	12
HOSPITAL ESCOLA DA UNIVERSIDADE FEDERAL DE PELOTAS (HE-UFPEL)	Até a posição de classificação	
Cargo/Especialidade	Ampla Concorrência	Negros
ANALISTA ADMINISTRATIVO - ESTATÍSTICA	5	2
ANALISTA ADMINISTRATIVO - PUBLICIDADE E PROPAGANDA	5	2
ANALISTA ADMINISTRATIVO - RELAÇÕES PÚBLICAS	5	2
ARQUITETO	5	2
ENGENHEIRO CLÍNICO	5	2
ENGENHEIRO DE PRODUÇÃO	5	2
JORNALISTA	5	2
ASSISTENTE ADMINISTRATIVO	48	12
HOSPITAL UNIVERSITÁRIO DOUTOR MIGUEL RIET CORREA JUNIOR (HU-FURG)	Até a posição de classificação	
Cargo/Especialidade	Ampla Concorrência	Negros
ANALISTA ADMINISTRATIVO - RELAÇÕES PÚBLICAS	5	2
ENGENHEIRO DE PRODUÇÃO	5	2
JORNALISTA	5	2
ASSISTENTE ADMINISTRATIVO	48	12
HOSPITAL UNIVERSITÁRIO DE SANTA MARIA (HUSM-UFSM)	Até a posição de classificação	
Cargo/Especialidade	Ampla Concorrência	Negros
ANALISTA ADMINISTRATIVO - PUBLICIDADE E PROPAGANDA	5	2
ANALISTA ADMINISTRATIVO - RELAÇÕES PÚBLICAS	5	2
ENGENHEIRO DE PRODUÇÃO	5	2
ENGENHEIRO MECÂNICO	5	2
JORNALISTA	5	2
ASSISTENTE ADMINISTRATIVO	48	12
HOSPITAL UNIVERSITÁRIO DA UNIVERSIDADE FEDERAL DE SANTA CATARINA (HU - UFSC)	Até a posição de classificação	

Cargo/Especialidade	Ampla Concorrência	Negros
ANALISTA ADMINISTRATIVO - PUBLICIDADE E PROPAGANDA	5	2
ANALISTA ADMINISTRATIVO - RELAÇÕES PÚBLICAS	5	2
ARQUITETO	5	2
ENGENHEIRO CLÍNICO	5	2
ENGENHEIRO ELETRICISTA	5	2
ENGENHEIRO DE PRODUÇÃO	5	2
ENGENHEIRO MECÂNICO	5	2
JORNALISTA	5	2
ASSISTENTE ADMINISTRATIVO	48	12

19. Permanecem inalteradas as demais condições estabelecidas no Editais nº 02 – Área Médica, nº 03/2023 – Área Assistencial e 04/2023 – Área Administrativa.
20. Este Edital entra em vigor na data de sua publicação, revogadas as disposições contrárias.

Arthur Chioro
Presidente da Empresa Brasileira de Serviços Hospitalares – Ebserh

EDITAL Nº 02 – EBSERH/NACIONAL – ÁREA MÉDICA, DE 02 DE OUTUBRO DE 2023 - RETIFICADO

O PRESIDENTE DA EMPRESA BRASILEIRA DE SERVIÇOS HOSPITALARES – EBSERH, no uso de suas atribuições legais, e tendo em vista o disposto na Lei nº 12.550, de 15 de dezembro de 2011, torna pública a realização de Concurso Público para provimento de vagas e formação de cadastro de reserva para cargos de NÍVEL SUPERIOR da **ÁREA MÉDICA**, com lotação nas Unidades da **Rede Ebserh**, mediante as condições estabelecidas neste Edital e seus anexos.

1. DAS DISPOSIÇÕES PRELIMINARES

1.1. O Concurso Público será regido por este Edital, por seus anexos, avisos, atos complementares e eventuais retificações, com execução de responsabilidade do **INSTITUTO BRASILEIRO DE FORMAÇÃO E CAPACITAÇÃO – IBFC**.

1.2. Este Concurso Público destina-se a selecionar candidato(a)s para o preenchimento de vagas e para a formação de cadastro de reserva para cargos de Nível Superior da Área Médica, com lotação nas unidades da Rede Ebserh.

1.3. O prazo de validade do presente Concurso Público é de 1 (um) ano, a contar da data da publicação da homologação do resultado final, podendo ser prorrogado, uma vez, por igual período.

1.4. Fazem parte deste Edital os seguintes Anexos:

Anexo I - Cronograma Previsto;

Anexo II - Quadro de Vagas, Salário e Carga Horária Semanal;

Anexo III - Requisitos dos Cargos;

Anexo IV - Requerimento de Atendimento Especial;

Anexo V - Modelo de Atestado para Perícia Médica e parecer de Equipe Multiprofissional - Pessoas com Deficiência;

Anexo VI - Modelo de Atestado para Comprovação de Experiência Profissional - Prova de Títulos;

Anexo VII - Conteúdos Programáticos.

Anexo VIII - Termo de Desistência Temporária (Final de Lista);

Anexo IX - Termo de Desistência Definitiva.

2. DOS CARGOS E VAGAS

2.1. O Concurso de que trata este Edital oferece um total de **554 (quinhentas e cinquenta e quatro vagas) vagas**, distribuídas por cargos conforme **Anexo II**.

2.1.1. Às **Pessoas com Deficiência** é assegurado o percentual de **10% (dez por cento)** das vagas existentes ou das que vierem a surgir no prazo de validade deste Concurso Público.

2.1.2. Aos(as) **candidato(a)s Negro(a)s** é assegurado o percentual de **20% (vinte por cento) das vagas** existentes ou das que vierem a surgir no prazo de validade deste Concurso Público.

2.2. Os requisitos, salário e carga horária semanal dos cargos ofertados no presente concurso são os relacionados nos **Anexos II e III** deste Edital.

2.3. A descrição sumária das atribuições dos cargos está disponível no endereço eletrônico da Empresa Brasileira de Serviços Hospitalares – Ebserh: <https://www.gov.br/Ebserh/pt-br/ acesso-a-informacao/agentes-publicos/demonstrativos-de-quadro-de-pessoal-remuneracoes-e-beneficios/cargos-carreiras-e-beneficios/plano-de-cargos-e-beneficios>

2.4. O(A)s candidato(a)s que ingressarem no quadro de pessoal da Ebserh serão regidos pela Consolidação das Leis do Trabalho (CLT) e **pelas demais regras previstas na legislação aplicável**, e estarão submetidos aos normativos internos vigentes na data da contratação.

2.5. As Unidades e Microrregiões da Rede Ebserh em que o(a)s candidato(a)s aprovado(a)s poderão ser lotado(a)s constam do quadro a seguir:

Microrregião	UF	Cidade	Unidade da Rede Ebserh	Nome da Unidade da Rede Ebserh
1	AM	Manaus	HUGV-UFAM	Hospital Universitário Getúlio Vargas (HUGV-UFAM)
	AP	Macapá	HU-UNIFAP	Hospital da Universidade Federal do Amapá (HU-UNIFAP)

Microrregião	UF	Cidade	Unidade da Rede Ebserh	Nome da Unidade da Rede Ebserh
1	MA	São Luiz	HU-UFMA	Hospital Universitário da UFMA (HU-UFMA)
	PA	Belém	CHU-UFPA	Complexo Hospitalar da Universidade Federal do Pará (CHU-UFPA)
	PI	Teresina	HU-UFPI	Hospital Universitário do Piauí (HU-UFPI)
2	CE	Fortaleza	CH-UFC	Complexo Hospitalar Universitário da Universidade Federal do Ceará (CH-UFC)
	PB	Cajazeiras	HUJB-UFCG	Hospital Universitário Júlio Bandeira (HUJB-UFCG)
	PB	Campina Grande	HUAC-UFCG	Hospital Universitário Alcides Carneiro (HUAC-UFCG)
	PB	João Pessoa	HULW-UFPB	Hospital Universitário Lauro Wanderley (HULW-UFPB)
	RN	Natal	HUOL-UFRN	Hospital Universitário Onofre Lopes (HUOL-UFRN)
	RN	Natal	MEJC-UFRN	Maternidade Escola Januário Cicco (MEJC-UFRN)
	RN	Santa Cruz	HUAB-UFRN	Hospital Universitário Ana Bezerra (HUAB-UFRN)
3	AL	Maceió	HUPAA-UFAL	Hospital Universitário Professor Alberto Antunes (HUPAA-UFAL)
	BA	Salvador	MCO-UFBA	Maternidade Climério de Oliveira (MCO-UFBA)
	BA	Salvador	HUPES-UFBA	Hospital Universitário Professor Edgard Santos (HUPES-UFBA)
	PE	Recife	HC-UFPE	Hospital das Clínicas da UFPE (HC-UFPE)
	PE	Petrolina	HU-UNIVASF	Hospital de Ensino Dr. Washington Antônio de Barros (HU-UNIVASF)
	SE	Aracaju	HU-UFS	Hospital Universitário da UFS (HU-UFS)
	SE	Lagarto	HUL - UFS	Hospital Universitário de Lagarto (HUL - UFS)
4	DF	Brasília	EBSERH - SEDE	Empresa Brasileira de Serviços Hospitalares – EBSERH (SEDE)
	DF	Brasília	HUB-UnB	Hospital Universitário de Brasília (HUB-UnB)
	GO	Goiânia	HC-UFG	Hospital das Clínicas da UFG (HC-UFG)
	MS	Dourados	HU-UFGD	Hospital Universitário da Grande Dourados (HU-UFGD)
	MS	Campo Grande	HUMAP-UFMS	Hospital Universitário Maria Aparecida Pedrossian (HUMAP-UFMS)
	MT	Cuiabá	HUJM-UFMT	Hospital Universitário Júlio Müller (HUJM-UFMT)
	TO	Araguaína	HDT-UFT	Hospital de Doenças Tropicais (HDT-UFT)
5	ES	Vitória	HUCAM-UFES	Hospital Universitário Cassiano Antônio de Moraes (HUCAM-UFES)
	MG	Belo Horizonte	HC-UFMG	Hospital das Clínicas da UFMG (HC-UFMG)
	MG	Juiz de Fora	HU-UFJF	Hospital Universitário da UFJF (HU-UFJF)
	MG	Uberaba	HC-UFTM	Hospital de Clínicas da UFTM (HC-UFTM)
	MG	Uberlândia	HC-UFU	Hospital das Clínicas da UFU (HC-UFU)
	RJ	Niterói	HUAP-UFF	Hospital Universitário Antônio Pedro (HUAP-UFF)
	RJ	Rio de Janeiro	HUGG-UNIRIO	Hospital Universitário Gaffrée e Guinle (HUGG-UNIRIO)
	SP	São Carlos	HU-UFSCAR	Hospital Universitário da UFSCAR (HU-UFSCAR)
6	PR	Curitiba	CHC-UFPR	Complexo Hospitalar de Clínicas da Universidade Federal do Paraná (CHC-UFPR)
	RS	Pelotas	HE-UFPEL	Hospital Escola da UFPEL (HE-UFPEL)
	RS	Rio Grande	HU-FURG	Hospital Universitário Doutor Miguel Riet Corrêa Junior (HU-FURG)
	RS	Santa Maria	HUSM-UFSM	Hospital Universitário de Santa Maria (HUSM-UFSM)
	SC	Florianópolis	HU-UFSC	Hospital Universitário da UFSC (HU-UFSC)

2.6. Hospitais que venham aderir à rede Ebserh, no decorrer da validade do concurso, poderão utilizar a lista de cadastro reserva, de acordo com a microrregião que será inserido, quando for o caso.

2.7. O(A) candidato(a) aprovado(a) no certame terá classificação por unidade e por microrregião, de acordo com a opção realizada no ato da inscrição.

2.8. O(A)s candidato(a)s aprovado(a)s e classificado(a)s serão lotado(a)s nas Unidades para a qual se inscreveram ou, conforme necessidade da Rede Ebserh, em Hospitais que compõe a microrregião, conforme descrição do item 2.5.

3. DAS ETAPAS DO CONCURSO PÚBLICO

3.1. As etapas do concurso estão descritas no quadro a seguir:

Etapa	Caráter
Prova Objetiva	Eliminatório e Classificatório
Prova de Títulos	Classificatório

3.2. A **Etapa (Prova Objetiva)** será realizada, simultaneamente, nas cidades constantes no quadro abaixo, conforme escolha realizada pelo(a) candidato(a) no ato da inscrição.

UF	Estado	Cidade
AC	Acre	Rio Branco
AL	Alagoas	Maceió
AM	Amazonas	Manaus
AP	Amapá	Macapá
BA	Bahia	Salvador
CE	Ceará	Fortaleza
DF	Distrito Federal	Brasília
ES	Espírito Santo	Vitória
GO	Goiás	Goiânia
MA	Maranhão	São Luiz
MG	Minas Gerais	Belo Horizonte
		Juiz de Fora
		Uberaba
		Uberlândia
MS	Mato Grosso do Sul	Dourados
		Campo Grande
MT	Mato Grosso	Cuiabá
PA	Pará	Belém
PB	Paraíba	João Pessoa
		Campina Grande
		Cajazeiras

UF	Estado	Cidade
PE	Pernambuco	Recife
		Petrolina
PI	Piauí	Teresina
PR	Paraná	Curitiba
RJ	Rio de Janeiro	Niterói
		Rio de Janeiro
RN	Rio Grande do Norte	Santa Cruz
		Natal
		Santa Maria
RS	Rio Grande do Sul	Pelotas
		Porto Alegre
		Rio Grande
SC	Santa Catarina	Florianópolis
SP	São Paulo	São Paulo
		São Carlos
SE	Sergipe	Aracaju
		Lagarto
TO	Tocantins	Araguaína
		Palmas
RO	Rondônia	Porto Velho
RR	Roraima	Boa Vista

3.2.1. Havendo indisponibilidade de locais suficientes ou adequados nas cidades de realização das provas, estas poderão ser realizadas em outras localidades.

3.2.2. O(A) candidato(a), ao optar por realizar as provas em determinada cidade, estará vinculado a ela somente para fins de realização de provas.

3.3. A **Etapa (Prova de Títulos)** será realizada, nos termos do item 9.2 deste Edital.

3.4. Serão submetidos ao procedimento de **Perícia Médica** o(a)s candidato(a)s que concorrem às vagas reservadas às **Pessoas com Deficiência** e ao **Procedimento de Heteroidentificação**, complementar à autodeclaração, o(a)s candidato(a)s que se autodeclararam **Negros (Pretos ou Pardos)**, nos respectivos termos dos itens 4 e 5 deste Edital.

3.5. Os candidatos arcarão com todas as despesas advindas de seus deslocamentos, obrigatórios ou voluntários, referentes à sua participação no certame.

3.6. Os horários mencionados no presente Edital obedecerão ao horário oficial de Brasília-DF.

4. DAS VAGAS DESTINADAS ÀS PESSOAS COM DEFICIÊNCIA

4.1. Das vagas destinadas a cada cargo e das que vierem a surgir durante o prazo de validade do concurso público, 10% serão providas na forma do artigo 37, VIII, da Constituição Federal, da Lei nº 13.146, de 6 de julho de 2015 e do Decreto nº 9.508, de 24 de setembro de 2018, alterado pelo Decreto nº 9.546, de 30 de outubro de 2018.

4.1.1. Serão consideradas pessoas com deficiência aquelas que se enquadrarem no art. 2º da Lei n.º 13.146, de 6 de julho de 2015; nas categorias discriminadas no art. 4º do Decreto n.º 3.298, de 20 de dezembro de 1999 com suas alterações; no § 1º do art. 1º da Lei n.º 12.764, de 27 de dezembro de 2012 (Transtorno do Espectro Autista); e na Lei n.º 14.126, de 22 de março de 2021 (Visão Monocular), observados os dispositivos da Convenção sobre os Direitos da Pessoa com Deficiência e seu Protocolo Facultativo, ratificados pelo Decreto n.º 6.949, de 25 de agosto de 2009.

4.2. O(A) candidato(a) que se inscrever na condição de pessoa com deficiência onde não haja vaga reservada, somente poderá ser contratado nesta condição se houver ampliação das vagas inicialmente ofertadas neste Edital, a critério da Ebserh.

4.3. A utilização de material tecnológico de uso habitual não impede a inscrição na reserva de vagas; porém, a deficiência do(a) candidato(a) deve permitir o desempenho adequado das atribuições especificadas para o cargo, admitida a correção por equipamentos, adaptações, meios ou recursos especiais.

4.4. No ato da inscrição, o(a) candidato(a) com deficiência deverá declarar que está ciente das atribuições do cargo para o qual pretende se inscrever e que, no caso de vir a exercê-lo, poderá ser submetido à avaliação pelo desempenho dessas atribuições.

4.5. O(A) candidato(a) com deficiência, durante o preenchimento do Formulário Eletrônico de Inscrição, além de observar os procedimentos descritos no item 6 deste Edital, deverá proceder da seguinte forma:

- a) informar se possui deficiência;
- b) selecionar o tipo de deficiência;
- c) informar o código correspondente da Classificação Internacional de Doença e Problemas Relacionados à Saúde – CID da sua deficiência;
- d) informar se necessita de condições especiais para a realização das provas.

4.6. O(A)s candidato(a)s na condição de pessoa com deficiência deverão para fazer o envio eletrônico via link específico no site do IBFC - www.ibfc.org.br, no período indicado no **Cronograma Previsto – Anexo I**, dos documentos comprobatórios para participar do concurso **concorrendo às vagas reservadas às pessoas com deficiência, para assegurar previsão de adaptação da sua prova (se houver) e para a perícia médica dos laudos**, observados os documentos a serem encaminhados a seguir:

- a) documento de identidade original;
- b) atestado/laudo emitido, **conforme modelo do Anexo V**, por médico especialista, emitido há no máximo 24 meses, que ateste a espécie e o grau ou nível de deficiência, com expressa referência ao código correspondente da Classificação Internacional de Doenças (CID-10), bem como à provável causa da deficiência;
- c) se for o caso, de exames complementares específicos que comprovem a **deficiência física**;
- d) se for o caso, constar se faz uso de **órgãos, próteses ou adaptações**;
- e) no caso de **deficiência mental**, no laudo deverá constar a data do início da doença, áreas de limitação associadas e habilidades adaptadas;
- f) no caso de **deficiência múltipla**, no laudo deverá constar a associação de duas ou mais deficiências;
- g) no caso de **deficiência auditiva**, o candidato deverá apresentar, além do laudo médico, exame audiométrico (audiometria), realizado nos últimos 24 meses;
- h) no caso de **deficiência visual**, o laudo médico deverá conter informações expressas sobre a acuidade visual aferida, com e sem correção, e sobre a somatória da medida do campo visual em ambos os olhos;
- i) se for o caso, apresentar a possibilidade de uso, de equipamentos ou outros recursos que habitualmente utilize;
- j) requerimento de **Atendimento Especial (Anexo IV)**, devidamente preenchido e assinado, para assegurar previsão de adaptação da sua prova, se houver.

4.6.1. Os candidatos com deficiência deverão fazer o envio eletrônico, via link específico no endereço eletrônico do IBFC - www.ibfc.org.br, dos documentos comprobatórios elencados no item 4.6, conforme orientações a seguir:

- a) os arquivos contendo os documentos correspondentes para análise devem estar nos formatos, **JPEG, JPG, PNG ou PDF** com o tamanho máximo de **2 MB (megabytes)** por arquivo;
- b) as imagens dos documentos deverão estar em perfeitas condições, de forma a permitir a análise da documentação com clareza;
- c) é de inteira responsabilidade do candidato verificar se as imagens carregadas estão corretas;
- d) não serão considerados e analisados os documentos que não pertencem ao candidato e/ou documentos ilegíveis e/ou com rasuras ou proveniente de arquivo corrompido.

4.6.2. Em hipótese alguma serão recebidos e/ou conhecidos documentos fora do prazo, do horário estabelecido ou em desacordo com o disposto neste Edital.

4.7. O(A) candidato(a) que não atender os dispositivos mencionados nos itens 4.6 e 4.6.1 deste Edital, não será considerado(a) Pessoa com Deficiência para fins de reserva de vagas e não terá a prova e/ou condição especial atendidas, seja qual for o motivo alegado.

4.8. O(A) candidato(a) com deficiência que não preencher os campos específicos do Formulário Eletrônico de Inscrição e não cumprir o determinado neste Edital terá a sua inscrição processada como candidato(a) de ampla concorrência e

não poderá alegar posteriormente essa condição para reivindicar a prerrogativa legal.

4.9. Ressalvadas as disposições especiais contidas neste Edital, o(a) candidato(a) com deficiência participará deste Concurso Público em igualdade de condições com o(a)s demais candidato(a)s, no que tange ao horário, ao conteúdo, à correção das provas, aos critérios de avaliação e aprovação, à pontuação mínima exigida e a todas as demais normas deste Concurso Público.

4.10. A realização de provas na condição especial solicitada pelo(a) candidato(a) com deficiência será condicionada à legislação específica e à possibilidade técnica examinada pelo IBFC, segundo os critérios de viabilidade e razoabilidade.

4.11. O fato de o candidato se inscrever como pessoa com deficiência e enviar atestado/laudo não configura participação automática na concorrência para as vagas reservadas, **devendo o atestado/laudo passar por uma perícia médica promovida pelo IBFC.**

4.11.1. Os candidatos aprovados na condição de pessoa com deficiência terão seus **atestados/laudos** avaliados antes do resultado final do concurso público, com a finalidade de constatação sobre a sua condição de deficiência ou não, para participar do certame concorrendo às vagas reservadas às pessoas com deficiência.

4.11.2. O resultado da perícia médica promovida pelo IBFC enquadrará os candidatos em uma das seguintes condições:

a) DEFICIÊNCIA CARACTERIZADA: deficiência caracterizada de acordo com a legislação vigente (o candidato concorrerá às vagas reservadas aos candidatos com deficiência);

b) DEFICIÊNCIA NÃO DEFINIDA: documentos enviados em desacordo com os critérios especificados neste Edital, notadamente os relacionados no item 4.6, não sendo possível emitir parecer, bem como identificar a deficiência que o candidato possui (o candidato concorrerá exclusivamente às vagas de ampla concorrência); e,

c) DEFICIÊNCIA NÃO CARACTERIZADA: parecer conclusivo da junta médica não caracteriza a deficiência de acordo com a legislação vigente (o candidato concorrerá exclusivamente às vagas de ampla concorrência).

4.11.2.1. O(a)s candidato(a)s que apresentarem **DEFICIÊNCIA NÃO DEFINIDA** ou **DEFICIÊNCIA NÃO CARACTERIZADA**, de acordo com o parecer da equipe médica, passarão a disputar apenas as vagas de ampla concorrência.

4.12. O(A) candidato(a) que, no ato da inscrição, se declarar com deficiência, se for considerado(a) pessoa com deficiência na avaliação da perícia médica e não for eliminado(a) do concurso, terá seu nome publicado em lista específica e figurará também na lista de classificação geral (ampla concorrência).

4.13. O(A) candidato(a) não considerado(a) pessoa com deficiência na avaliação da perícia médica perderá o direito às vagas reservadas e será eliminado(a) deste Concurso Público, caso não tenha atingido os critérios classificatórios da ampla concorrência, pela qual passará a concorrer.

4.14. Da avaliação pela equipe multiprofissional que será realizada pela Ebserh antes da contratação:

4.14.1. Os candidatos que forem convocados na modalidade de vaga reservada para pessoa com deficiência, quando convocados para contratação, serão avaliados por equipe multiprofissional para fins de constatação da deficiência alegada, na forma do art. 5º do Decreto nº 9.508/2018.

4.14.2. Os candidatos convocados deverão comparecer à perícia munidos de laudo médico (original ou cópia autenticada em cartório) que ateste a espécie, o grau ou nível de deficiência, com expressa referência ao código correspondente da Classificação Internacional de Doenças (CID-10), conforme especificado no Decreto nº 9.508/2018 e suas alterações; bem como a provável causa da deficiência.

4.14.3. O laudo médico será retido pela Ebserh por ocasião da realização da perícia médica.

4.14.4. Perderá o direito à vaga reservada para pessoa com deficiência o candidato que, por ocasião da perícia médica:

a) não comparecer à perícia;

b) não apresentar laudo médico (original ou cópia autenticada em cartório);

c) apresentar laudo que não tenha sido emitido nos últimos 24 (vinte e quatro) meses; ou

d) não for qualificado na perícia médica como pessoa com deficiência.

4.14.5. Após a avaliação e confirmado na perícia médica como pessoa com deficiência, o candidato será avaliado por médico do trabalho quanto à acessibilidade, recomendação de equipamentos, à natureza das atribuições e compatibilidade existente entre o cargo, função e deficiência apresentada.

4.14.6. A compatibilidade entre as atribuições do cargo e a deficiência apresentada pelo candidato será também avaliada durante o período de experiência.

4.14.7. O(a) candidato(a) com deficiência que, no decorrer do período de experiência, apresentar incompatibilidade da deficiência com as atribuições do cargo será demitido.

4.15. As vagas reservadas neste Edital que não forem providas por falta de inscrição, neste Concurso, de candidato(a)s na condição de pessoa com deficiência ou por não aprovação desses candidatos serão preenchidas pelos demais candidato(a)s quando da convocação para contratação, observado os critérios classificatórios da ampla concorrência.

4.16. Após a contratação do(a) candidato(a) com deficiência, esta condição não poderá ser arguida para justificar a concessão de readaptação, licença por motivo de saúde ou aposentadoria por invalidez.

4.17. Perderá o direito de concorrer às vagas reservadas às pessoas com deficiência o(a) candidato(a) que:

- a) deixar de efetuar a inscrição pela Internet;
- b) omitir informações e/ou torná-las inverídicas;
- c) fraudar e/ou falsificar documentação;
- d) não fizer o envio eletrônico dos documentos, nos termos deste Edital;
- e) não observar o prazo e os horários estabelecidos neste Edital;
- f) não encaminhar os documentos comprobatórios no seu próprio login;
- g) não tiver a deficiência caracterizada;
- h) não comparecer à perícia da Ebserh;
- i) não apresentar laudo médico (original ou cópia autenticada em cartório) na perícia da Ebserh;
- j) enviar documentação em desacordo com este Edital.

4.18. O resultado da Perícia Médica será divulgado no endereço eletrônico do IBFC - www.ibfc.org.br.

5. DAS VAGAS DESTINADAS AO(A)S CANDIDATO(A)S NEGRO(A)S

5.1. Fica assegurada reserva de vagas neste Concurso Público, na proporção de 20% (vinte por cento) das vagas oferecidas aos(as) candidato(a)s que se autodeclararem pretos ou pardos, em obediência ao disposto na Lei Federal nº 12.990/2014.

5.1.1. A reserva de vagas será aplicada sempre que o número de vagas oferecidas for igual ou superior a 3 (três).

5.2. Na hipótese de quantitativo fracionado para o número de vagas reservadas a candidato(a)s preto(a)s ou pardo(a)s, esse será aumentado para o primeiro número inteiro subsequente, em caso de fração igual ou maior que 0,5 (cinco décimos), ou diminuído para número inteiro imediatamente inferior, em caso de fração menor que 0,5 (cinco décimos).

5.3. Poderão concorrer às vagas reservadas o(a)s candidato(a)s que se autodeclararem preto(a)s ou pardo(a)s no ato da inscrição deste Concurso Público, conforme o quesito cor ou raça utilizado pelo Instituto Brasileiro de Geografia e Estatística – IBGE, sendo vedada qualquer solicitação por parte do(a) candidato(a) após a conclusão da inscrição.

5.3.1. No ato da inscrição, o(a) candidato(a) deverá declarar, em campo específico, ser preto(a)s ou pardo(a)s e indicar se deseja concorrer às vagas reservadas.

5.3.2. A autodeclaração do(a) candidato(a) goza de presunção relativa de veracidade, sem prejuízo da apuração das responsabilidades administrativa, civil e penal.

5.3.3. A presunção relativa de veracidade de que goza a autodeclaração do(a) candidato(a) prevalecerá em caso de dúvida razoável a respeito de seu fenótipo, motivada no parecer da Comissão de Heteroidentificação.

5.3.4. A autodeclaração do(a) candidato(a) será confirmada mediante procedimento de heteroidentificação *on-line*.

5.3.5. A autodeclaração terá validade somente para este Concurso Público.

5.4. O(A) candidato(a) negro(a), se classificado(a) na forma deste Edital, terá seu nome na lista especial de candidato(a)s negro(a)s, além de figurar na lista de ampla concorrência, caso tenha obtido pontuação/ classificação necessária para tanto.

5.5. As vagas reservadas, conforme item 5.1, que não forem providas por falta de candidato(a)s preto(a)s ou pardo(a)s serão preenchidas pelo(a)s candidato(a)s da ampla concorrência ou, se for o caso, pelo(a)s candidato(a)s com deficiência.

5.6. Em caso de desistência de candidato(a) negro(a) aprovado(a) em vaga reservada, a vaga será preenchida pelo(a) candidato(a) negro(a) posteriormente classificado(a).

5.7. A não observância pelo(a) candidato(a) de quaisquer das disposições deste Edital implicará na perda do direito a ser contratado(a) para as vagas reservadas aos(as) candidato(a)s negro(a)s.

5.8. O(A) candidato(a) negro(a) concorrerá concomitantemente às vagas reservadas para esse(a)s candidato(a)s e às vagas destinadas à ampla concorrência, de acordo com a sua ordem de classificação neste Concurso Público.

5.8.1. O(A) candidato(a) negro(a) aprovado(a) dentro do número de vagas oferecido à ampla concorrência não será computado para efeito de preenchimento das vagas reservadas a candidato(a)s negros(a)s, quando da convocação para a contratação.

5.9. Os candidato(a)s negros(a)s com deficiência poderão se inscrever concomitantemente para as vagas reservadas a pessoas com deficiência.

5.9.1. Os candidatos aprovados para as vagas destinadas a negros e para as vagas reservadas às pessoas com deficiência, convocados concomitantemente nas duas listas reservadas para o provimento de cargo, deverão manifestar opção por uma delas.

5.9.2. Na hipótese de que trata o item 5.9.1, caso o candidato(a) não se manifeste previamente, será nomeado dentro das vagas destinadas a candidato(a)s negros(a)s.

5.10. A contratação do(a)s candidato(a)s aprovado(a)s respeitará os critérios de alternância e de proporcionalidade, que consideram a relação entre o número de vagas total e o número de vagas reservadas a candidato(a)s com deficiência e o número de vagas reservadas a candidato(a)s negros(a)s.

5.11. O(A) candidato(a) inscrito(a) como negro(a) participará deste Concurso Público em igualdade de condições com os demais candidato(a)s, no que se refere aos conteúdos das provas, à avaliação e aos critérios de aprovação, ao dia, ao horário e ao local de aplicação das provas, e à nota exigida para todos os demais candidato(a)s.

5.12. Do Procedimento de Heteroidentificação (on-line):

5.12.1. O candidato negro **com a inscrição deferida** deverá fazer **o envio eletrônico**, via link específico no endereço eletrônico do IBFC - www.ibfc.org.br, **das fotos, documentos e vídeo**, no período **indicado no Cronograma Previsto – Anexo I**, conforme orientações a seguir:

- a)** acessar com o seu login o link de **“Procedimento de Heteroidentificação”** disponível no site do IBFC - www.ibfc.org.br;
- b)** anexar a **imagem colorida do documento de identidade** (frente e verso);
- c)** anexar **1 (uma) foto colorida de frente** (com o fundo branco);
- d)** anexar **1 (uma) foto colorida de perfil** (com o fundo branco);
- e)** anexar **1 (um) vídeo de no máximo 20 (vinte) segundos**; o candidato deverá dizer o seu nome, a função a que concorre e os seguintes dizeres: **“declaro que sou negro, da cor preta ou parda”**.

5.12.1.1. Os arquivos **das fotos, documentos e vídeo** para análise deverão estar nas extensões e dimensões, conforme a seguir:

- a) documentos e fotos:** devem estar **nos formatos, JPEG, JPG, PNG ou PDF** com o tamanho **máximo de 2 MB** (megabytes) por arquivo;
- b) vídeo:** deve estar na extensão **MOV ou MP4** com o tamanho máximo de **30 MB (megabytes)**;

5.12.2. Padrões para Fotos e Vídeo:

5.12.2.1. As fotos que serão enviadas ao IBFC devem seguir o mesmo padrão das fotos de documentos oficiais, dessa forma, é necessário que algumas recomendações sejam seguidas:

- a)** que o fundo da foto seja em um fundo branco;
- b)** que o candidato esteja com a postura correta com a coluna bem alinhada;
- c)** não esteja de cabeça baixa, nem de cabeça erguida;
- d)** que não esteja usando óculos, boné, touca e que não esteja sorrindo;

e) no caso de candidatos com cabelo comprido, a foto do perfil esquerdo deve estar com o cabelo atrás da orelha.

RECOMENDAÇÕES PARA O ENVIO DE FOTOGRAFIA - FRONTAL

- ✓ Candidato deve estar de frente, com o foco no rosto, da parte do pescoço para cima
- ✓ Tipo de arquivo: jpg/jpeg
- ✓ Fundo branco
- ✓ Tamanho de arquivo: até 2mb
- ✓ Faça a foto contra a luz



RECOMENDAÇÕES PARA O ENVIO DE FOTOGRAFIA - PERFIL

- ✓ Candidato deve estar de perfil, com o foco no rosto, da parte do pescoço para cima
- ✓ Tipo de arquivo: jpg/jpeg
- ✓ Fundo branco
- ✓ Tamanho de arquivo: até 2mb
- ✓ Faça a foto contra a luz

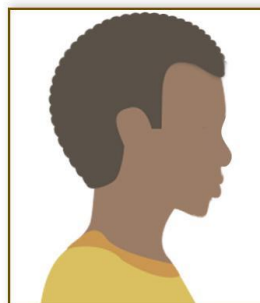

5.12.2.2. O vídeo que será enviado ao IBFC deve seguir algumas recomendações, conforme abaixo:

- que o fundo do vídeo seja em um fundo branco;
- que o candidato tenha postura corporal reta;
- não esteja de cabeça baixa, nem de cabeça erguida;
- que não esteja usando óculos, boné, touca e que não esteja sorrindo;
- no vídeo, com duração de no máximo 20 (vinte) segundos, o candidato deverá dizer o seu nome, o cargo a que concorre e os seguintes dizeres: “declaro que sou negro, da cor preta ou parda”.

5.12.2.3. As imagens dos documentos deverão estar em perfeitas condições, de forma a permitir a análise da documentação com clareza.

5.12.2.4. É de inteira responsabilidade do candidato verificar se as imagens carregadas estão corretas.

5.12.2.5. Não serão considerados e analisados os documentos que não pertencem ao candidato e/ou documentos ilegíveis e/ou com rasuras ou proveniente de arquivo corrompido.

5.12.2.6. O candidato que não fizer o upload do documento de identidade, das fotos de frente e perfil e do vídeo, nos termos deste Edital, perderá o direito de concorrer às vagas reservadas na condição de pessoa negra.

5.13. O Procedimento de Heteroidentificação quanto à condição de pessoa negra levará em consideração em seu parecer a autodeclaração firmada no ato de inscrição neste Concurso Público e os critérios fenótipos do(a) candidato(a).

5.13.1. Serão consideradas as características fenotípicas do(a) candidato(a) ao tempo da realização do procedimento de heteroidentificação.

5.13.2. Não serão considerados quaisquer registros ou documentos eventualmente apresentados, referentes à confirmação em procedimentos de heteroidentificação realizados em outros concursos públicos federais, estaduais, distritais e municipais.

5.13.3. A Comissão de Heteroidentificação será composta por 5 (cinco) membros e seus suplentes.

5.13.4. Será considerado(a) preto(a) ou pardo(a) o(a) candidato(a) que assim for reconhecido(a) pela Comissão de Heteroidentificação.

5.13.5. O Procedimento de Heteroidentificação, quanto ao enquadramento ou não do(a) candidato(a) na condição de pessoa preta ou parda, terá validade apenas para este Concurso Público.

5.13.6. O não enquadramento do(a) candidato(a) na condição de pessoa negra não se configura em ato discriminatório de qualquer natureza.

5.13.7. O candidato não considerado negro no procedimento de heteroidentificação perderá o direito às vagas reservadas e será eliminado deste Concurso Público, caso não tenha atingido os critérios classificatórios da ampla concorrência, pela qual passará a concorrer.

5.14. A autodeclaração é facultativa, ficando o candidato(a) submetido às regras gerais estabelecidas no Edital do Concurso, caso não opte pela reserva de vagas.

6.15.O resultado do procedimento de heteroidentificação será divulgado no endereço eletrônico do IBFC – www.ibfc.org.br.

6. DAS INSCRIÇÕES

6.1. Disposições Gerais sobre as inscrições:

6.1.1. A inscrição do(a) candidato(a) neste Concurso Público implicará:

- a) o conhecimento e a tácita aceitação das normas e condições estabelecidas neste Edital, em relação às quais não poderá alegar desconhecimento e, ainda, representa a ciência de que, caso aprovado e convocado, deverá entregar os documentos comprobatórios exigidos para contratação e submeter-se aos exames médicos para contratação;
- b) o aceite e a autorização do uso dos seus dados pessoais fornecidos, sensíveis ou não, para tratamento e processamentos inerentes a este certame, incluindo autorização das publicações do seu nome, número de inscrição, data de nascimento, resultados e notas obtidas no decorrer de todo o certame.

6.1.2. O(A) candidato(a) deverá orientar-se no sentido de somente efetuar a inscrição e recolher o valor respectivo da taxa de inscrição após tomar conhecimento do disposto neste Edital, seus anexos, eventuais retificações e avisos complementares e certificar-se de que preenche todos os requisitos exigidos para o cargo.

6.1.3. No ato da inscrição é de responsabilidade do(a) candidato(a) a veracidade e exatidão dos dados informados no Formulário Eletrônico de Inscrição, sob as penas da lei.

6.1.4. As informações prestadas no Formulário Eletrônico de Inscrição e/ou na solicitação de isenção de pagamento da taxa de inscrição são de inteira responsabilidade do(a) candidato(a), eximindo-se a Ebserh e o IBFC de quaisquer atos ou fatos decorrentes de informação incorreta, endereço inexato ou incompleto, ou opção incorreta referente aos cargos pretendidos fornecidos pelo(a) candidato(a).

6.1.5. Declarações falsas ou inexatas constantes no Formulário Eletrônico de Inscrição determinarão o cancelamento da inscrição e a anulação de todos os atos dela decorrentes, em qualquer época, sem prejuízo das sanções civis e penais cabíveis, sendo assegurado ao(a) candidato(a) o direito de recurso.

6.1.6. O(a) candidato(a), ao efetuar sua inscrição, não poderá utilizar abreviaturas quanto ao nome, data de nascimento, localidades de nascimento e de residência.

6.1.7. O valor de inscrição pago pelo(a) candidato(a) é pessoal e intransferível.

6.1.8. Não serão aceitas as solicitações de inscrição que não atenderem ao estabelecido neste Edital.

6.1.9. No ato da inscrição o(a) candidato(a) deverá:

- a) optar pelo **cargo a que vai concorrer**, conforme previsto no quadro do **Anexo II**;
- b) optar pela **Unidade** (Hospital, Complexo Hospitalar ou Sede) da microrregião a que vai concorrer, conforme item 2.5;
- c) optar apenas por **01 (uma) cidade de realização de prova**, conforme item 3.2.

6.1.9.1. Não será admitida ao candidato a alteração do cargo, unidade e da cidade de realização das provas após efetivação da inscrição.

6.1.9.2. O(A) candidato(a) que tiver mais de uma inscrição paga e/ou deferida na solicitação da isenção, com a mesma escolaridade, terá somente a última inscrição validada, sendo as demais canceladas.

6.1.9.3. As provas serão aplicadas no período matutino.

6.1.10. Não haverá devolução da importância paga, ainda que efetuada em valor superior ou inferior do que o estabelecido, em duplicidade, extemporâneo ou para cargos com o mesmo período de prova, seja qual for o motivo alegado. A devolução da importância paga somente ocorrerá se o Concurso Público não se realizar.

6.2. Dos Procedimentos para Inscrição:

6.2.1. As inscrições para este Concurso Público serão realizadas pela Internet, no endereço eletrônico do IBFC – www.ibfc.org.br, e encontrar-se-ão abertas **no período indicado no Cronograma Previsto – Anexo I**.

6.2.2. Para inscrever-se neste Concurso Público, o(a) candidato(a) deverá, durante o período das inscrições, efetuar

sua inscrição conforme os procedimentos estabelecidos a seguir:

- a) ler atentamente este Edital e o Formulário Eletrônico de Inscrição;
- b) preencher o Formulário Eletrônico de Inscrição e transmitir os dados pela Internet, providenciando a impressão do comprovante de Inscrição Finalizada;
- c) imprimir o boleto bancário e efetuar o pagamento da importância referente à inscrição descrita no item 6.2.3 deste Edital, até o dia do vencimento em qualquer agência bancária ou internet bank;
- d) o candidato poderá utilizar a opção de imprimir a 2ª via do boleto para efetuar o pagamento de sua inscrição até o prazo de pagamento indicado no Cronograma Previsto – Anexo I.
- e) o candidato que não efetuar o pagamento da inscrição até o prazo indicado no Cronograma Previsto – Anexo I, ficará impossibilitado de participar do Concurso Público.

6.2.2.1. O candidato deverá realizar a inscrição e gerar o boleto bancário somente pelo endereço eletrônico – www.ibfc.org.br – Concurso Ebserh Nacional. O descumprimento desta instrução impossibilitará o candidato de participar do Concurso Público.

6.2.3. O valor da taxa de inscrição será de **R\$ 159,00**.

6.2.4. Em caso de feriado ou evento que acarrete o fechamento de agências bancárias, o boleto bancário deverá ser pago antecipadamente.

6.2.5. Não será aceito pagamento do valor da inscrição por meio de cheque, depósito em caixa eletrônico, pelos correios, transferência eletrônica, DOC, TED, PIX, ordem de pagamento ou depósito comum em conta corrente, condicional, crédito após o prazo ou fora do período de inscrição ou por qualquer outro meio que não os especificados neste Edital.

6.2.6. A Ebserh e o IBFC não se responsabilizam quando os motivos de ordem técnica não lhes forem imputáveis por inscrições ou solicitações de isenção não recebidos por falhas de comunicação, congestionamento das linhas de comunicação, falhas de impressão, problemas de ordem técnica nos computadores utilizados pelo(a)s candidato(a)s, bem como por outros fatores alheios que impossibilitem a transferência dos dados e a impressão do boleto bancário.

6.2.7. A efetivação da inscrição somente se dará com o adequado preenchimento de todos os campos do Formulário Eletrônico de Inscrição pelo(a) candidato(a) e pagamento do respectivo valor da taxa de inscrição ou deferimento da solicitação da isenção.

6.2.8. O descumprimento das instruções para a inscrição pela Internet implicará na não efetivação da inscrição.

6.2.9. O comprovante de inscrição do candidato será o próprio boleto, devidamente quitado ou requerimento deferido na solicitação da isenção.

6.2.10. É de inteira responsabilidade do(a) candidato(a) a manutenção sob sua guarda do comprovante do pagamento do valor da taxa de inscrição ou do deferimento da solicitação da isenção, para posterior apresentação, se necessário

6.2.11. O(A) candidato(a) inscrito(a) por terceiro assume total responsabilidade pelas informações prestadas por seu representante, arcando com as consequências de eventuais erros no preenchimento do Formulário Eletrônico de Inscrição e/ou da solicitação de isenção de pagamento do valor da taxa de inscrição.

6.3. Da Isenção do Pagamento do Valor da Taxa de Inscrição:

6.3.1 Para a realização da solicitação de isenção do pagamento da inscrição, o(a) candidato(a) deverá preencher o Requerimento de Isenção do Pagamento de Inscrição no endereço eletrônico do IBFC - www.ibfc.org.br, no período indicado no Cronograma Previsto – Anexo I, no qual deverá se enquadrar em umas das seguintes condições:

6.3.1.1. CadÚnico (Decreto Federal n.º 6.593/2008 e nº 11.016/2022): o candidato deve estar inscrito no Cadastro Único para Programas Sociais do Governo Federal (CadÚnico), for membro de família de baixa renda e indicar seu número de Identificação Social (NIS), no requerimento de inscrição, não sendo necessário envio de documentação, conforme procedimento a seguir:

- a) o IBFC consultará o órgão gestor do CadÚnico para verificar a veracidade das informações prestadas pelo candidato no ato da inscrição;
- b) não será concedida a isenção do pagamento do valor da inscrição a candidato que não possua o Número de Identificação Social (NIS) já identificado e confirmado na base de dados do CadÚnico, na data da sua inscrição;
- c) não serão analisados os pedidos de isenção sem indicação do número do NIS e, ainda, aqueles que não contenham informações suficientes para a correta identificação do candidato na base de dados do Órgão Gestor do CadÚnico;
- d) os dados informados pelo candidato, no ato da inscrição, deverão ser exatamente iguais aos que foram declarados

ao Órgão Gestor do CadÚnico.

6.3.1.2. Lei Federal nº 13.656/2018 (Doador de Medula Óssea): o candidato doador de medula óssea em entidades reconhecidas pelo Ministério da Saúde, deverá enviar eletronicamente os seguintes documentos:

- a) documento de identidade;
- b) documento expedido pela unidade coletora que comprove ser doador de medula óssea cadastrado nos Hemocentros Estaduais.

6.3.1.2.1. Para comprovar a condição de isenção de **Doador de Medula Óssea**, o candidato deverá fazer o envio eletrônico, via link específico no site do IBFC - www.ibfc.org.br, no período indicado no **Cronograma Previsto - Anexo I**, dos documentos comprobatórios de isenção, conforme orientações a seguir:

- a) os arquivos contendo os documentos correspondentes para análise devem estar nos formatos, **JPEG, JPG, PNG ou PDF** com o tamanho máximo de **2 MB (megabytes)** por arquivo;
- b) as imagens dos documentos deverão estar em perfeitas condições, de forma a permitir a análise da documentação com clareza;
- c) é de inteira responsabilidade do candidato verificar se as imagens carregadas na tela estão corretas;
- d) não serão considerados e analisados os documentos que não pertencem ao candidato e/ou documentos ilegíveis e/ou com rasuras ou proveniente de arquivo corrompido.

6.3.2. Não será concedida isenção do pagamento do valor de inscrição ao candidato que:

- a) deixar de efetuar a inscrição pela Internet;
- b) omitir informações e/ou torná-las inverídicas;
- c) fraudar e/ou falsificar documentação;
- d) não fizer o envio eletrônico dos documentos comprobatórios (doador de medula óssea);
- e) não observar o prazo e os horários estabelecidos neste Edital;
- f) não encaminhar os documentos comprobatórios no seu próprio login;
- g) realizar sua inscrição em desacordo com este Edital.

6.3.3. As informações prestadas no requerimento de isenção do pagamento do valor de inscrição serão de inteira responsabilidade do(a) candidato(a), podendo responder, a qualquer momento, por crime contra a fé pública, o que acarreta sua eliminação do Concurso Público.

6.3.4. Não será aceita solicitação de isenção do pagamento de valor de inscrição fora dos meios descritos neste Edital.

6.3.5. Sem prejuízo das sanções penais cabíveis e observada a ampla defesa e o contraditório, o(a) candidato(a) que prestar informação falsa com o intuito de usufruir da isenção, nos termos deste Edital estará sujeito a:

- a) cancelamento da inscrição e exclusão do concurso, se a falsidade for constatada antes da homologação de seu resultado;
- b) exclusão da lista de aprovados, se a falsidade for constatada após a homologação do resultado e antes da nomeação para o cargo;
- c) declaração de nulidade do ato de nomeação, se a falsidade for constatada após a sua publicação.

6.3.6. O pedido de isenção do pagamento do valor de inscrição que não atender a quaisquer das exigências determinadas neste Edital será indeferido, assegurado a(ao) candidato(a) o direito de recurso.

6.3.7. O(A) candidato(a) que tiver sua solicitação de isenção deferida terá sua inscrição efetivada automaticamente no concurso público.

6.3.8. O(A) candidato(a) que tiver seu pedido de isenção do pagamento do valor de inscrição indeferido, assim como eventual recurso apresentado indeferido, e que mantiver interesse em participar do concurso deverá efetivar sua inscrição, observando os procedimentos e valores para candidatos pagantes previstos no item 6 deste Edital.

6.3.9. Constatada a irregularidade, a inscrição do(a) candidato(a) será automaticamente cancelada, considerados nulos todos os atos dela decorrentes, observado o contraditório e a ampla defesa.

6.3.10. O resultado da análise do requerimento de isenção do pagamento do valor de inscrição será divulgado no endereço eletrônico do IBFC – www.ibfc.org.br, na data indicada no Cronograma Previsto – Anexo I.

7. DA FUNÇÃO DE JURADO E ATENDIMENTO ESPECIAL

7.1. Da Função de Jurado:

7.1.1. O candidato que exerceu efetivamente a **Função de Jurado**, no período entre a data de publicação da Lei Federal nº 11.689/2008 e a data de publicação deste Edital, deverá prestar esta informação no ato de inscrição e fazer o **envio eletrônico**, conforme o item 7.5, de certidões, declarações, atestados ou outros documentos públicos para utilização, se necessário, como um dos critérios de desempate da alínea “g” do item 12.3.

7.2. Das lactantes:

7.2.1. A candidata lactante que tiver necessidade de amamentar durante a realização das provas, nos termos da Lei federal nº 13.872/2019, deverá indicar no formulário de inscrição **que é lactante, a quantidade de lactentes, a data de nascimento das crianças** e observar as orientações a seguir:

- a)** terá o direito de amamentar a mãe **cujo filho tiver até 6 (seis) meses de idade** no dia da realização da prova e **fizer o envio eletrônico da imagem da certidão de nascimento do filho**, conforme item 7.5. Caso a criança ainda não tenha nascido, a imagem da certidão de nascimento poderá ser substituída por imagem do documento emitido pelo médico obstetra, com o respectivo CRM, que ateste a data provável do nascimento;
- b)** a candidata deverá trazer um acompanhante adulto maior de 18 (dezoito) anos, que ficará em sala reservada com a criança e será o responsável pela sua guarda;
- c)** a candidata que não levar acompanhante adulto não poderá permanecer com a criança no local de realização das provas, acarretando à candidata a impossibilidade de realização da prova;
- d)** o IBFC não disponibilizará acompanhante para guarda de criança;
- e)** para a amamentação, a criança deverá permanecer em sala reservada, a ser determinada pela coordenação local deste Concurso Público;
- f)** a candidata terá o direito de proceder à amamentação a cada intervalo **de 2 (duas) horas, por até 30 (trinta) minutos, por filho**;
- g)** o tempo despendido na amamentação será compensado durante a realização da prova, em igual período;
- h)** para garantir a aplicação dos termos e condições deste Edital, a candidata, durante o período de amamentação, será acompanhada por uma fiscal, sem a presença do responsável pela guarda da criança.

7.3. Do Nome Social (Travesti ou Transexual):

7.3.1. O candidato travesti ou transexual (pessoa que se identifica e quer ser reconhecida socialmente em consonância com sua identidade de gênero) que desejar atendimento pelo **Nome Social**, nos termos do Decreto Federal nº 8.727/2016, deverá assinalar, no formulário de solicitação de inscrição, a opção correspondente à utilização de nome social durante realização da prova, informando o nome e o sobrenome pelos quais deseja ser tratado. Neste caso, o candidato **deverá fazer o envio eletrônico** de documentos comprobatórios da condição que motiva a solicitação de atendimento, conforme item 7.5.

7.3.1.1. As publicações referentes aos candidatos travestis ou transexuais serão realizadas de acordo com o nome social.

7.4. Das outras condições:

7.4.1. O candidato que, por qualquer razão, passe a necessitar de outras condições especiais para a realização das provas, poderá solicitar essa condição no ato da inscrição e deverá fazer o **envio eletrônico**, conforme item 7.5, do **laudo médico** atestando a espécie e o grau de deficiência, com expressa referência ao código correspondente da Classificação Internacional de Doenças e Problemas Relacionados à Saúde – CID-10, bem como a provável causa da deficiência que justifique o atendimento especial solicitado e o **Anexo IV - Requerimento de Atendimento Especial**, conforme condições a seguir:

- a) Prova Ampliada:** impressa com fonte e imagens ampliadas para facilitar a leitura pelos candidatos com deficiência visual;
- b) Prova em Braille:** prova transcrita segundo um código em relevo destinado às pessoas com deficiência visual;
- c) Auxílio Ledor:** serviço especializado de leitura da prova para pessoas com deficiência visual, deficiência intelectual, autismo, déficit de atenção ou dislexia;
- d) Auxílio Transcrição:** para participantes impossibilitados por algum motivo de escrever ou de preencher o cartão de resposta das provas;
- e) Tradutor-Intérprete de Língua Brasileira de Sinais (Libras):** para o auxílio aos candidatos surdos ou com deficiência auditiva;
- f) Sala Separada:** sala extraordinária destinada a acolher participantes em condições que recomendem a sua separação dos demais, como os casos de ledor, auxílio ledor, auxílio transcrição, braille e em caso de doenças infectocontagiosas;
- g) Sala de Fácil Acesso (cadeirante/mobilidade reduzida):** sala com acessibilidade facilitada para utilização por pessoas com dificuldade de movimentação, permanente ou temporária, gerando redução efetiva da mobilidade, da

flexibilidade, da coordenação motora ou da percepção;

h) Cadeira: local de prova com acessibilidade para cadeira de rodas;

i) Tempo Adicional: a concessão de tempo adicional para a realização das provas somente será deferida caso tal recomendação seja decorrente de orientação médica específica contida no laudo médico enviado pelo candidato. Em nome da isonomia entre os candidatos, por padrão, **será concedida 1 (uma) hora** a mais para os candidatos nesta situação.

7.4.2. O candidato com **deficiência auditiva** que necessitar utilizar aparelho auricular no dia da prova deverá enviar **laudo médico específico para esse fim** e o **Anexo IV**, nos moldes do item 7.5. Caso o candidato não envie o referido laudo, não poderá utilizar o aparelho auricular.

7.4.3. O candidato portador de doenças infectocontagiosas que não tiverem comunicado o fato ao IBFC, por inexistir a doença na data-limite referida, deverão fazê-lo via correio eletrônico concurso@ibfc.org.br tão logo a condição seja diagnosticada com o envio do **laudo médico específico para esse fim** e o **Anexo IV** para o atendimento especial.

7.4.3.1. O item acima não se aplica aos casos de COVID-19, devendo os candidatos diagnosticados positivamente cumprirem o prazo previsto para isolamento conforme a legislação vigente.

7.4.4. Considerando a possibilidade de os candidatos serem submetidos à detecção de metais durante as provas, aqueles que, por razões de saúde, **façam uso de marca-passo, pinos cirúrgicos ou outros instrumentos metálicos** deverão enviar o **laudo médico específico para esse fim** e o **Anexo IV** para comunicar a situação ao IBFC previamente, nos moldes do item 7.5.

7.4.4.1. Esses candidatos ainda deverão comparecer ao local de provas munidos dos exames e laudos que comprovem o uso de tais equipamentos.

7.5. Dos envios eletrônicos dos documentos:

7.5.1. O candidato que solicitou no ato da inscrição atendimento em um dos itens **7.1 (Função de Jurado)**, **7.2. (Das lactantes)**, **7.3 (Nome Social - Travesti ou Transexual)** e **7.4 (Das outras condições)** deverá fazer o **envio eletrônico**, via link específico no endereço eletrônico do IBFC – www.ibfc.org.br, dos documentos comprobatórios, **no período indicado no Cronograma Previsto – Anexo I**, conforme orientações a seguir:

a) os arquivos contendo os documentos correspondentes para análise devem estar **nos formatos, PDF, JPEG, JPG ou PNG** com o tamanho **máximo de 2 MB** (megabytes) por arquivo;

b) as imagens dos documentos deverão estar em perfeitas condições, de forma a permitir a análise da documentação com clareza;

c) é de inteira responsabilidade do candidato verificar se as imagens carregadas na tela estão corretas;

d) não serão considerados e analisados os documentos que não pertencem ao candidato e/ou documentos ilegíveis e/ou com rasuras ou proveniente de arquivo corrompido.

7.5.2. O fornecimento do **Laudo Médico** e o **Anexo IV** é de responsabilidade exclusiva do candidato.

7.6. A Ebserh e o IBFC não se responsabilizarão por laudos médicos ou pareceres que não tenham sido recebidos por fatores de ordem técnica dos computadores, os quais impossibilitem a transferência dos dados e/ou causem falhas de comunicação ou congestionamento das linhas de transmissão de dados. O laudo médico emitido por profissional de saúde terá validade somente para este Concurso Público.

7.7. Verificada falsidade em qualquer declaração e/ou nos documentos apresentados para obtenção de condições especiais para a realização das provas, poder-se-á anular a inscrição, as provas e a admissão do candidato, a qualquer tempo, mesmo após o término das etapas do Concurso Público.

7.8. Os candidatos que não atenderem aos dispositivos mencionados no item 7 deste Edital não terão a prova e/ou condições especiais atendidas.

7.9. A solicitação de atendimento especial será atendida segundo os critérios de viabilidade e razoabilidade.

8. DAS INSCRIÇÕES DEFERIDAS E CORREÇÃO CADASTRAL

8.1. O resultado das **Inscrições Deferidas (Ampla Concorrência-AC, Pessoas com Deficiência-PCD, Negros, Função de Jurado e Atendimento Especial)**, será divulgado no endereço eletrônico do IBFC – www.ibfc.org.br, na data indicada no **Cronograma Previsto – Anexo I**.

8.2. Os eventuais erros de digitação no cadastro deverão ser corrigidos através de formulário próprio a ser disponibilizado no endereço eletrônico www.ibfc.org.br, nos períodos indicados no **Cronograma Previsto – Anexo I**.

8.2.1. Para **alteração cadastral relacionada ao Nome e CPF**, deverá ser encaminhado pelo candidato o documento que comprove a alteração, **bem como o nome e/ou CPF corrigido(s)**.

8.2.2. O candidato que não fizer ou solicitar as correções dos dados pessoais, deverá arcar, exclusivamente, com as consequências advindas de sua omissão.

8.3. O candidato inscrito por terceiro assume total responsabilidade pelas informações prestadas por seu representante, arcando com as consequências de eventuais erros no preenchimento do formulário eletrônico de inscrição.

8.4. Constatada a irregularidade da inscrição, a inclusão do candidato será automaticamente cancelada, considerados nulos todos os atos dela decorrentes, observado o contraditório e a ampla defesa.

9. DAS ETAPAS

9.1. DA PROVA OBJETIVA:

9.1.1. A **Prova Objetiva** terá caráter eliminatório e classificatório e será constituída conforme a seguir:

Prova	Disciplina	Total de Questões	Pontos por Questão	Total de Pontos	Mínimo de Pontos Exigidos	
Conhecimentos Básicos	Língua Portuguesa	10	0,5	5	30 pontos	
	Legislação - SUS	10	0,5	5		
	Legislação - Ebserh	10	0,5	5		
Conhecimentos Específicos	Específica	30	1,5	45		
		60		60		

9.1.2. A **Prova Objetiva** de múltipla escolha, será distribuída pelos conhecimentos e disciplinas do item 9.1.1, conforme conteúdo programático constante do **Anexo VII** deste Edital, sendo que cada questão conterà 05 (cinco) alternativas e apenas 1 (uma) correta.

9.1.3. A **Prova Objetiva** será avaliada na escala de **0 (zero) a 60 (sessenta) pontos**, considerando-se **APROVADO(A)** nesta etapa o candidato que:

a) tenha acertado, no mínimo, **30 (trinta) pontos no total da Prova Objetiva**.

9.1.4. O candidato que não for **APROVADO(A)** na **Prova Objetiva**, nos termos do item 9.1.3 deste Edital, **estará automaticamente ELIMINADO** do Concurso Público.

9.1.5. O **Caderno de Questões da Prova Objetiva e o Gabarito preliminar** serão divulgados no endereço eletrônico do IBFC – www.ibfc.org.br, em até 24 (vinte e quatro) horas após a realização das provas. O caderno de questões da prova objetiva ficará disponível somente no prazo recursal dos gabaritos.

9.1.6. O **resultado da Prova Objetiva e a Folha de Respostas do Candidato** serão divulgados no endereço eletrônico do IBFC – www.ibfc.org.br. A Folha de Respostas do candidato ficará disponível somente no prazo recursal do resultado da prova objetiva.

9.2. DA PROVA DE TÍTULOS:

9.2.1. O candidato **com a inscrição deferida** deverá fazer **o envio eletrônico**, via link específico no endereço eletrônico do IBFC - www.ibfc.org.br, **dos documentos comprobatórios para a Prova de Títulos**, no período **indicado no Cronograma Previsto – Anexo I**, conforme orientações a seguir:

a) preencher o formulário de Prova de Títulos disponível no site do IBFC - www.ibfc.org.br;

b) após o preenchimento do formulário, anexar as imagens dos documentos correspondentes para análise nos formatos **PDF, JPEG, JPG ou PNG** com o tamanho máximo de **2 MB (megabytes)** por arquivo;

c) as imagens dos documentos deverão estar em perfeitas condições, de forma a permitir a análise da documentação com clareza;

d) é de inteira responsabilidade do candidato verificar se as imagens carregadas na tela estão corretas;

- e) não serão considerados e analisados os documentos que não pertencem ao candidato e/ou documentos ilegíveis e/ou com rasuras ou proveniente de arquivo corrompido;
- f) para os documentos que tenham informações frente e verso, o candidato deverá anexar as duas imagens para análise.

9.2.2. Somente concorrerão à Prova de Títulos os candidatos que forem APROVADOS na Prova Objetiva.

9.2.3. Os candidatos que não tiverem seus títulos analisados, nos termos do item 9.2.2, estarão automaticamente ELIMINADOS deste Concurso Público.

9.2.4. A Prova de Títulos será avaliada na escala de 0 (zero) a 20 (vinte) pontos, nos termos dos itens 9.2.5 e 9.2.6 deste Edital.

9.2.5. Avaliação de Experiência Profissional:

Item	Comprovação	Pontuação	Pontuação Máxima
1	Tempo de experiência, sem sobreposição de tempo, em exercício de cargo, emprego ou função, no cargo que concorre , no âmbito público ou privado, até a data de publicação deste Edital.	1 ponto por ano completo.	10
Total			10 pontos

9.2.5.1. Para efeito de cômputo de pontuação relativa ao tempo de experiência, somente será considerado tempo de experiência no exercício da profissão/emprego em anos completos, não sendo possível a soma de períodos remanescentes de cada emprego e não sendo considerada mais de uma pontuação concomitante no mesmo período.

9.2.5.2. Em caso de ocorrência de tempo paralelo, caberá ao candidato apresentar o que lhe for mais favorável.

9.2.5.3. Para efeito de pontuação de **Avaliação de Experiência Profissional** somente será considerada a experiência após conclusão do curso que seja **REQUISITO para ingresso no cargo pleiteado, devendo o candidato:**

- a)** anexar no campo corresponde ao **REQUISITO** o diploma, certidão ou declaração de conclusão de curso que seja requisito para ingresso no cargo, **conforme requisitos do Anexo III deste Edital; e**
- b)** **anexar os demais documentos comprobatórios** do tempo de experiência profissional que pretende pontuar, observando, neste caso, as demais disposições do edital.

9.2.5.4. Não será computado como experiência profissional o tempo de estágio curricular, de monitoria, de bolsa de estudos, de bolsa de iniciação científica, de prestação de serviço como voluntário, de residência médica, multiprofissional ou em área profissional ou de docência.

9.2.5.5. Na Avaliação de Experiência Profissional somente serão consideradas as atividades realizadas **até a data de publicação deste Edital**. O tempo de serviço após a data de publicação deste Edital não será computado para fins de pontuação.

9.2.5.6. Serão aceitos como documentos comprobatórios de Experiência Profissional:

a) Setor Público e Prestadores de Serviço: Atestado/Certidão de Tempo de Serviço devidamente preenchido e assinado pelo responsável da unidade de gestão de pessoas do serviço, da área de recursos humanos ou por outro setor da instituição/empresa correspondente a que se refere o tempo declarado, com indicação clara e legível do cargo/função, tempo de serviço com (início e fim) e tempo de serviço em anos completos, podendo ser utilizado preferencialmente **o modelo do Anexo VI** deste Edital;

b) Para contratados pela CLT: Carteira de Trabalho e Previdência Social – CTPS (deverá ser gerado o arquivo da Carteira de Trabalho Digital contendo as seguintes descrições: **a)** todos os dados da carteira; **b)** todos os dados pessoais; e **c)** todos os contratos de trabalho) e **Atestado de Serviço** devidamente preenchido e assinado pelo responsável da unidade de gestão de pessoas do serviço, da área de recursos humanos ou por outro setor da instituição/empresa correspondente a que se refere o tempo declarado, com indicação clara e legível do cargo, tempo de serviço com (início e fim) e tempo de serviço em anos completos, podendo ser utilizado preferencialmente o modelo do **Anexo VI** deste Edital.

b.1) Em caso de impossibilidade da emissão da CTPS Digital, o candidato poderá anexar cópia das páginas da CTPS física (folha de identificação onde constam número, foto e série, folha da identificação civil, folha onde constam os contratos de trabalho e folhas de alterações que constem mudança de função, quando for necessário para a indicação do cargo correspondente ao que está concorrendo no concurso público) e **Atestado de Serviço** devidamente preenchido e assinado pelo responsável da unidade de gestão de pessoas do serviço, da área de recursos humanos ou

por outro setor da instituição/empresa correspondente a que se refere o tempo declarado, com indicação clara e legível do cargo, tempo de serviço com (início e fim) e tempo de serviço em anos completos, podendo ser utilizado preferencialmente o modelo do **Anexo VI** deste Edital.

9.2.5.6.1. O Atestado de Tempo de Serviço modelo (Anexo VI) deverá apresentar:

- a) identificação do cargo;
- b) período de desempenho das atividades após conclusão do requisito do cargo que está concorrendo (início e fim);
- c) tempo de serviço em anos completos referente ao período informado;
- d) discriminação do serviço realizado, com a descrição das atividades desenvolvidas;
- e) identificação do cargo, dados de contato e nome completo da pessoa responsável pela assinatura do atestado.

9.2.5.6.2. O(a) candidato(a) que **não anexar o Atestado de Tempo de Serviço**, conforme discriminado no item 9.2.5.6.1, não pontuará para fins de experiência profissional.

9.2.5.7. Serão desconsiderados os documentos apresentados que não contenham todas as informações relacionadas e/ou não permitam uma análise precisa e clara da experiência profissional do(a) candidato(a).

9.2.6. Avaliação de Títulos Acadêmicos:

TÍTULOS ACADÊMICOS – NÍVEL SUPERIOR					
Item	Títulos	Comprovação	Pontuação Unitária	Quantidade	Pontuação Máxima
1	Doutorado	Diploma de conclusão de curso de Doutorado, devidamente registrado, fornecido por instituição de ensino reconhecida pelo Ministério da Educação, na área relacionada ao cargo pleiteado.	3	1	3
2	Mestrado	Diploma de conclusão de curso de Mestrado, devidamente registrado, fornecido por instituição de ensino reconhecida pelo Ministério da Educação, na área relacionada ao cargo pleiteado.	2,4	1	2,4
3	Residência	Certificado de conclusão de residência, reconhecido pelo Ministério da Educação ou Órgão de Classe.	2	1	2
4	Especialização	Certificado de conclusão de curso de pós-graduação em nível de especialização <i>lato sensu</i> , com carga horária mínima de 360 horas, reconhecido pelo Ministério da Educação, na área relacionada ao cargo pleiteado.	0,9	2	1,8
5	Produção Científica	Textos publicados em periódicos reconhecidos pela CAPES-MEC (Coordenação de Aperfeiçoamento de Pessoal de Nível Superior do Ministério da Educação). A publicação (livro, capítulo de livro ou texto científico) deverá atender a uma das condições seguintes: a) ser de autoria exclusiva do candidato; b) ter, no máximo, dois autores, sendo o candidato um deles; c) o candidato deverá ser o primeiro autor (primeiro nome) da lista de autores.	0,3	2	0,6
6	Aperfeiçoamento	Certificado de curso de aperfeiçoamento na área relacionada ao cargo pleiteado, com carga horária mínima de 180 horas, reconhecido pelo Ministério da Educação.	0,2	1	0,2
Total					10 pontos

9.2.6.1. Na avaliação de Títulos acadêmicos, somente serão considerados os títulos obtidos **até a data de 23/11/2023**.

9.2.6.2. Para fins de Avaliação de Títulos Acadêmicos, **NÃO** será considerado diploma, certidão de conclusão de curso ou declaração que seja requisito para ingresso no cargo pleiteado, devendo o candidato:

- a) anexar no campo corresponde ao **REQUISITO** o **diploma, certidão de conclusão de curso ou declaração que**

seja requisito para ingresso no cargo, conforme requisitos do Anexo III deste Edital; e

b) quando possuir outro certificado diferente do que foi anexado como requisito do cargo, o(a) candidato(a) poderá anexar esse outro certificado para fins pontuação se assim desejar.

9.2.6.2.1. O(a) candidato(a) que não anexar o diploma, certidão de conclusão de curso ou declaração que seja requisito para ingresso no cargo pleiteado, **não pontuará** para fins de titulação acadêmica.

9.2.6.3. O certificado do curso de pós-graduação lato-sensu, em nível de especialização, que não apresentar a carga horária mínima de 360h/aula não será pontuado.

9.2.6.4. O certificado do curso de aperfeiçoamento, que não apresentar a carga horária mínima de 180h/aula não será pontuado.

9.2.6.5. O(A) candidato(a) deverá comprovar o reconhecimento pela CAPES/MEC dos periódicos em que forem publicadas as produções científicas, devendo constar, no respectivo documento, o código do ISSN.

9.2.6.6. Caso o candidato tenha concluído o curso, mas ainda não detenha posse de seu diploma de conclusão de curso, poderá entregar certidão ou declaração da conclusão do curso, acompanhado do histórico escolar.

9.2.6.6.1. As certidões ou declarações de conclusão dos cursos mencionados neste Edital referem-se a cursos comprovadamente concluídos na forma disciplinada no item 9.2.6.1 deste Edital.

9.2.6.7. Somente serão aceitos diplomas, certificados, certidões ou declarações de cursos e históricos escolares expedidos por instituição de ensino legalmente reconhecida.

9.2.6.8. Todos os títulos deverão ser comprovados por documentos que contenham as informações necessárias ao perfeito enquadramento e conseqüente valoração.

9.2.6.9. Quando o nome do(a) candidato(a) for diferente do constante do título apresentado, deverá ser anexado comprovante de alteração do nome (por exemplo: certidão de casamento).

9.2.6.10. Os documentos comprobatórios de cursos realizados no exterior somente serão considerados quando traduzidos para a língua portuguesa por tradutor juramentado e devidamente revalidados por Universidades credenciadas pelo Ministério da Educação – MEC, conforme determina a legislação vigente.

9.2.6.11. O(A) candidato(a) inscrito(a) em mais de um cargo deverá enviar os títulos para cada cargo que estiver concorrendo no concurso. A pontuação obtida na prova de títulos para um cargo não será automaticamente atribuída para outros cargos que o(a) candidato(a) esteja concorrendo para a entrega de títulos.

9.2.6.12. O envio e a comprovação dos títulos são de responsabilidade exclusiva do(a) candidato(a).

9.2.6.13. Os documentos para a Prova de Títulos, que não preencherem às exigências de comprovação contidas neste Edital, não serão considerados.

9.2.6.14. Comprovada, em qualquer tempo, irregularidade ou ilegalidade na obtenção dos Títulos e Experiência Profissional apresentados, a respectiva pontuação do(a) candidato(a) será anulada.

9.2.6.15. Em hipótese alguma serão recebidos arquivos de títulos e experiência profissional fora do prazo, horário estabelecido ou em desacordo com o disposto neste Edital.

9.2.6.16. O **resultado da Prova de Títulos** será divulgado no endereço eletrônico do IBFC - www.ibfc.org.br.

10. DA REALIZAÇÃO DA PROVA OBJETIVA

10.1. A **Prova Objetiva** será realizada nas cidades indicadas no item 3.2 deste Edital, na data indicada no **Cronograma Previsto – Anexo I**.

10.2. A duração das Provas, incluído o tempo para leitura das instruções, coleta de digital e preenchimento das Folhas de Respostas **será de 4 horas**.

10.3. O **cartão de convocação** para as provas contendo o local, a sala e o horário de realização, será disponibilizado no endereço eletrônico do IBFC – www.ibfc.org.br, na data indicada no **Cronograma Previsto – Anexo VIII**.

10.4. Não será enviado, via correio, cartão de convocação para as provas. A data, o horário e o local da realização das provas serão disponibilizados no endereço eletrônico do IBFC conforme o item 10.3.

10.5. Havendo alteração da data prevista das provas, as eventuais despesas que o(a) candidato(a) tenha, provenientes da alteração, serão de responsabilidade do(a) próprio(a) candidato(a).

10.6. Os candidatos deverão comparecer aos locais de prova **60 (sessenta) minutos antes do fechamento dos portões** para realização das provas, **munidos de documento físico de identidade com foto, de caneta esferográfica de tinta azul ou preta e cartão de convocação para as provas.**

10.6.1. Somente será permitido que os candidatos realizem lanches de rápido consumo no local de prova (ex.: barra de cereal), devendo permanecer sempre à vista do fiscal/aplicadores de prova.

10.6.2. Serão considerados documentos de identidade: carteiras expedidas pelos Comandos Militares, pelas Secretarias de Segurança Pública, pelos Institutos de Identificação e pelos Corpos de Bombeiros Militares; carteiras expedidas pelos órgãos fiscalizadores de exercício profissional (ordens, conselhos etc.); passaporte brasileiro; certificado de reservista; carteiras funcionais expedidas por órgão público que, por lei federal, valem como identidade; carteiras de trabalho ou carteira nacional de habilitação com foto.

10.6.3. Não serão aceitos como documentos de identidade: boletim de ocorrência; certidões de nascimento; CPF; títulos eleitorais; carteira nacional de habilitação sem foto; carteiras de estudante; carteiras funcionais sem valor de identidade; cópia de documentos, ainda que autenticados; protocolos; documentos digitais (modelo eletrônico); comprovante de inscrição; cartão de convocação para as provas, documentos ilegíveis, não identificáveis e/ou danificados ou quaisquer outros documentos não constantes deste Edital.

10.6.4. O documento apresentado deverá estar em perfeita condição a fim de permitir, com clareza, a identificação do(a) candidato(a).

10.6.5. Por ocasião da realização das provas, o(a) candidato(a) o candidato que não apresentar o documento físico de identidade original com foto não poderá fazer as provas e será eliminado deste Concurso Público.

10.6.6. O(a) candidato(a) que se apresentar após o fechamento dos portões será considerado ausente e conseqüentemente eliminado(a) deste Concurso Público.

10.6.7. Não será permitido ao(a) candidato(a) realizar prova fora da data estabelecida, do horário ou da cidade/espço físico determinados, conforme cartão de convocação.

10.6.8. O(a) candidato(a) não poderá alegar desconhecimento acerca da data, horário e local de realização das provas, para fins de justificativa de sua ausência.

10.7. É de exclusiva responsabilidade do(a) candidato(a) tomar ciência do trajeto até o local de realização das provas, a fim de evitar eventuais atrasos, sendo aconselhável ao(a) candidato(a) visitar o local de realização das provas com antecedência.

10.8. Não haverá segunda chamada seja qual for o motivo alegado para justificar o atraso ou a ausência do(a) candidato(a).

10.9. O não comparecimento à prova, por qualquer motivo, caracterizará a desistência do(a) candidato(a) e resultará em sua eliminação deste Concurso Público.

10.10. O(a) candidato(a) que, por qualquer motivo, não tiver seu nome constando na convocação para as Provas, mas que apresente o respectivo comprovante de pagamento ou comprovante de deferimento de isenção da taxa de inscrição, efetuado nos moldes previstos neste Edital, poderá participar do Concurso Público, devendo preencher e assinar, no dia da prova, formulário específico.

10.10.1. A inclusão de que trata o item 10.10 será realizada de forma condicional, sujeita a posterior verificação quanto à regularidade da referida inscrição.

10.10.2. Constatada irregularidade da inscrição, a inclusão do(a) candidato(a) será automaticamente cancelada,

considerados nulos todos os atos dela decorrentes.

10.11. O(a) candidato(a) deverá apor sua assinatura na lista de presença, de acordo com aquela constante do seu documento de identidade.

10.12. Depois de identificado(a) e acomodado(a) na sala de prova, o(a) candidato(a) não poderá consultar ou manusear qualquer material de estudo ou de leitura enquanto aguarda o horário de início da prova.

10.13. Depois de identificado(a) e instalado(a), o(a) candidato(a) somente poderá deixar a sala mediante consentimento prévio, acompanhado de um/uma fiscal ou sob a fiscalização da equipe de aplicação de provas.

10.14. Durante o período de realização das provas, não será permitido ao candidato o uso de óculos escuros, boné, chapéu, gorro, lenço, qualquer tipo de arma ou objetos similares, fazer uso ou portar, mesmo que desligados, telefone celular, relógio, controle de alarme de carro, pendrive, fone de ouvido, calculadora, notebook, ipod, tablet, gravador, ponto eletrônico, transmissor/receptor de mensagens de qualquer tipo ou qualquer outro equipamento eletrônico, qualquer espécie de consulta ou comunicação entre os candidatos ou entre estes e pessoas estranhas, oralmente ou por escrito, assim como não será permitida anotação de informações relativas às suas respostas (copiar gabarito) fora dos meios permitidos, uso de notas, anotações, livros, impressos, manuscritos, códigos, manuais ou qualquer outro material literário ou visual. O descumprimento desta instrução implicará na eliminação do(a) candidato(a).

10.14.1. Equipamentos tais como: telefone celular, rádio comunicador e aparelhos eletrônicos do(a)s candidato(a)s, enquanto na sala de prova, deverão permanecer desligados, tendo sua bateria retirada, sendo acomodados em local a ser indicado pelo(a)s fiscais de sala de prova

10.14.2. No caso dos telefones celulares, do tipo smartphone, em que não é possível a retirada da bateria, os dispositivos deverão ser desligados sendo acomodados em local a ser indicado pelos fiscais de sala de prova.

10.14.3. Caso celular ou outro aparelho eletrônico de candidato(a) venha a emitir qualquer vibração ou som durante a realização das provas, será o(a) candidato(a) eliminado(a) do Concurso Público.

10.14.4. O(A) candidato(a) que, durante a realização da prova, for encontrado(a) portando qualquer um dos objetos especificados no item 10.14, incluindo os aparelhos eletrônicos citados, mesmo que desligados ou sem a fonte de energia, será automaticamente eliminado(a) do Concurso Público.

10.14.5. É vedado o ingresso de candidato no local/sala de prova, portando qualquer tipo de arma ou objetos similares, mesmo que possua o respectivo porte. Não haverá local para guarda desses objetivos.

10.14.6. Demais pertences pessoais serão deixados em local indicado pelo(a)s fiscais durante todo o período de permanência do(a)s candidato(a)s no local da prova.

10.14.7. O IBFC recomenda que o(a) candidato(a) leve para a realização das provas apenas o documento original de identidade e caneta esferográfica de tinta azul ou preta.

10.15. Será fornecido ao(a) candidato(a) o Caderno de Questões e a Folha de Respostas personalizada com os dados do(a) candidato(a), para aposição da assinatura e transcrição das respostas

10.16. O(A) candidato(a) deverá conferir os seus dados pessoais impressos na Folha de Respostas, em especial seu nome, data de nascimento e número do documento de identidade

10.17. O(A) candidato(a) deverá transcrever as respostas na Folha de Respostas das Provas com caneta esferográfica de tinta azul ou preta, que será o único documento válido para a correção, vedada qualquer colaboração ou participação de terceiros, respeitadas as condições especiais nos termos deste Edital.

10.18. O(a) candidato(a) não poderá amassar, molhar, dobrar, destacar qualquer parte, rasgar ou, de qualquer modo, danificar a Folha de Respostas das Provas. Tais ações podem impedir a correção e o candidato deverá arcar com os prejuízos advindos do seu descuido.

10.19. Em nenhuma hipótese haverá substituição da Folha de Respostas por erro do(a) candidato(a), devendo este arcar com os prejuízos advindos de sua desatenção.

10.20. Não serão computadas questões não respondidas ou que contenham mais de uma resposta (com emendas,

rasuras ou qualquer outro tipo de marcação), mesmo que uma delas esteja correta, pois qualquer marca poderá ser capturada durante o processamento dos resultados, prejudicando o desempenho do(a) candidato(a).

10.21. O(A) candidato(a) não deverá fazer nenhuma marca fora do campo reservado às respostas ou à assinatura, pois qualquer marca poderá ser capturada durante o processamento dos resultados, prejudicando o seu desempenho

10.22. O preenchimento da Folha de Respostas das provas será de inteira responsabilidade do(a) candidato(a), que deverá proceder em conformidade com as instruções contidas neste Edital e no Caderno de Questões

10.23. As instruções constantes no Caderno de Questões da Prova e na Folha de Respostas, bem como as orientações e instruções expedidas pelos fiscais de sala durante a realização das provas, complementam este Edital e deverão ser observadas e seguidas pelo(a) candidato(a).

10.24. Após identificação para entrada e acomodação na sala, será permitido ao(a) candidato(a) ausentar-se da sala, exclusivamente, nos casos de alteração psicológica e/ou fisiológica temporária de necessidade extrema antes do início das provas, desde que acompanhado de um/uma Fiscal. O(A) candidato(a) que, por qualquer motivo, não retornar à sala será automaticamente eliminado(a) do Concurso Público.

10.25. Não haverá prorrogação do tempo de duração da prova, respeitando-se as condições previstas neste Edital.

10.26. Somente será permitido ao(a) candidato(a) retirar-se definitivamente da sala de provas **após transcorrido o tempo mínimo de 2 (duas) horas de seu início**, mediante a entrega obrigatória da sua Folha de Respostas devidamente preenchida e assinada, ao(a) fiscal de sala.

10.26.1. O(A) candidato(a) **poderá levar seu Caderno de Questões somente após transcorrido o tempo de 2 (duas) horas do início da prova**. Em hipótese alguma o(a) candidato(a) poderá levar o Caderno de Questões antes do horário permitido.

10.26.2. O(A) candidato(a) que, por qualquer motivo ou recusa, não permanecer em sala durante o período mínimo estabelecido no item 10.26, terá o fato consignado em ata e será automaticamente eliminado(a) do Concurso Público.

10.27. Não será permitida, nos locais de realização das provas, a entrada e/ou permanência de pessoas não autorizadas, observado o previsto no item 7.2 deste Edital.

10.28. Ao terminar as provas, o(a) candidato(a) deverá retirar-se imediatamente do local, não sendo possível nem mesmo a utilização dos banheiros.

10.29. No dia da realização das provas, não serão fornecidas por qualquer membro da equipe de aplicação da prova e/ou pelas autoridades presentes, informações referentes ao conteúdo das provas e/ou critérios de avaliação/classificação.

10.30. O(A) candidato(a) poderá ser submetido(a) à detecção de metais durante a realização das provas.

10.31. Será eliminado(a) o(a) candidato(a) que:

- a)** apresentar-se após o fechamento dos portões ou fora dos locais pré-determinados;
- b)** não comparecer à prova, seja qual for o motivo alegado;
- c)** não apresentar o documento físico de identidade exigido, conforme os itens 10.6 e 10.6.2 deste Edital;
- d)** ausentar-se da sala de prova sem o acompanhamento do fiscal, ou antes do tempo mínimo de permanência estabelecido no item 10.26 deste Edital;
- e)** fizer uso de notas, anotações, livros, impressos, manuscritos, códigos, manuais ou qualquer outro material literário ou visual, salvo se expressamente admitido no Edital;
- f)** for surpreendido usando boné, gorro, chapéu, óculos de sol, fone de ouvido, quaisquer equipamentos eletrônicos mesmo que desligados como, calculadora, walkman, notebook, palm-top, ipod, tablet, agenda eletrônica, relógio, gravador ou outros similares, ou instrumentos de comunicação interna ou externa, tais como telefone celular, bip, pager entre outros, ou deles que fizer uso;
- g)** caso o seu telefone celular ou qualquer equipamento eletrônico entre em funcionamento, mesmo sem a sua interferência direta, durante a realização das provas.
- h)** lançar mão de meios ilícitos para executar as provas;
- i)** não devolver a Folha de Respostas conforme o item 10.26 deste Edital;
- j)** fizer anotação de informações relativas às suas respostas (copiar gabarito) fora dos meios permitidos;
- k)** ausentar-se da sala de prova, portando a Folha de Respostas e/ou Caderno de Questões, com exceção da previsão estabelecida no 10.26.1 deste Edital;
- l)** utilizar ou tentar utilizar meios fraudulentos ou ilegais para obter aprovação própria ou de terceiros;

- m) não permitir a coleta de sua assinatura e digital;
 - n) recusar a se submeter ao sistema de detecção de metal, quando determinado por fiscal de prova ou autoridade competente;
 - o) fotografar, filmar ou, de alguma forma, registrar e divulgar imagens e informações acerca do local da prova e de seus participantes;
 - p) portar qualquer tipo de arma ou objetos similares no ambiente de provas;
 - q) desrespeitar, ofender, agredir ou, de qualquer outra forma, tentar prejudicar outro(a) candidato(a);
 - r) perturbar de qualquer modo a ordem dos trabalhos durante a preparação ou realização da prova;
 - s) tratar com falta de urbanidade e/ou agredir o(a)s examinadores, auxiliares, aplicadores ou autoridades presentes;
 - t) recusar-se a seguir as instruções dadas por membro da Comissão Organizadora e da Banca Examinadora, da equipe de aplicação e apoio à prova ou qualquer outra autoridade presente no local do certame;
- u) deixar de atender as normas contidas no Caderno de Questões da Prova e na Folha de Respostas e demais orientações/instruções expedidas pelo examinador ou fiscal de sala;

11. DOS RECURSOS

11.1. Será admitido recurso quanto às seguintes situações:

- a) indeferimento do pedido de isenção do valor de inscrição;
- b) indeferimento da inscrição (ampla concorrência, pessoas com deficiência, negros, jurado e atendimento especial);
- c) às questões da prova objetiva e gabarito preliminar;
- d) resultado e classificação preliminar da prova objetiva;
- e) resultado preliminar da prova de títulos;
- f) resultado preliminar do procedimento de heteroidentificação (negros);
- g) resultado preliminar do parecer da equipe multiprofissional (deficientes);
- h) resultado preliminar do concurso público (pontuação e classificação).

11.1.1. O prazo para interposição de recurso será de **2 (dois) dias úteis** no horário das **10h do primeiro dia às 17h do último dia**, contados do primeiro dia subsequente da data de publicação oficial do ato objeto do recurso.

11.1.2. É de exclusiva responsabilidade do candidato o acompanhamento das publicações das decisões que podem ser objeto de recurso, no endereço eletrônico www.ibfc.org.br, sob pena de perda do prazo recursal.

11.2. Para os recursos previstos do item 11.1, o candidato deverá acessar o endereço eletrônico do IBFC - www.ibfc.org.br, e preencher o formulário próprio disponibilizado para recurso, transmitindo-o eletronicamente.

11.2.1. A comprovação do encaminhamento tempestivo do recurso será feita mediante data de envio eletronicamente e do número de protocolo gerado, sendo rejeitado automaticamente recurso enviado fora do prazo.

11.3. Os recursos encaminhados devem seguir as seguintes determinações:

- a) ser elaborados com argumentação lógica e consistente;
- b) nos casos de recursos contra questões de provas e gabaritos, apresentar a fundamentação referente apenas à questão e acrescentar indicação da bibliografia pesquisada pelo(a) candidato(a) para fundamentar seu questionamento.

11.4. Para situação mencionada no item 11.1, alínea “c” deste Edital, cada candidato(a) poderá interpor apenas um recurso por questão, devidamente fundamentado.

11.5. Serão indeferidos os recursos que:

- a) não estiverem devidamente fundamentados;
- b) não apresentarem argumentações lógicas e consistentes;
- c) estiverem em desacordo com as especificações contidas neste Edital;
- d) forem apresentados fora do prazo estabelecido;
- e) apresentarem no corpo da fundamentação outras questões que não a selecionada para recurso;
- f) apresentarem contra terceiros;
- g) apresentarem em coletivo;
- h) contenham fundamentação idêntica, em todo ou em parte, à argumentação constante de recursos de outros candidatos;
- i) cujo teor desrespeite a banca examinadora;
- j) encaminhados por meio da imprensa e/ou de “redes sociais online”.

11.6. Não serão considerados requerimentos, reclamações, notificações extrajudiciais ou quaisquer outros instrumentos similares cujo teor seja objeto de recurso apontado no item 11.1 deste Edital.

11.7. Alterado o gabarito oficial pela Banca do Concurso Público, de ofício ou por força de provimento de recurso, as provas serão corrigidas de acordo com o novo gabarito.

11.7.1. Os pontos relativos a questões eventualmente anuladas serão atribuídos a todo(a)s o(a)s candidato(a)s que fizeram a prova e não obtiveram pontuação nas referidas questões conforme o primeiro gabarito oficial, independentemente de interposição de recursos. O(A)s candidato(a)s que haviam recebido pontos nas questões anuladas, após os recursos, terão esses pontos mantidos sem receberem pontuação a mais.

11.8. No que se refere ao item 11.1, alínea “c” a “h”, se a argumentação apresentada no recurso for procedente e levar a reavaliação anteriormente analisados, prevalecerá a nova análise, alterando o resultado inicial obtido para um resultado superior ou inferior para efeito de classificação.

11.9. Na ocorrência do disposto nos subitens 11.7 e 11.8 deste Edital, poderá haver alteração da classificação inicial obtida para uma classificação superior ou inferior, ou, ainda, poderá ocorrer a desclassificação do candidato que não obtiver a nota mínima exigida ou habilitação exigida.

11.10. Em hipótese alguma será aceita revisão de recurso, de recurso do recurso ou de recurso de gabarito final definitivo.

11.11. A banca examinadora constitui única instância para recurso, sendo soberana em suas decisões, razão pela qual não caberá recursos adicionais.

11.12. Após análise dos recursos, será publicado no endereço eletrônico do IBFC - www.ibfc.org.br apenas a decisão de deferimento ou indeferimento. Não serão encaminhadas respostas individuais aos(as) candidato(a)s.

12. DO RESULTADO FINAL

12.1. Será considerado(a) aprovado(a) neste Concurso Público o(a) candidato(a) que obtiver a pontuação e os critérios mínimos exigidos para aprovação, nos termos deste Edital.

12.2. A nota final do(a)s candidato(a)s aprovado(a)s neste Concurso Público será igual à soma dos pontos obtidos nas **Etapas (Prova Objetiva e Prova de Títulos)**, que definirá a classificação em ordem decrescente, observado o cargo/unidade para os quais se inscreveram.

12.3. Na hipótese de igualdade de nota final entre candidato(a)s serão aplicados critérios de desempate, tendo preferência, sucessivamente, o(a) candidato(a) que tiver:

- a)** idade igual ou superior a 60 anos, até a data da prova objetiva (Lei federal 10.741/2003 - Estatuto do Idoso);
- b)** maior nota na prova objetiva de conhecimentos específicos;
- c)** maior nota na prova objetiva de conhecimentos básicos;
- d)** maior nota na prova objetiva na disciplina de língua portuguesa;
- e)** maior nota na prova objetiva na disciplina de legislação - SUS;
- f)** maior idade, considerando dia, mês e ano.
- g)** exercido efetivamente a função de jurado no período entre a data de publicação da Lei federal nº 11.689/2008 e a data de publicação deste Edital, conforme o item 7.1 deste Edital.

12.4. Permanecendo o empate após os critérios utilizados no item 12.3 deste Edital será realizado sorteio público para desempate entre o(a)s candidato(a)s envolvido(a)s.

12.5. O resultado final deste Concurso Público será feito em 6 (seis) listas, observado o cargo, a saber:

12.5.1. Para cada **Cargo da Unidade** escolhida pelo(a) candidato(a) no ato da inscrição:

- a) Lista I:** resultado final por Cargo da Unidade escolhida pelo(a) candidato(a) aprovado(a) na ampla concorrência, incluindo o(a)s candidato(a)s nas condições de pessoa com deficiência e negros;
- b) Lista II:** resultado exclusivo por Cargo da Unidade escolhida pelo(a) candidato(a) aprovado(a) na condição de pessoa com deficiência;
- c) Lista III:** resultado exclusivo por Cargo da Unidade escolhida pelo(a) candidato(a) aprovado(a) na condição de negros.

12.5.2. Para cada um dos **Cargos, de acordo com a Microrregião em que a lotação (Unidade)** escolhida pelo(a)

candidato(a) no ato da inscrição está inserida:

- a) Lista IV:** resultado final da microrregião, por cargo, contendo todos(as) os(as) candidatos(as) aprovados(as) na ampla concorrência, incluindo o(a)s candidato(a)s nas condições de pessoa com deficiência e negros;
- b) Lista V:** resultado final da microrregião, por cargo, contendo exclusivamente os(as) candidato(a)s aprovado(a)s na condição de pessoa com deficiência;
- c) Lista VI:** resultado final da microrregião, por cargo, contendo exclusivamente os(as) candidato(a)s aprovado(a)s na condição de negros.

12.6. O resultado final deste Concurso Público será publicado no Diário Oficial da União (por extrato) e divulgado (na íntegra), nos endereços eletrônicos do IBFC - www.ibfc.org.br e da Ebserh - <https://www.gov.br/Ebserh/pt-br/aceso-a-informacao/agentes-publicos/concursos-e-selecoes/concursos>.

13. DOS REQUISITOS PARA CONTRATAÇÃO

13.1. O(A) candidato(a) aprovado(a) e convocado(a) no Concurso Público de que trata este Edital será contratado(a) se atender às seguintes exigências, na data da admissão:

- a)** ter a nacionalidade brasileira ou portuguesa e, no caso de nacionalidade portuguesa, estar amparado pelo Estatuto de Igualdade entre Brasileiros e Portugueses, com reconhecimento do gozo dos direitos políticos, nos termos do § 1º do art. 12 da Constituição Federal;
- b)** estar em dia com as obrigações eleitorais;
- c)** estar em dia com as obrigações militares, em caso de candidato brasileiro, do sexo masculino;
- d)** ter a idade mínima de 18 (dezoito) anos;
- e)** encontrar-se em pleno gozo de seus direitos políticos e civis;
- f)** ter aptidão física para o exercício das atribuições do cargo, que será comprovada por meio de exames médicos específicos no processo de admissão;
- g)** apresentar atestado médico, nos casos de candidato(a)s com deficiência, declarando a deficiência que possui, com expressa referência ao código correspondente da Classificação Internacional de Doenças (CID), e declarando, ainda, que estar apto a desenvolver as atribuições inerentes ao cargo, o que será comprovado nos exames médicos;
 - g.1)** a ratificação da Perícia Médica será realizada pelo médico do trabalho, a serviço da Ebserh, no momento do exame para o Atestado de Saúde Ocupacional – ASO;
- h)** não ter sofrido, no exercício de atividade pública, penalidade por atos incompatíveis com o serviço público;
- i)** não ter sofrido condenação definitiva por crime ou contravenção nem penalidade disciplinar, ética ou previdenciária. A comprovação do requisito se dará mediante a apresentação de:
 - i.1)** certidão dos setores de distribuição dos foros criminais das Justiças Federal, Estadual, Eleitoral, Militar Federal e Militar Estadual dos lugares onde o(a) candidato(a) tenha residido nos últimos cinco anos;
 - i.2)** folha de antecedentes da Polícia Federal e da Polícia dos estados onde residiu nos últimos cinco anos; e
 - i.3)** declaração firmada pelo(a) candidato(a), sob as penas da lei (art. 299 do Código Penal);
 - i.4)** somente serão aceitas certidões expedidas, no máximo, nos 90 dias anteriores à data de entrega fixada no edital de convocação e dentro do prazo de validade específico constante da certidão. Caso tenha ocorrido condenação definitiva por crime ou contravenção ou imposição de penalidade disciplinar, ética ou previdenciária, o(a) candidato(a) deverá apresentar, na declaração de que trata a alínea “i.3” notícia clara e específica da respectiva ocorrência e os esclarecimentos pertinentes;
- j)** possuir todos os requisitos exigidos para o exercício do cargo;
- k)** estar devidamente registrado e em dia junto ao respectivo Conselho Profissional específico, para o cargo que assim o exigir;
- l)** não receber proventos de aposentadoria decorrentes do art. 40 ou dos arts. 42 e 142, da Constituição Federal, ressalvadas as hipóteses de acúmulo de proventos constitucionalmente definidas, nem estar com idade de aposentadoria compulsória;
- m)** no caso de acúmulo de cargos ou empregos públicos, o(a) candidato(a) deverá atender à exigência do art. 37, inciso XVI, da Constituição Federal, e do Parecer nº 01/2017/CNU-DECOR/CGU/AGU (ON CNU/CGU/AGU nº 005/2017, de 29 de março de 2017), da Advocacia Geral da União;
- n)** não ser empregado(a) da Ebserh, na Sede ou em qualquer de suas filiais, no momento da nova contratação com a empresa;
- o)** atender a todas as exigências estabelecidas neste Edital.

13.2. A prestação de informação falsa, a falsificação ou a não apresentação dos documentos comprobatórios dos requisitos exigidos para o cargo resultará na perda do direito da contratação do(a) candidato(a), que terá seu ato de convocação tornado sem efeito.

13.3. Não serão admitidos, em qualquer hipótese, pedidos de reconsideração ou recurso do julgamento obtido nos exames médicos admissionais.

13.4. A inscrição do(a) candidato(a) neste Concurso Público implicará o conhecimento e a tácita aceitação de que, caso aprovado e convocado, deverá entregar os documentos comprobatórios exigidos para contratação e submeter-se aos exames médicos.

14. DA CONVOCAÇÃO E CONTRATAÇÃO

14.1. Das regras gerais de convocação:

14.1.1. O(A)s candidato(a)s serão convocado(a)s conforme a necessidade da Ebserh, dentro do prazo de validade deste Concurso, e obedecerão rigorosamente a ordem de classificação da homologação do resultado final.

14.1.2. A convocação para contratação do(a)s candidato(a)s aprovados será realizada por meio de edital publicado na página da Ebserh - <https://www.gov.br/Ebserh/pt-br/aceso-a-informacao/agentes-publicos/concursos-e-selecoes/concursos>.

14.1.3. Será adotada a seguinte regra de convocação dos candidatos aprovados no presente Concurso Público: 1º Ampla; 2º PCD; 3º Negros; 4º Ampla; 5º Ampla; 6º Ampla; 7º Ampla; 8º Negros; 9º Ampla; 10º Ampla; 11º PCD; 12º Ampla; (...). De acordo com o preenchimento da vaga.

14.1.4. A ordem de convocação dos aprovados observará o quantitativo de vagas disponibilizado para cada Unidade da Ebserh e a classificação dos aprovados, independentemente de a convocação ocorrer pela lista prioritária ou pela lista da microrregião.

14.1.5. Na hipótese não haver número de candidato(a)s negro(a)s aprovado(a)s suficiente para ocupar as vagas reservadas, as vagas remanescentes serão revertidas para a ampla concorrência e serão preenchidas pelos demais candidatos aprovados, observada a ordem de classificação.

14.1.6. As vagas destinadas ao(a)s candidato(a)s com deficiência que não forem providas por falta de candidatos com deficiência aprovados, serão revertidas para a ampla concorrência e serão preenchidas pelos demais candidatos aprovados, observada a ordem de classificação no concurso.

14.1.7. Caso ocorra a vacância de cargo preenchido por meio do concurso ou a nomeação seja tornada sem efeito, será convocado o próximo classificado integrante da mesma lista do candidato anteriormente nomeado.

14.1.8. Em atenção ao princípio da continuidade do serviço público, e considerando a necessidade da empresa, o(a)s candidato(a)s aprovado(a)s poderão ser chamados para o preenchimento de vaga temporária (contrato por prazo determinado), por período não superior a dois anos, para fins de substituições de afastamentos de empregados da Ebserh, conforme legislação específica ou interna da Empresa ou, ainda, para complementação da força de trabalho da Ebserh em razão de vaga temporária autorizada em caráter emergencial e excepcional, a exemplo da pandemia da Covid-19.

14.1.9. A ordem de convocação dos aprovados observará o quantitativo de vagas temporárias disponibilizado na Unidade da Ebserh e a classificação dos aprovados, independentemente de a convocação ocorrer pela lista prioritária ou pela lista da microrregião.

14.2. Da convocação de vagas temporárias:

14.2.1. Ao(a) candidato(a) convocado(a) para o preenchimento de vaga temporária (contrato por prazo determinado), observará as seguintes condições:

a) tendo em vista o caráter urgente e imediato da reposição, somente poderá assumir a vaga temporária o candidato(a) que possa entrar em exercício imediatamente na lotação de atuação do empregado afastado, não apresentando qualquer tipo de impedimento quanto à disponibilidade, saúde ou vínculos públicos exercidos ou qualquer outro tipo de restrição legalmente imposta;

b) o candidato convocado para vaga temporária que esteja no usufruto de licença-maternidade ou de auxílio-doença não será contratado enquanto perdurar a licença, sendo garantida a primeira posição para eventual convocação após o seu termo;

c) durante o prazo de validade do contrato por prazo determinado e após o seu término, os candidatos convocados para vaga temporária continuarão a figurar em todas as listas de resultado final especificadas nos itens 12.5.1 e 12.5.2 deste Edital, respeitando sua ordem de classificação neste Concurso Público;

d) os candidatos aprovados, inclusive aqueles contratados por prazo determinado, poderão ser convocados(as) para

assumir vaga definitiva a qualquer tempo na validade deste Certame.

14.2.2. A contratação por tempo determinado não garante direito subjetivo de contratação no cargo em caráter definitivo.

14.2.3. No caso de aceitação de vaga temporária (contrato por prazo determinado) e não comprovação de pré-requisitos, o(a) candidato(a) será considerado(a) desistente de vaga temporária (contrato por prazo determinado), mas continuará nas listas de resultado final conforme especificados nos itens 12.5.1 e 12.5.2 deste Edital.

14.2.4. O(a) candidato(a) convocado(a), para o preenchimento de vaga temporária (contrato por prazo determinado), que não aceitar assumir a vaga:

- a)** deverá assinar Termo de Desistência formal temporária para esse fim ;
- b)** continuará figurando em todas as listas de resultado final especificadas nos itens 12.5.1 e 12.5.2 deste Edital, respeitando sua ordem de classificação original;
- c)** poderá ser convocado(a) para assumir vaga definitiva a qualquer tempo na validade deste Certame, em quaisquer listas de resultado final especificadas nos itens 12.5.1 e 12.5.2 deste Edital.

14.2.5. O não comparecimento nos dias e locais especificados no edital de convocação caracterizará o não aceite da vaga temporária (contrato por prazo determinado) permanecendo, no entanto, o(a) candidato(a) nas listas de resultado final especificadas nos itens 12.5.1 e 12.5.2 deste Edital.

14.2.6. Não será permitida a solicitação de final de fila em caso de convocação para o preenchimento de vaga temporária (contrato por prazo determinado).

14.3. Da convocação de vagas definitivas:

14.3.1. O(A) candidato(a) aprovado(a) poderá ser convocado(a) para preenchimento de vaga definitiva, a qualquer tempo na validade deste Certame, na unidade prioritária ou em qualquer unidade da mesma microrregião, respeitando a ordem de classificação na lista de resultado final conforme especificados nos itens 12.5.1 e 12.5.2 deste Edital.

14.3.2. O(A) candidato(a) poderá ser convocado a partir das listas de resultado final por microrregião nas seguintes hipóteses:

- a)** para preenchimento de cargos em Unidades da microrregião que não disponibilizaram vagas neste Concurso e, consequentemente, não possuem listas de aprovados para aquele determinado cargo;
- b)** para preenchimento de cargos em Unidades da microrregião que disponibilizaram vagas neste Concurso para determinado cargo que tiverem suas listas de aprovados esgotadas.

14.3.3. O(a) candidato(a) convocado(a) para o preenchimento de vaga definitiva para Unidade da microrregião, que não o da lista escolhida como prioritária, que assumir a vaga: será automaticamente excluído(a) de todas as listas de resultado final especificadas nos itens 12.5.1 e 12.5.2 deste Edital.

14.3.4. O(a) candidato(a) convocado(a) para o preenchimento de vaga definitiva para Unidade da microrregião, que não o da lista escolhida como prioritária, que não assumir a vaga:

- a)** poderá assinar o Termo de Desistência específico para esse fim, quando contactado para manifestação de interesse ou convocado por publicação de edital;
- b)** continuará figurando em todas as listas de resultado final especificadas nos itens 12.5.1 e 12.5.2 deste Edital;
- c)** poderá ser convocado(a) para assumir vaga definitiva ou vaga temporária (contrato por prazo determinado) a qualquer tempo na validade deste Certame, em qualquer das listas de resultado final especificadas nos itens 12.5.1 e 12.5.2 deste Edital, com exceção da lista da Unidade para qual foi convocado anteriormente para vaga definitiva e não assumiu;

14.3.5. O não comparecimento nos dias e locais especificados no edital de convocação caracterizará o não aceite da vaga definitiva para Unidade da microrregião.

14.3.6. O(a) candidato(a) aprovado(a) e convocado(a) a partir das listas de resultado final que se refere o item 12.5.1 deste Edital poderá:

- a)** assumir a vaga: será automaticamente excluído(a) de todas as listas de resultado final especificadas no item 12.5.1 deste Edital e não poderá ser convocado(a) novamente;
- b)** requerer final de fila: mediante a assinatura de termo de solicitação de final de fila;
- c)** desistir definitivamente deste Concurso: mediante assinatura de Termo de Desistência formal definitiva, ficando automaticamente excluído(a) de todas as listas de resultado final especificadas nos itens 12.5.1 e 12.5.2 deste Edital.

14.3.7. O não comparecimento nos dias e locais especificados no edital de convocação do candidato convocado a partir das listas especificadas no item 12.5.1 caracterizará desistência definitiva e o(a) candidato(a) será automaticamente

excluído deste Certame.

14.4. Do final de fila:

14.4.1. A solicitação de final de fila poderá ser realizada a qualquer tempo, dentro da validade do concurso, mediante assinatura de termo de solicitação de final de Fila, sendo possível fazer o pedido apenas uma única vez.

14.4.2. O termo de solicitação de final de fila desloca o(a) candidato(a) para o final de todas as listas (opção prioritária) as quais esteja classificado (Ampla Concorrência, Pessoas com Deficiência e Negros).

14.4.3. Nos casos de desistência formal definitiva ou temporária, prosseguir-se-á à nomeação do(a)s demais candidato(a)s habilitado(a)s, observada a ordem classificatória.

14.4.4. Os termos de desistências formal definitiva ou temporária deverão ser encaminhados à área de Gestão de Pessoas da Unidade responsável pela convocação do(a) candidato(a).

14.4.5. É irrevogável e irretratável a desistência da convocação definitiva ou temporária após o recebimento na área de Gestão de Pessoas da Unidade escolhida como opção prioritária.

14.4.6. Não será reconhecida a desistência da convocação definitiva ou temporária encaminhada em desacordo com item 12.5 deste edital.

14.5. Das regras de contratação:

14.5.1. O(A)s candidato(a)s serão contratado(a)s pelo regime da Consolidação das Leis do Trabalho (CLT), mediante contrato experimental de 90 (noventa) dias, período em que o(a) empregado(a) será submetido(a) à avaliação, em face da qual se definirá a conveniência ou não da sua permanência no quadro de pessoal.

14.5.2. O(a) candidato(a) somente será contratado(a) se for considerado(a) apto(a), após submeter-se aos exames médicos exigidos para a contratação.

14.5.3. O(a) candidato(a) convocado(a) para o preenchimento de vaga definitiva que estiver no usufruto de licença-maternidade ou auxílio-doença terá a sua contratação, incluindo a realização do exame admissional, postergada para imediatamente após o término da licença ou auxílio, conforme o caso.

14.5.4. O(A) candidato(a) contratado(a) será lotado(a) em qualquer área/serviço, respeitadas as atribuições do cargo e a critério da Administração Pública.

14.5.5. O(A) candidato(a) contratado(a) somente poderá solicitar sua movimentação para outra unidade da Ebserh, conforme especificado em Norma Operacional de Movimentação vigente.

14.6. Das Convocações para Manifestação de Interesse:

14.6.1. Os(As) candidatos(as) aprovados(as) poderão ser convocados(as), mediante edital específico, para manifestação antecipada de interesse no preenchimento de vaga definitiva em Unidade da microrregião que não seja a prioritária.

14.6.2. Para as convocações dispostas acima, será observada a ordem de classificação dos candidatos nas listas de resultado final especificada no item 12.5.

15. DAS DISPOSIÇÕES FINAIS

15.1. Somente serão convocado(a)s o(a)s aprovado(a)s deste concurso após esgotado o cadastro de reserva dos cargos nos concursos anteriores vigentes.

15.2. É de inteira responsabilidade do(a) candidato(a) acompanhar as publicações de todos os atos, editais, retificações e comunicados referentes a este Concurso Público, nos endereços eletrônicos do IBFC - www.ibfc.org.br e da Ebserh - <https://www.gov.br/Ebserh/pt-br/aceso-a-informacao/agentes-publicos/concursos-e-selecoes/concursos> e/ou na Imprensa Nacional (Diário Oficial da União).

15.3. Correrão por conta exclusiva do(a) candidato(a) quaisquer despesas com documentação, interposição de

recurso, material, exames laboratoriais, laudos médicos ou técnicos, atestados, deslocamentos, viagem, alimentação, estadia e outras decorrentes de sua participação no Concurso Público.

15.4. Não será fornecido qualquer documento comprobatório de aprovação ou classificação ao(a) candidato(a), valendo, para esse fim, os resultados publicados no endereço eletrônico do IBFC.

15.5. Os prazos estabelecidos neste Edital são preclusivos, contínuos e comuns a todo(a)s o(a)s candidato(a)s, não havendo justificativa para o não cumprimento e para a apresentação de documentos fora das datas estabelecidas.

15.6. O IBFC e a Ebserh não se responsabilizarão por quaisquer cursos, textos, apostilas e outras publicações referentes às matérias deste Concurso Público que não sejam oficialmente divulgadas ou por quaisquer informações que estejam em desacordo com o disposto neste Edital.

15.7. Se a qualquer tempo for constatado por meio eletrônico, estatístico, visual, grafotécnico ou investigação policial, que o(a) candidato(a) fez uso de processo ilícito, sua Prova/Exame será anulada e ele será automaticamente eliminado(a) do Concurso Público.

15.8. A qualquer tempo poderá ser anulada a inscrição, prova e/ou tornar sem efeito a nomeação do candidato, em todos os atos relacionados a este Concurso Público, quando constatada a omissão ou declaração falsa de dados ou condições, irregularidade de documentos, ou ainda, irregularidade na realização das provas, com finalidade de prejudicar direito ou criar obrigação, assegurado o contraditório e a ampla defesa.

15.9. Comprovada a inexistência ou irregularidades descritas no item antecedente, o(a) candidato(a) estará sujeito(a) a responder por falsidade ideológica de acordo com o art. 299 do Código Penal.

15.10. O(A) candidato(a) é responsável pela atualização dos dados, inclusive do endereço residencial, durante a realização do Concurso Público junto ao IBFC e após a homologação, junto a Ebserh, via Ouvidoria.

15.10.1. É de responsabilidade do(a) candidato(a) manter seu endereço (inclusive eletrônico) e telefone atualizados, até que se expire o prazo de validade do Concurso Público, para viabilizar os contatos necessários.

15.10.2. A não atualização dos dados mencionados no item 15.10.1 poderá gerar prejuízos ao(a) candidato(a), sem nenhuma responsabilidade para a Ebserh.

15.10.3. A Ebserh e o IBFC não se responsabilizam por eventuais prejuízos ao(a) candidato(a) decorrentes de:

- a)** endereço eletrônico incorreto e/ou desatualizado;
- b)** endereço residencial desatualizado;
- c)** endereço residencial de difícil acesso;
- d)** correspondência devolvida por razões diversas;
- e)** correspondência recebida por terceiros.

15.11. O(A) candidato(a) convocado(a) para a realização de qualquer etapa/fase do Concurso Público e que não a atender, no prazo estipulado, será considerado desistente, sendo automaticamente excluído deste Concurso Público.

15.12. O IBFC e a Ebserh reservam-se o direito de promover as correções que se fizerem necessárias, em qualquer etapa/fase do Concurso Público ou posterior ao Concurso Público, em razão de atos ou fatos não previstos, respeitadas as normas e os princípios legais.

15.13. Serão incorporados a este Edital, para todos os efeitos, quaisquer alterações, atualizações, atos complementares, avisos, comunicados e convocações, relativos a este Concurso Público.

15.14. As ocorrências não previstas neste Edital, os casos omissos e os casos duvidosos serão resolvidos conjuntamente pelo IBFC e pela Ebserh, no que tange à realização deste Concurso Público.

15.15. Para efeito de avaliação em todas as etapas deste Concurso Público, somente serão consideradas as legislações e alterações em dispositivos legais e normativos com entrada em vigor até a data de publicação deste edital. Qualquer dispositivo que entre em vigor após a publicação do presente Edital, somente será considerado para fins avaliativos se constar expressamente no Anexo VII deste Edital, por meio de eventual retificação promovida.

15.16. Em caso de dúvidas, o(a) candidato(a) poderá entrar em contato com o IBFC por meio do Serviço de Atendimento ao Candidato - SAC, pelo telefone (11) 4788 -1430, de segunda a sexta-feira úteis, das 9h às 17h (horário de Brasília – DF).

15.17. A inscrição vale, para todo e qualquer efeito, como forma de expressa aceitação, por parte do candidato, de todas as condições, normas e exigências constantes neste edital, bem como os atos que forem expedidos sobre o Concurso Público.

Arthur Chioro
Presidente da Empresa Brasileira de Serviços Hospitalares – Ebserh

ANEXO I
CRONOGRAMA PREVISTO

Item	Atividades	Datas e Horários
1	Publicação do Edital	02/10/2023
2	Período de solicitação de isenção do valor de inscrição	das 10h do dia 04/10 até às 23h do dia 06/10/2023
3	Período para <i>upload</i> da documentação de isenção do doador de medula óssea	das 10h do dia 04/10 até às 23h do dia 06/10/2023
4	Divulgação da relação de isentos do valor de inscrição	13/10/2023
5	Prazo para apresentação de recursos contra indeferimento de pedidos de isenção	das 10h do dia 16/10 até às 17h do dia 17/10/2023
6	Divulgação do resultado dos recursos contra indeferimento de pedidos de isenção	25/10/2023
7	Período das inscrições	das 10h do dia 04/10 até às 23h do dia 31/10/2023
8	Período para <i>upload</i> dos documentos para a Função de Jurado, Lactantes, Nome Social e Atendimento Especial e Laudo Médico/Atestado (Anexo V) - Pessoas com Deficiência-PCD)	das 10h do dia 04/10 até às 23h do dia 31/10/2023
9	Data limite de pagamento das inscrições	01/11/2023
10	Período para correção de dados cadastrais no site do IBFC	das 10h do dia 01/11 até às 17h do dia 03/11/2023
11	Divulgação das inscrições efetivadas (Ampla Concorrência-AC, Pessoas com Deficiência-PCD, Negros, Função de Jurado, Nome Social e Atendimento Especial)	10/11/2023
12	Prazo para apresentação de recursos contra indeferimento das inscrições (Ampla Concorrência-AC, Pessoas com Deficiência-PCD, Negros, Função de Jurado, Nome Social e Atendimento Especial)	das 10h do dia 13/11 até às 17h do dia 14/11/2023
13	Divulgação do resultado dos recursos contra indeferimento das inscrições (Ampla Concorrência-AC, Pessoas com Deficiência-PCD, Negros, Função de Jurado, Nome Social e Atendimento Especial)	21/11/2023
14	Período de cadastro e <i>upload</i> dos Títulos pelo site do IBFC	das 10h do dia 21/11 até às 17h do dia 23/11/2023
15	Período para <i>upload</i> das fotos e vídeos para o Procedimento de Heteroidentificação (Negros)	das 10h do dia 21/11 até às 17h do dia 23/11/2023
16	Convocação - Prova Objetiva	08/12/2023
17	Divulgação dos locais de provas no site do IBFC	11/12/2023
18	Realização - Prova Objetiva	17/12/2023
19	Divulgação do gabarito preliminar e do caderno de questões da prova objetiva	17/12/2023
20	Prazo para apresentação de recursos contra gabarito preliminar e questões da prova objetiva	das 10h do dia 18/12 até às 17h do dia 19/12/2023
21	Período para correção de dados cadastrais no site do IBFC	das 10h do dia 18/12 até às 17h do dia 20/12/2023

As datas e os períodos estabelecidos no cronograma são passíveis de alteração, conforme necessidade e conveniência da Ebserh e do IBFC.

Os candidatos devem acompanhar as publicações de todos os atos, editais, retificações, convocações e comunicados referentes a este Concurso Público, nos endereços eletrônicos do IBFC - www.ibfc.org.br e da Ebserh - <https://www.gov.br/Ebserh/pt-br/aceso-a-informacao/agentes-publicos/concursos-e-selecoes/concursos>.

ANEXO II
QUADRO DE VAGAS, SALÁRIO E CARGA HORÁRIA SEMANAL

MICRORREGIÃO 1						
HOSPITAL UNIVERSITÁRIO GETÚLIO VARGAS (HUGV-UFAM)						
Cargo/Especialidade	Total de Vagas	Ampla Concorrência	Pessoas com Deficiência	Negros	CH	Salário Mensal
MÉDICO - ALERGIA E IMUNOLOGIA	CR	-	-	-	24h	R\$ 10.463,79
MÉDICO - ALERGIA E IMUNOLOGIA PEDIÁTRICA	CR	-	-	-	24h	R\$ 10.463,79
MÉDICO - ANESTESIOLOGIA	CR	-	-	-	24h	R\$ 10.463,79
MÉDICO - ANGIOLOGIA	CR	-	-	-	24h	R\$ 10.463,79
MÉDICO - ANGIORRADIOLOGIA E CIRURGIA ENDOVASCULAR	CR	-	-	-	24h	R\$ 10.463,79
MÉDICO - CIRURGIA ONCOLÓGICA	CR	-	-	-	24h	R\$ 10.463,79
MÉDICO - CARDIOLOGIA	CR	-	-	-	24h	R\$ 10.463,79
MÉDICO - CARDIOLOGIA - ELETROFISIOLOGIA CLÍNICA INVASIVA	CR	-	-	-	24h	R\$ 10.463,79
MÉDICO - CARDIOLOGIA - ERGOMETRIA	CR	-	-	-	24h	R\$ 10.463,79
MÉDICO - CARDIOLOGIA PEDIÁTRICA	CR	-	-	-	24h	R\$ 10.463,79
MÉDICO - CIRURGIA CARDIOVASCULAR	CR	-	-	-	24h	R\$ 10.463,79
MÉDICO - CIRURGIA CRÂNIO-MAXILO-FACIAL	CR	-	-	-	24h	R\$ 10.463,79
MÉDICO - CIRURGIA DA MÃO	CR	-	-	-	24h	R\$ 10.463,79
MÉDICO - CIRURGIA DE CABEÇA E PESCOÇO	CR	-	-	-	24h	R\$ 10.463,79
MÉDICO - CIRURGIA DO APARELHO DIGESTIVO	CR	-	-	-	24h	R\$ 10.463,79
MÉDICO - CIRURGIA DO TRAUMA	CR	-	-	-	24h	R\$ 10.463,79
MÉDICO - CIRURGIA GERAL	CR	-	-	-	24h	R\$ 10.463,79
MÉDICO - CIRURGIA PEDIÁTRICA	CR	-	-	-	24h	R\$ 10.463,79
MÉDICO - CIRURGIA PLÁSTICA	CR	-	-	-	24h	R\$ 10.463,79
MÉDICO - CIRURGIA TORÁCICA	CR	-	-	-	24h	R\$ 10.463,79
MÉDICO - CIRURGIA VASCULAR	CR	-	-	-	24h	R\$ 10.463,79
MÉDICO - CLÍNICA MÉDICA	CR	-	-	-	24h	R\$ 10.463,79
MÉDICO - COLOPROCTOLOGIA	CR	-	-	-	24h	R\$ 10.463,79
MÉDICO - DERMATOLOGIA	CR	-	-	-	24h	R\$ 10.463,79
MÉDICO - DIAGNÓSTICO POR IMAGEM - ULTRASSONOGRAMA GERAL	CR	-	-	-	24h	R\$ 10.463,79
MÉDICO - DOR	CR	-	-	-	24h	R\$ 10.463,79
MÉDICO - ECOCARDIOGRAFIA	CR	-	-	-	24h	R\$ 10.463,79

MÉDICO - ECOGRAFIA VASCULAR COM DOPPLER	CR	-	-	-	24h	R\$ 10.463,79
MÉDICO - ENDOCRINOLOGIA E METABOLOGIA	CR	-	-	-	24h	R\$ 10.463,79
MÉDICO - ENDOCRINOLOGIA PEDIÁTRICA	CR	-	-	-	24h	R\$ 10.463,79
MÉDICO - ENDOSCOPIA	CR	-	-	-	24h	R\$ 10.463,79
MÉDICO - ENDOSCOPIA DIGESTIVA	CR	-	-	-	24h	R\$ 10.463,79
MÉDICO - ENDOSCOPIA GINECOLÓGICA	CR	-	-	-	24h	R\$ 10.463,79
MÉDICO - ENDOSCOPIA RESPIRATÓRIA	CR	-	-	-	24h	R\$ 10.463,79
MÉDICO GASTROENTEROLOGIA	CR	-	-	-	24h	R\$ 10.463,79
MÉDICO GASTROENTEROLOGIA PEDIÁTRICA	CR	-	-	-	24h	R\$ 10.463,79
MÉDICO - GENÉTICA MÉDICA	CR	-	-	-	24h	R\$ 10.463,79
MÉDICO - GERIATRIA	CR	-	-	-	24h	R\$ 10.463,79
MÉDICO - GINECOLOGIA E OBSTETRÍCIA	CR	-	-	-	24h	R\$ 10.463,79
MÉDICO - HEMATOLOGIA E HEMOTERAPIA	CR	-	-	-	24h	R\$ 10.463,79
MÉDICO - HEMATOLOGIA E HEMOTERAPIA PEDIÁTRICA	CR	-	-	-	24h	R\$ 10.463,79
MÉDICO - HEMODINÂMICA E CARDIOLOGIA INTERVENCIÓNISTA	CR	-	-	-	24h	R\$ 10.463,79
MÉDICO - HEPATOLOGIA	CR	-	-	-	24h	R\$ 10.463,79
MÉDICO - INFECTOLOGIA	CR	-	-	-	24h	R\$ 10.463,79
MÉDICO - INFECTOLOGIA PEDIÁTRICA	CR	-	-	-	24h	R\$ 10.463,79
MÉDICO - MASTOLOGIA	CR	-	-	-	24h	R\$ 10.463,79
MÉDICO - MEDICINA DE FAMÍLIA E COMUNIDADE	CR	-	-	-	24h	R\$ 10.463,79
MÉDICO - MEDICINA DO ADOLESCENTE	CR	-	-	-	24h	R\$ 10.463,79
MÉDICO - MEDICINA DO SONO	CR	-	-	-	24h	R\$ 10.463,79
MÉDICO - MEDICINA DO TRABALHO	CR	-	-	-	24h	R\$ 10.463,79
MÉDICO - MEDICINA FETAL	CR	-	-	-	24h	R\$ 10.463,79
MÉDICO - MEDICINA FÍSICA E REABILITAÇÃO	CR	-	-	-	24h	R\$ 10.463,79
MÉDICO - MEDICINA INTENSIVA	CR	-	-	-	24h	R\$ 10.463,79
MÉDICO - MEDICINA INTENSIVA PEDIÁTRICA	CR	-	-	-	24h	R\$ 10.463,79
MÉDICO - MEDICINA PALIATIVA	CR	-	-	-	24h	R\$ 10.463,79
MÉDICO - NEFROLOGIA	CR	-	-	-	24h	R\$ 10.463,79
MÉDICO - NEFROLOGIA PEDIÁTRICA	CR	-	-	-	24h	R\$ 10.463,79
MÉDICO - NEUROCIRURGIA	CR	-	-	-	24h	R\$ 10.463,79

MÉDICO - NEUROFISIOLOGIA CLÍNICA	CR	-	-	-	24h	R\$ 10.463,79
MÉDICO - NEUROLOGIA	CR	-	-	-	24h	R\$ 10.463,79
MÉDICO - NEUROLOGIA PEDIÁTRICA	CR	-	-	-	24h	R\$ 10.463,79
MÉDICO - NEURORRADIOLOGIA	CR	-	-	-	24h	R\$ 10.463,79
MÉDICO - NUTRIÇÃO PARENTERAL E ENTERAL	CR	-	-	-	24h	R\$ 10.463,79
MÉDICO - NUTROLOGIA	CR	-	-	-	24h	R\$ 10.463,79
MÉDICO - NUTROLOGIA PEDIÁTRICA	CR	-	-	-	24h	R\$ 10.463,79
MÉDICO - OFTALMOLOGIA	CR	-	-	-	24h	R\$ 10.463,79
MÉDICO - ORTOPEDIA E TRAUMATOLOGIA	CR	-	-	-	24h	R\$ 10.463,79
MÉDICO OTORRINOLARINGOLOGIA	CR	-	-	-	24h	R\$ 10.463,79
MÉDICO - PATOLOGIA	CR	-	-	-	24h	R\$ 10.463,79
MÉDICO - PATOLOGIA - CITOPATOLOGIA	CR	-	-	-	24h	R\$ 10.463,79
MÉDICO - PATOLOGIA CLÍNICA/ MEDICINA LABORATORIAL	CR	-	-	-	24h	R\$ 10.463,79
MÉDICO - PEDIATRIA	CR	-	-	-	24h	R\$ 10.463,79
MÉDICO - PNEUMOLOGIA	CR	-	-	-	24h	R\$ 10.463,79
MÉDICO - PNEUMOLOGIA PEDIÁTRICA	CR	-	-	-	24h	R\$ 10.463,79
MÉDICO - PSIQUIATRIA	CR	-	-	-	24h	R\$ 10.463,79
MÉDICO - PSIQUIATRIA DA INFÂNCIA E ADOLESCÊNCIA	CR	-	-	-	24h	R\$ 10.463,79
MÉDICO - RADIOLOGIA E DIAGNÓSTICO POR IMAGEM	CR	-	-	-	24h	R\$ 10.463,79
MÉDICO - RADIOLOGIA INTERVENCIONISTA E ANGIORRADIOLOGIA	CR	-	-	-	24h	R\$ 10.463,79
MÉDICO - REUMATOLOGIA	CR	-	-	-	24h	R\$ 10.463,79
MÉDICO - REUMATOLOGIA PEDIÁTRICA	CR	-	-	-	24h	R\$ 10.463,79
MÉDICO - ULTRASSONOGRAFIA EM GINECOLOGIA E OBSTETRÍCIA	CR	-	-	-	24h	R\$ 10.463,79
MÉDICO - UROLOGIA	CR	-	-	-	24h	R\$ 10.463,79

HOSPITAL UNIVERSITÁRIO FEDERAL DO AMAPÁ (HU-UNIFAP)

Cargo/Especialidade	Total de Vagas	Ampla Concorrência	Pessoas com Deficiência	Negros	CH	Salário Mensal
MÉDICO - ALERGIA E IMUNOLOGIA	1	-	-	1	24h	R\$ 10.463,79
MÉDICO - ALERGIA E IMUNOLOGIA PEDIÁTRICA	CR	-	-	-	24h	R\$ 10.463,79
MÉDICO - ANESTESIOLOGIA	8	5	1	2	24h	R\$ 10.463,79
MÉDICO - CARDIOLOGIA	4	2	1	1	24h	R\$ 10.463,79
MÉDICO - CIRURGIA CARDIOVASCULAR	CR	-	-	-	24h	R\$ 10.463,79

MÉDICO - CIRURGIA DO APARELHO DIGESTIVO	2	1	1	-	24h	R\$ 10.463,79
MÉDICO - CIRURGIA GERAL	6	4	1	1	24h	R\$ 10.463,79
MÉDICO - CIRURGIA PEDIÁTRICA	CR	-	-	-	24h	R\$ 10.463,79
MÉDICO - CIRURGIA PLÁSTICA	CR	-	-	-	24h	R\$ 10.463,79
MÉDICO - CIRURGIA TORÁCICA	CR	-	-	-	24h	R\$ 10.463,79
MÉDICO - CIRURGIA VASCULAR	CR	-	-	-	24h	R\$ 10.463,79
MÉDICO - CLÍNICA MÉDICA	8	5	1	2	24h	R\$ 10.463,79
MÉDICO - COLOPROCTOLOGIA	2	1	-	1	24h	R\$ 10.463,79
MÉDICO - DERMATOLOGIA	CR	-	-	-	24h	R\$ 10.463,79
MÉDICO - DIAGNÓSTICO POR IMAGEM - ULTRASSONOGRAFIA GERAL	CR	-	-	-	24h	R\$ 10.463,79
MÉDICO - ECOCARDIOGRAFIA	CR	-	-	-	24h	R\$ 10.463,79
MÉDICO - ECOGRAFIA VASCULAR COM DOPPLER	CR	-	-	-	24h	R\$ 10.463,79
MÉDICO - ENDOCRINOLOGIA E METABOLOGIA	CR	-	-	-	24h	R\$ 10.463,79
MÉDICO - ENDOCRINOLOGIA PEDIÁTRICA	1	-	-	1	24h	R\$ 10.463,79
MÉDICO - ENDOSCOPIA DIGESTIVA	1	-	1	-	24h	R\$ 10.463,79
MÉDICO - GINECOLOGIA E OBSTETRÍCIA	CR	-	-	-	24h	R\$ 10.463,79
MÉDICO - HEMATOLOGIA E HEMOTERAPIA	CR	-	-	-	24h	R\$ 10.463,79
MÉDICO - HEMODINÂMICA E CARDIOLOGIA INTERVENCIÓNISTA	CR	-	-	-	24h	R\$ 10.463,79
MÉDICO - INFECTOLOGIA	4	2	1	1	24h	R\$ 10.463,79
MÉDICO - MEDICINA DO TRABALHO	1	-	1	-	24h	R\$ 10.463,79
MÉDICO - MEDICINA INTENSIVA	9	6	1	2	24h	R\$ 10.463,79
MÉDICO - MEDICINA INTENSIVA PEDIÁTRICA	CR	-	-	-	24h	R\$ 10.463,79
MÉDICO - MEDICINA NUCLEAR	CR	-	-	-	24h	R\$ 10.463,79
MÉDICO - NEFROLOGIA	2	1	-	1	24h	R\$ 10.463,79
MÉDICO - NEONATOLOGIA	CR	-	-	-	24h	R\$ 10.463,79
MÉDICO - NEUROLOGIA	CR	-	-	-	24h	R\$ 10.463,79
MÉDICO - OFTALMOLOGIA	CR	-	-	-	24h	R\$ 10.463,79
MÉDICO - ORTOPEDIA E TRAUMATOLOGIA	9	6	1	2	24h	R\$ 10.463,79
MÉDICO OTORRINOLARINGOLOGIA	2	1	-	1	24h	R\$ 10.463,79
MÉDICO - PATOLOGIA	1	-	1	-	24h	R\$ 10.463,79
MÉDICO - PATOLOGIA CITOPATOLOGIA	CR	-	-	-	24h	R\$ 10.463,79
MÉDICO - PEDIATRIA	CR	-	-	-	24h	R\$ 10.463,79
MÉDICO - PNEUMOLOGIA	CR	-	-	-	24h	R\$ 10.463,79
MÉDICO - RADIOLOGIA DIAGNÓSTICO POR IMAGEM	2	1	-	1	24h	R\$ 10.463,79

MÉDICO - ULTRASSONOGRRAFIA EM GINECOLOGIA E OBSTETRÍCIA	CR	-	-	-	24h	R\$ 10.463,79
---	----	---	---	---	-----	---------------

MÉDICO - UROLOGIA	4	2	1	1	24h	R\$ 10.463,79
-------------------	---	---	---	---	-----	---------------

HOSPITAL UNIVERSITÁRIO DA UNIVERSIDADE FEDERAL DO MARANHÃO (HU-UFMA)

Cargo/Especialidade	Total de Vagas	Ampla Concorrência	Pessoas com Deficiência	Negros	CH	Salário Mensal
MÉDICO - ALERGIA E IMUNOLOGIA	CR	-	-	-	24h	R\$ 10.463,79
MÉDICO - ALERGIA E IMUNOLOGIA PEDIÁTRICA	CR	-	-	-	24h	R\$ 10.463,79
MÉDICO - ANESTESIOLOGIA	1	-	-	1	24h	R\$ 10.463,79
MÉDICO - ONCOLOGIA PEDIÁTRICA	CR	-	-	-	24h	R\$ 10.463,79
MÉDICO - CARDIOLOGIA	CR	-	-	-	24h	R\$ 10.463,79
MÉDICO - CARDIOLOGIA - ELETROFISIOLOGIA CLÍNICA INVASIVA	CR	-	-	-	24h	R\$ 10.463,79
MÉDICO - CARDIOLOGIA PEDIÁTRICA	CR	-	-	-	24h	R\$ 10.463,79
MÉDICO - CIRURGIA CARDIOVASCULAR	CR	-	-	-	24h	R\$ 10.463,79
MÉDICO - CIRURGIA DA MÃO	CR	-	-	-	24h	R\$ 10.463,79
MÉDICO - CIRURGIA DE CABEÇA E PESCOÇO	CR	-	-	-	24h	R\$ 10.463,79
MÉDICO - CIRURGIA DO APARELHO DIGESTIVO	CR	-	-	-	24h	R\$ 10.463,79
MÉDICO - CIRURGIA GERAL	CR	-	-	-	24h	R\$ 10.463,79
MÉDICO - CIRURGIA PEDIÁTRICA	1	-	1	-	24h	R\$ 10.463,79
MÉDICO - CIRURGIA PLÁSTICA	CR	-	-	-	24h	R\$ 10.463,79
MÉDICO - CIRURGIA TORÁCICA	CR	-	-	-	24h	R\$ 10.463,79
MÉDICO - CIRURGIA VASCULAR	CR	-	-	-	24h	R\$ 10.463,79
MÉDICO - CLÍNICA MÉDICA	1	-	-	1	24h	R\$ 10.463,79
MÉDICO - COLOPROCTOLOGIA	CR	-	-	-	24h	R\$ 10.463,79
MÉDICO - DERMATOLOGIA	CR	-	-	-	24h	R\$ 10.463,79
MÉDICO - RADIOLOGIA INTERVENCIONISTA E ANGIORRADIOLOGIA	CR	-	-	-	24h	R\$ 10.463,79
MÉDICO - DIAGNÓSTICO POR IMAGEM - ULTRASSONOGRRAFIA GERAL	CR	-	-	-	24h	R\$ 10.463,79
MÉDICO - ECOCARDIOGRAFIA	CR	-	-	-	24h	R\$ 10.463,79
MÉDICO - ENDOCRINOLOGIA E METABOLOGIA	CR	-	-	-	24h	R\$ 10.463,79
MÉDICO - ENDOCRINOLOGIA PEDIÁTRICA	CR	-	-	-	24h	R\$ 10.463,79
MÉDICO - ENDOSCOPIA DIGESTIVA	CR	-	-	-	24h	R\$ 10.463,79
MÉDICO - ENDOSCOPIA RESPIRATÓRIA	CR	-	-	-	24h	R\$ 10.463,79

MÉDICO GASTROENTEROLOGIA PEDIÁTRICA	-	CR	-	-	-	24h	R\$ 10.463,79
MÉDICO - GENÉTICA MÉDICA		CR	-	-	-	24h	R\$ 10.463,79
MÉDICO - GINECOLOGIA OBSTETRÍCIA	E	CR	-	-	-	24h	R\$ 10.463,79
MÉDICO - HEMATOLOGIA HEMOTERAPIA	E	CR	-	-	-	24h	R\$ 10.463,79
MÉDICO - HEMODINÂMICA CARDIOLOGIA INTERVENCIÓNISTA	E	CR	-	-	-	24h	R\$ 10.463,79
MÉDICO - HEPATOLOGIA		CR	-	-	-	24h	R\$ 10.463,79
MÉDICO - INFECTOLOGIA		CR	-	-	-	24h	R\$ 10.463,79
MÉDICO - MASTOLOGIA		CR	-	-	-	24h	R\$ 10.463,79
MÉDICO - MEDICINA DO TRABALHO		CR	-	-	-	24h	R\$ 10.463,79
MÉDICO - MEDICINA INTENSIVA		1	-	1	-	24h	R\$ 10.463,79
MÉDICO - MEDICINA INTENSIVA PEDIÁTRICA		CR	-	-	-	24h	R\$ 10.463,79
MÉDICO - MEDICINA PALIATIVA		CR	-	-	-	24h	R\$ 10.463,79
MÉDICO - NEFROLOGIA		CR	-	-	-	24h	R\$ 10.463,79
MÉDICO - NEFROLOGIA PEDIÁTRICA		CR	-	-	-	24h	R\$ 10.463,79
MÉDICO - NEONATOLOGIA		1	1	-	-	24h	R\$ 10.463,79
MÉDICO - NEUROFISIOLOGIA CLÍNICA		CR	-	-	-	24h	R\$ 10.463,79
MÉDICO - NEUROLOGIA		CR	-	-	-	24h	R\$ 10.463,79
MÉDICO - NEUROLOGIA PEDIÁTRICA		CR	-	-	-	24h	R\$ 10.463,79
MÉDICO - NUTROLOGIA PEDIÁTRICA		CR	-	-	-	24h	R\$ 10.463,79
MÉDICO - OFTALMOLOGIA		CR	-	-	-	24h	R\$ 10.463,79
MÉDICO - PATOLOGIA		1	-	-	1	24h	R\$ 10.463,79
MÉDICO - PEDIATRIA		CR	-	-	-	24h	R\$ 10.463,79
MÉDICO - PNEUMOLOGIA		CR	-	-	-	24h	R\$ 10.463,79
MÉDICO - PNEUMOLOGIA PEDIÁTRICA		CR	-	-	-	24h	R\$ 10.463,79
MÉDICO - PSIQUIATRIA		CR	-	-	-	24h	R\$ 10.463,79
MÉDICO - PSIQUIATRIA DA INFÂNCIA E ADOLESCÊNCIA	DA	CR	-	-	-	24h	R\$ 10.463,79
MÉDICO - RADIOLOGIA DIAGNÓSTICO POR IMAGEM	E	CR	-	-	-	24h	R\$ 10.463,79
MÉDICO - REUMATOLOGIA		CR	-	-	-	24h	R\$ 10.463,79

HOSPITAL UNIVERSITÁRIO DO PIAUÍ (HU-UFPI)

Cargo/Especialidade	Total de Vagas	Ampla Concorrência	Pessoas com Deficiência	Negros	CH	Salário Mensal
MÉDICO - ANESTESIOLOGIA	CR	-	-	-	24h	R\$ 10.463,79
MÉDICO - ANGIOLOGIA	CR	-	-	-	24h	R\$ 10.463,79
MÉDICO - ANGIORRADIOLOGIA E CIRURGIA ENDOVASCULAR	CR	-	-	-	24h	R\$ 10.463,79

MÉDICO - CIRURGIA ONCOLÓGICA	CR	-	-	-	24h	R\$ 10.463,79
MÉDICO - ONCOLOGIA CLÍNICA	2	1	-	1	24h	R\$ 10.463,79
MÉDICO - CARDIOLOGIA	CR	-	-	-	24h	R\$ 10.463,79
MÉDICO - CARDIOLOGIA - ELETROFISIOLOGIA CLÍNICA INVASIVA	CR	-	-	-	24h	R\$ 10.463,79
MÉDICO - CARDIOLOGIA - ERGOMETRIA	CR	-	-	-	24h	R\$ 10.463,79
MÉDICO - CIRURGIA CARDIOVASCULAR	CR	-	-	-	24h	R\$ 10.463,79
MÉDICO - CIRURGIA CRÂNIO-MAXILO-FACIAL	CR	-	-	-	24h	R\$ 10.463,79
MÉDICO - CIRURGIA DA MÃO	CR	-	-	-	24h	R\$ 10.463,79
MÉDICO - CIRURGIA DE CABEÇA E PESCOÇO	CR	-	-	-	24h	R\$ 10.463,79
MÉDICO - CIRURGIA DO APARELHO DIGESTIVO	CR	-	-	-	24h	R\$ 10.463,79
MÉDICO - CIRURGIA GERAL	CR	-	-	-	24h	R\$ 10.463,79
MÉDICO - CIRURGIA PLÁSTICA	CR	-	-	-	24h	R\$ 10.463,79
MÉDICO - CIRURGIA TORÁCICA	CR	-	-	-	24h	R\$ 10.463,79
MÉDICO - CIRURGIA VASCULAR	CR	-	-	-	24h	R\$ 10.463,79
MÉDICO - CIRURGIA DO APARELHO DIGESTIVO - CIRURGIA VIDEOLAPAROSCÓPICA	CR	-	-	-	24h	R\$ 10.463,79
MÉDICO - CLÍNICA MÉDICA	CR	-	-	-	24h	R\$ 10.463,79
MÉDICO - COLOPROCTOLOGIA	CR	-	-	-	24h	R\$ 10.463,79
MÉDICO - DERMATOLOGIA	CR	-	-	-	24h	R\$ 10.463,79
MÉDICO - RADIOLOGIA INTERVENCIONISTA E ANGIORADIOLOGIA	CR	-	-	-	24h	R\$ 10.463,79
MÉDICO - DIAGNÓSTICO POR IMAGEM - ULTRASSONOGRAMA GERAL	CR	-	-	-	24h	R\$ 10.463,79
MÉDICO - DOR	CR	-	-	-	24h	R\$ 10.463,79
MÉDICO - ECOCARDIOGRAFIA	CR	-	-	-	24h	R\$ 10.463,79
MÉDICO - ECOGRAFIA VASCULAR COM DOPPLER	CR	-	-	-	24h	R\$ 10.463,79
MÉDICO - ENDOCRINOLOGIA E METABOLOGIA	CR	-	-	-	24h	R\$ 10.463,79
MÉDICO - ENDOSCOPIA	CR	-	-	-	24h	R\$ 10.463,79
MÉDICO - ENDOSCOPIA DIGESTIVA	CR	-	-	-	24h	R\$ 10.463,79
MÉDICO - ENDOSCOPIA GINECOLÓGICA	CR	-	-	-	24h	R\$ 10.463,79
MÉDICO - ENDOSCOPIA RESPIRATÓRIA	CR	-	-	-	24h	R\$ 10.463,79
MÉDICO GASTROENTEROLOGIA	CR	-	-	-	24h	R\$ 10.463,79
MÉDICO - GERIATRIA	CR	-	-	-	24h	R\$ 10.463,79

MÉDICO - GINECOLOGIA E OBSTETRÍCIA	E	CR	-	-	-	24h	R\$ 10.463,79
MÉDICO - HEMATOLOGIA E HEMOTERAPIA	E	CR	-	-	-	24h	R\$ 10.463,79
MÉDICO - HEMODINÂMICA E CARDIOLOGIA INTERVENCIÓNISTA	E	CR	-	-	-	24h	R\$ 10.463,79
MÉDICO - INFECTOLOGIA		CR	-	-	-	24h	R\$ 10.463,79
MÉDICO - MAMOGRAFIA		CR	-	-	-	24h	R\$ 10.463,79
MÉDICO - MASTOLOGIA		CR	-	-	-	24h	R\$ 10.463,79
MÉDICO - MEDICINA DO TRABALHO		CR	-	-	-	24h	R\$ 10.463,79
MÉDICO - MEDICINA INTENSIVA		CR	-	-	-	24h	R\$ 10.463,79
MÉDICO - MEDICINA PALIATIVA		CR	-	-	-	24h	R\$ 10.463,79
MÉDICO - NEFROLOGIA		CR	-	-	-	24h	R\$ 10.463,79
MÉDICO - NEUROCIRURGIA		CR	-	-	-	24h	R\$ 10.463,79
MÉDICO - NEUROFISIOLOGIA CLÍNICA		CR	-	-	-	24h	R\$ 10.463,79
MÉDICO - NEUROLOGIA		CR	-	-	-	24h	R\$ 10.463,79
MÉDICO - NEURORRADIOLOGIA		CR	-	-	-	24h	R\$ 10.463,79
MÉDICO - NUTRIÇÃO PARENTERAL E ENTERAL		CR	-	-	-	24h	R\$ 10.463,79
MÉDICO - NUTROLOGIA		CR	-	-	-	24h	R\$ 10.463,79
MÉDICO - OFTALMOLOGIA		CR	-	-	-	24h	R\$ 10.463,79
MÉDICO - ORTOPEDIA E TRAUMATOLOGIA	E	CR	-	-	-	24h	R\$ 10.463,79
MÉDICO OTORRINOLARINGOLOGIA	-	CR	-	-	-	24h	R\$ 10.463,79
MÉDICO - PATOLOGIA		CR	-	-	-	24h	R\$ 10.463,79
MÉDICO - PNEUMOLOGIA		CR	-	-	-	24h	R\$ 10.463,79
MÉDICO - PSIQUIATRIA		CR	-	-	-	24h	R\$ 10.463,79
MÉDICO - RADIOLOGIA DIAGNÓSTICO POR IMAGEM	E	CR	-	-	-	24h	R\$ 10.463,79
MÉDICO - RADIOTERAPIA		CR	-	-	-	24h	R\$ 10.463,79
MÉDICO - REUMATOLOGIA		CR	-	-	-	24h	R\$ 10.463,79
MÉDICO - TRANSPLANTE DE MEDULA ÓSSEA	DE	CR	-	-	-	24h	R\$ 10.463,79
MÉDICO - UROLOGIA		CR	-	-	-	24h	R\$ 10.463,79

COMPLEXO HOSPITALAR DA UNIVERSIDADE FEDERAL DO PARÁ (CHU-UFPA)

Cargo/Especialidade	Total de Vagas	Ampla Concorrência	Pessoas com Deficiência	Negros	CH	Salário Mensal
MÉDICO - ANESTESIOLOGIA	CR	-	-	-	24h	R\$ 10.463,79
MÉDICO - CIRURGIA ONCOLÓGICA	CR	-	-	-	24h	R\$ 10.463,79
MÉDICO - ONCOLOGIA CLÍNICA	CR	-	-	-	24h	R\$ 10.463,79
MÉDICO - CARDIOLOGIA	CR	-	-	-	24h	R\$ 10.463,79
MÉDICO - CARDIOLOGIA - ELETROFISIOLOGIA CLÍNICA INVASIVA	CR	-	-	-	24h	R\$ 10.463,79

MÉDICO - CARDIOLOGIA - ERGOMETRIA	CR	-	-	-	24h	R\$ 10.463,79
MÉDICO - CARDIOLOGIA PEDIÁTRICA	CR	-	-	-	24h	R\$ 10.463,79
MÉDICO - CIRURGIA CARDIOVASCULAR	CR	-	-	-	24h	R\$ 10.463,79
MÉDICO - CIRURGIA DE CABEÇA E PESCOÇO	2	1	-	1	24h	R\$ 10.463,79
MÉDICO - CIRURGIA DO APARELHO DIGESTIVO	CR	-	-	-	24h	R\$ 10.463,79
MÉDICO - CIRURGIA GERAL	CR	-	-	-	24h	R\$ 10.463,79
MÉDICO - CIRURGIA PEDIÁTRICA	CR	-	-	-	24h	R\$ 10.463,79
MÉDICO - CIRURGIA PLÁSTICA	CR	-	-	-	24h	R\$ 10.463,79
MÉDICO - CIRURGIA TORÁCICA	2	1	1	-	24h	R\$ 10.463,79
MÉDICO - CIRURGIA VASCULAR	CR	-	-	-	24h	R\$ 10.463,79
MÉDICO - CLÍNICA MÉDICA	CR	-	-	-	24h	R\$ 10.463,79
MÉDICO - COLOPROCTOLOGIA	CR	-	-	-	24h	R\$ 10.463,79
MÉDICO - DERMATOLOGIA	CR	-	-	-	24h	R\$ 10.463,79
MÉDICO - RADIOLOGIA INTERVENCIONISTA E ANGIORRADIOLOGIA	CR	-	-	-	24h	R\$ 10.463,79
MÉDICO - DIAGNÓSTICO POR IMAGEM - ULTRASSONOGRAFIA GERAL	CR	-	-	-	24h	R\$ 10.463,79
MÉDICO - DOR	CR	-	-	-	24h	R\$ 10.463,79
MÉDICO - ECOCARDIOGRAFIA	CR	-	-	-	24h	R\$ 10.463,79
MÉDICO - ECOGRAFIA VASCULAR COM DOPPLER	CR	-	-	-	24h	R\$ 10.463,79
MÉDICO - ENDOCRINOLOGIA E METABOLOGIA	1	-	1	-	24h	R\$ 10.463,79
MÉDICO - ENDOCRINOLOGIA PEDIÁTRICA	CR	-	-	-	24h	R\$ 10.463,79
MÉDICO - ENDOSCOPIA	CR	-	-	-	24h	R\$ 10.463,79
MÉDICO - ENDOSCOPIA RESPIRATÓRIA	CR	-	-	-	24h	R\$ 10.463,79
MÉDICO - GASTROENTEROLOGIA	CR	-	-	-	24h	R\$ 10.463,79
MÉDICO - GASTROENTEROLOGIA PEDIÁTRICA	CR	-	-	-	24h	R\$ 10.463,79
MÉDICO - GENÉTICA MÉDICA	CR	-	-	-	24h	R\$ 10.463,79
MÉDICO - GERIATRIA	CR	-	-	-	24h	R\$ 10.463,79
MÉDICO - HEMATOLOGIA E HEMOTERAPIA	CR	-	-	-	24h	R\$ 10.463,79
MÉDICO - HEMODINÂMICA E CARDIOLOGIA INTERVENCIONISTA	CR	-	-	-	24h	R\$ 10.463,79
MÉDICO - INFECTOLOGIA	CR	-	-	-	24h	R\$ 10.463,79
MÉDICO - INFECTOLOGIA HOSPITALAR	CR	-	-	-	24h	R\$ 10.463,79
MÉDICO - MASTOLOGIA	CR	-	-	-	24h	R\$ 10.463,79

MÉDICO - MEDICINA DO TRABALHO	CR	-	-	-	24h	R\$ 10.463,79
MÉDICO - MEDICINA INTENSIVA	CR	-	-	-	24h	R\$ 10.463,79
MÉDICO - MEDICINA INTENSIVA PEDIÁTRICA	CR	-	-	-	24h	R\$ 10.463,79
MÉDICO - MEDICINA PALIATIVA	CR	-	-	-	24h	R\$ 10.463,79
MÉDICO - NEFROLOGIA	CR	-	-	-	24h	R\$ 10.463,79
MÉDICO - NEUROCIRURGIA	CR	-	-	-	24h	R\$ 10.463,79
MÉDICO - NEUROFISIOLOGIA CLÍNICA	CR	-	-	-	24h	R\$ 10.463,79
MÉDICO - NEUROLOGIA	CR	-	-	-	24h	R\$ 10.463,79
MÉDICO - NEUROLOGIA PEDIÁTRICA	CR	-	-	-	24h	R\$ 10.463,79
MÉDICO - NEURORRADIOLOGIA	CR	-	-	-	24h	R\$ 10.463,79
MÉDICO - NUTROLOGIA	CR	-	-	-	24h	R\$ 10.463,79
MÉDICO - OFTALMOLOGIA	7	5	1	1	24h	R\$ 10.463,79
MÉDICO - ORTOPIEDIA E TRAUMATOLOGIA	1	-	1	-	24h	R\$ 10.463,79
MÉDICO OTORRINOLARINGOLOGIA	CR	-	-	-	24h	R\$ 10.463,79
MÉDICO - PATOLOGIA	CR	-	-	-	24h	R\$ 10.463,79
MÉDICO - PATOLOGIA CITOPATOLOGIA	CR	-	-	-	24h	R\$ 10.463,79
MÉDICO - PEDIATRIA	CR	-	-	-	24h	R\$ 10.463,79
MÉDICO - PNEUMOLOGIA	1	-	-	1	24h	R\$ 10.463,79
MÉDICO - PSIQUIATRIA	CR	-	-	-	24h	R\$ 10.463,79
MÉDICO - RADIOLOGIA DIAGNÓSTICO POR IMAGEM	CR	-	-	-	24h	R\$ 10.463,79
MÉDICO - RADIOTERAPIA	CR	-	-	-	24h	R\$ 10.463,79
MÉDICO - REUMATOLOGIA	CR	-	-	-	24h	R\$ 10.463,79
MÉDICO - UROLOGIA	CR	-	-	-	24h	R\$ 10.463,79

MICRORREGIÃO 2

COMPLEXO HOSPITALAR UNIVERSITÁRIO DA UNIVERSIDADE FEDERAL DO CEARÁ (CH-UFC)

Cargo/Especialidade	Total de Vagas	Ampla Concorrência	Pessoas com Deficiência	Negros	CH	Salário Mensal
MÉDICO - ACUPUNTURA	CR	-	-	-	24h	R\$ 10.463,79
MÉDICO - ALERGIA E IMUNOLOGIA	CR	-	-	-	24h	R\$ 10.463,79
MÉDICO - ALERGIA E IMUNOLOGIA PEDIÁTRICA	CR	-	-	-	24h	R\$ 10.463,79
MÉDICO - ANESTESIOLOGIA	1	-	1	-	24h	R\$ 10.463,79
MÉDICO - ANGIOLOGIA	CR	-	-	-	24h	R\$ 10.463,79
MÉDICO - CIRURGIA ONCOLÓGICA	CR	-	-	-	24h	R\$ 10.463,79
MÉDICO - ONCOLOGIA CLÍNICA	2	1	-	1	24h	R\$ 10.463,79
MÉDICO - CARDIOLOGIA	CR	-	-	-	24h	R\$ 10.463,79
MÉDICO - CARDIOLOGIA - ELETROFISIOLOGIA CLÍNICA INVASIVA	CR	-	-	-	24h	R\$ 10.463,79

MÉDICO - CARDIOLOGIA - ERGOMETRIA	CR	-	-	-	24h	R\$ 10.463,79
MÉDICO - CARDIOLOGIA PEDIÁTRICA	CR	-	-	-	24h	R\$ 10.463,79
MÉDICO - CIRURGIA CARDIOVASCULAR	CR	-	-	-	24h	R\$ 10.463,79
MÉDICO - CIRURGIA CRÂNIO- MAXILO-FACIAL	CR	-	-	-	24h	R\$ 10.463,79
MÉDICO - CIRURGIA DE CABEÇA E PESCOÇO	CR	-	-	-	24h	R\$ 10.463,79
MÉDICO - CIRURGIA DO APARELHO DIGESTIVO	CR	-	-	-	24h	R\$ 10.463,79
MÉDICO - CIRURGIA GERAL	CR	-	-	-	24h	R\$ 10.463,79
MÉDICO - CIRURGIA PEDIÁTRICA	CR	-	-	-	24h	R\$ 10.463,79
MÉDICO - CIRURGIA PLÁSTICA	CR	-	-	-	24h	R\$ 10.463,79
MÉDICO - CIRURGIA TORÁCICA	CR	-	-	-	24h	R\$ 10.463,79
MÉDICO - CIRURGIA VASCULAR	CR	-	-	-	24h	R\$ 10.463,79
MÉDICO - CLÍNICA MÉDICA	CR	-	-	-	24h	R\$ 10.463,79
MÉDICO - COLOPROCTOLOGIA	CR	-	-	-	24h	R\$ 10.463,79
MÉDICO - DERMATOLOGIA	CR	-	-	-	24h	R\$ 10.463,79
MÉDICO - RADIOLOGIA INTERVENCIONISTA E ANGIORRADIOLOGIA	CR	-	-	-	24h	R\$ 10.463,79
MÉDICO - DIAGNÓSTICO POR IMAGEM - ULTRASSONOGRAMA GERAL	CR	-	-	-	24h	R\$ 10.463,79
MÉDICO - DOR	1	-	-	1	24h	R\$ 10.463,79
MÉDICO - ECOCARDIOGRAFIA	CR	-	-	-	24h	R\$ 10.463,79
MÉDICO - ECOGRAFIA VASCULAR COM DOPPLER	CR	-	-	-	24h	R\$ 10.463,79
MÉDICO - ENDOCRINOLOGIA E METABOLOGIA	CR	-	-	-	24h	R\$ 10.463,79
MÉDICO - ENDOSCOPIA	CR	-	-	-	24h	R\$ 10.463,79
MÉDICO - ENDOSCOPIA DIGESTIVA	CR	-	-	-	24h	R\$ 10.463,79
MÉDICO - ENDOSCOPIA RESPIRATÓRIA	CR	-	-	-	24h	R\$ 10.463,79
MÉDICO - GASTROENTEROLOGIA	CR	-	-	-	24h	R\$ 10.463,79
MÉDICO - GASTROENTEROLOGIA PEDIÁTRICA	CR	-	-	-	24h	R\$ 10.463,79
MÉDICO - GENÉTICA MÉDICA	1	-	-	1	24h	R\$ 10.463,79
MÉDICO - GERIATRIA	1	-	-	1	24h	R\$ 10.463,79
MÉDICO - GINECOLOGIA E OBSTETRÍCIA	1	-	-	1	24h	R\$ 10.463,79
MÉDICO - HEMATOLOGIA E HEMOTERAPIA	CR	-	-	-	24h	R\$ 10.463,79
MÉDICO - HEMATOLOGIA E HEMOTERAPIA PEDIÁTRICA	CR	-	-	-	24h	R\$ 10.463,79

MÉDICO - HEMODINÂMICA E CARDIOLOGIA INTERVENCIONISTA	CR	-	-	-	24h	R\$ 10.463,79
MÉDICO - HEPATOLOGIA	CR	-	-	-	24h	R\$ 10.463,79
MÉDICO - INFECTOLOGIA	CR	-	-	-	24h	R\$ 10.463,79
MÉDICO - INFECTOLOGIA HOSPITALAR	CR	-	-	-	24h	R\$ 10.463,79
MÉDICO - INFECTOLOGIA PEDIÁTRICA	CR	-	-	-	24h	R\$ 10.463,79
MÉDICO - MAMOGRAFIA	CR	-	-	-	24h	R\$ 10.463,79
MÉDICO - MASTOLOGIA	CR	-	-	-	24h	R\$ 10.463,79
MÉDICO - MEDICINA DO SONO	CR	-	-	-	24h	R\$ 10.463,79
MÉDICO - MEDICINA DO TRABALHO	CR	-	-	-	24h	R\$ 10.463,79
MÉDICO - MEDICINA FETAL	CR	-	-	-	24h	R\$ 10.463,79
MÉDICO - MEDICINA INTENSIVA	CR	-	-	-	24h	R\$ 10.463,79
MÉDICO - MEDICINA NUCLEAR	CR	-	-	-	24h	R\$ 10.463,79
MÉDICO - MEDICINA PALIATIVA	CR	-	-	-	24h	R\$ 10.463,79
MÉDICO - NEFROLOGIA	CR	-	-	-	24h	R\$ 10.463,79
MÉDICO - NEONATOLOGIA	CR	-	-	-	24h	R\$ 10.463,79
MÉDICO - NEUROCIRURGIA	CR	-	-	-	24h	R\$ 10.463,79
MÉDICO - NEUROFISIOLOGIA CLÍNICA	CR	-	-	-	24h	R\$ 10.463,79
MÉDICO - NEUROLOGIA	CR	-	-	-	24h	R\$ 10.463,79
MÉDICO - NEUROLOGIA PEDIÁTRICA	CR	-	-	-	24h	R\$ 10.463,79
MÉDICO - NEURORADIOLOGIA	CR	-	-	-	24h	R\$ 10.463,79
MÉDICO - NUTRIÇÃO PARENTERAL E ENTERAL	CR	-	-	-	24h	R\$ 10.463,79
MÉDICO - NUTROLOGIA	CR	-	-	-	24h	R\$ 10.463,79
MÉDICO - OFTALMOLOGIA	CR	-	-	-	24h	R\$ 10.463,79
MÉDICO - ORTOPEDIA E TRAUMATOLOGIA	CR	-	-	-	24h	R\$ 10.463,79
MÉDICO OTORRINOLARINGOLOGIA	CR	-	-	-	24h	R\$ 10.463,79
MÉDICO - PATOLOGIA	CR	-	-	-	24h	R\$ 10.463,79
MÉDICO - PATOLOGIA - CITOPATOLOGIA	CR	-	-	-	24h	R\$ 10.463,79
MÉDICO - PATOLOGIA CLÍNICA/ MEDICINA LABORATORIAL	CR	-	-	-	24h	R\$ 10.463,79
MÉDICO - PEDIATRIA	CR	-	-	-	24h	R\$ 10.463,79
MÉDICO - PNEUMOLOGIA	CR	-	-	-	24h	R\$ 10.463,79
MÉDICO - PNEUMOLOGIA PEDIÁTRICA	CR	-	-	-	24h	R\$ 10.463,79
MÉDICO - PSIQUIATRIA	CR	-	-	-	24h	R\$ 10.463,79
MÉDICO - PSIQUIATRIA DA INFÂNCIA E ADOLESCÊNCIA	CR	-	-	-	24h	R\$ 10.463,79
MÉDICO - RADIOLOGIA DIAGNÓSTICO POR IMAGEM	CR	-	-	-	24h	R\$ 10.463,79
MÉDICO - RADIOTERAPIA	CR	-	-	-	24h	R\$ 10.463,79

MÉDICO - REUMATOLOGIA	CR	-	-	-	24h	R\$ 10.463,79
MÉDICO - REUMATOLOGIA PEDIÁTRICA	CR	-	-	-	24h	R\$ 10.463,79
MÉDICO - SEXOLOGIA	CR	-	-	-	24h	R\$ 10.463,79
MÉDICO - TRANSPLANTE DE MEDULA ÓSSEA	CR	-	-	-	24h	R\$ 10.463,79
MÉDICO - ULTRASSONOGRRAFIA EM GINECOLOGIA E OBSTETRÍCIA	CR	-	-	-	24h	R\$ 10.463,79
MÉDICO - UROLOGIA	CR	-	-	-	24h	R\$ 10.463,79

HOSPITAL UNIVERSITÁRIO JÚLIO BANDEIRA (HUJB-UFCG)

Cargo/Especialidade	Total de Vagas	Ampla Concorrência	Pessoas com Deficiência	Negros	CH	Salário Mensal
MÉDICO - ALERGIA E IMUNOLOGIA	CR	-	-	-	24h	R\$ 10.463,79
MÉDICO - ALERGIA E IMUNOLOGIA PEDIÁTRICA	CR	-	-	-	24h	R\$ 10.463,79
MÉDICO - ANESTESIOLOGIA	1	-	1	-	24h	R\$ 10.463,79
MÉDICO - CIRURGIA ONCOLÓGICA	CR	-	-	-	24h	R\$ 10.463,79
MÉDICO - CARDIOLOGIA	CR	-	-	-	24h	R\$ 10.463,79
MÉDICO - CARDIOLOGIA PEDIÁTRICA	CR	-	-	-	24h	R\$ 10.463,79
MÉDICO - CIRURGIA DE CABEÇA E PESCOÇO	CR	-	-	-	24h	R\$ 10.463,79
MÉDICO - CIRURGIA DO APARELHO DIGESTIVO	CR	-	-	-	24h	R\$ 10.463,79
MÉDICO - CIRURGIA GERAL	CR	-	-	-	24h	R\$ 10.463,79
MÉDICO - CIRURGIA PEDIÁTRICA	CR	-	-	-	24h	R\$ 10.463,79
MÉDICO - CIRURGIA TORÁCICA	CR	-	-	-	24h	R\$ 10.463,79
MÉDICO - CIRURGIA VASCULAR	CR	-	-	-	24h	R\$ 10.463,79
MÉDICO - CIRURGIA DO APARELHO DIGESTIVO - CIRURGIA VIDEOLAPAROSCÓPICA	CR	-	-	-	24h	R\$ 10.463,79
MÉDICO - CLÍNICA MÉDICA	1	-	-	1	24h	R\$ 10.463,79
MÉDICO - COLOPROCTOLOGIA	CR	-	-	-	24h	R\$ 10.463,79
MÉDICO - DERMATOLOGIA	CR	-	-	-	24h	R\$ 10.463,79
MÉDICO - DIAGNÓSTICO POR IMAGEM - ULTRASSONOGRRAFIA GERAL	1	-	-	1	24h	R\$ 10.463,79
MÉDICO - ECOCARDIOGRAFIA	CR	-	-	-	24h	R\$ 10.463,79
MÉDICO - ECOGRAFIA VASCULAR COM DOPPLER	CR	-	-	-	24h	R\$ 10.463,79
MÉDICO - ENDOCRINOLOGIA E METABOLOGIA	CR	-	-	-	24h	R\$ 10.463,79
MÉDICO - ENDOCRINOLOGIA PEDIÁTRICA	CR	-	-	-	24h	R\$ 10.463,79
MÉDICO - ENDOSCOPIA	CR	-	-	-	24h	R\$ 10.463,79
MÉDICO - ENDOSCOPIA DIGESTIVA	CR	-	-	-	24h	R\$ 10.463,79

MÉDICO - ENDOSCOPIA GINECOLÓGICA	CR	-	-	-	24h	R\$ 10.463,79
MÉDICO - ENDOSCOPIA RESPIRATÓRIA	CR	-	-	-	24h	R\$ 10.463,79
MÉDICO GASTROENTEROLOGIA	CR	-	-	-	24h	R\$ 10.463,79
MÉDICO GASTROENTEROLOGIA PEDIÁTRICA	CR	-	-	-	24h	R\$ 10.463,79
MÉDICO - GERIATRIA	CR	-	-	-	24h	R\$ 10.463,79
MÉDICO - GINECOLOGIA E OBSTETRÍCIA	CR	-	-	-	24h	R\$ 10.463,79
MÉDICO - HEMATOLOGIA E HEMOTERAPIA	CR	-	-	-	24h	R\$ 10.463,79
MÉDICO - HEMATOLOGIA E HEMOTERAPIA PEDIÁTRICA	CR	-	-	-	24h	R\$ 10.463,79
MÉDICO - HEPATOLOGIA	CR	-	-	-	24h	R\$ 10.463,79
MÉDICO - INFECTOLOGIA	CR	-	-	-	24h	R\$ 10.463,79
MÉDICO - INFECTOLOGIA PEDIÁTRICA	CR	-	-	-	24h	R\$ 10.463,79
MÉDICO - MASTOLOGIA	CR	-	-	-	24h	R\$ 10.463,79
MÉDICO - MEDICINA DE FAMÍLIA E COMUNIDADE	CR	-	-	-	24h	R\$ 10.463,79
MÉDICO - MEDICINA DO TRABALHO	1	-	-	1	24h	R\$ 10.463,79
MÉDICO - MEDICINA INTENSIVA	CR	-	-	-	24h	R\$ 10.463,79
MÉDICO - MEDICINA INTENSIVA PEDIÁTRICA	CR	-	-	-	24h	R\$ 10.463,79
MÉDICO - NEFROLOGIA	CR	-	-	-	24h	R\$ 10.463,79
MÉDICO - NEFROLOGIA PEDIÁTRICA	CR	-	-	-	24h	R\$ 10.463,79
MÉDICO - NEUROLOGIA	CR	-	-	-	24h	R\$ 10.463,79
MÉDICO - NEUROLOGIA PEDIÁTRICA	CR	-	-	-	24h	R\$ 10.463,79
MÉDICO - OFTALMOLOGIA	CR	-	-	-	24h	R\$ 10.463,79
MÉDICO OTORRINOLARINGOLOGIA	CR	-	-	-	24h	R\$ 10.463,79
MÉDICO - PATOLOGIA	CR	-	-	-	24h	R\$ 10.463,79
MÉDICO - PEDIATRIA	1	-	1	-	24h	R\$ 10.463,79
MÉDICO - PNEUMOLOGIA	CR	-	-	-	24h	R\$ 10.463,79
MÉDICO - PSIQUIATRIA	CR	-	-	-	24h	R\$ 10.463,79
MÉDICO - PSIQUIATRIA DA INFÂNCIA E ADOLESCÊNCIA	CR	-	-	-	24h	R\$ 10.463,79
MÉDICO - RADIOLOGIA DIAGNÓSTICO POR IMAGEM	CR	-	-	-	24h	R\$ 10.463,79
MÉDICO - REUMATOLOGIA	CR	-	-	-	24h	R\$ 10.463,79
MÉDICO - UROLOGIA	CR	-	-	-	24h	R\$ 10.463,79

HOSPITAL UNIVERSITÁRIO ALCIDES CARNEIRO (HUAC-UFCG)

Cargo/Especialidade	Total de Vagas	Ampla Concorrência	Pessoas com Deficiência	Negros	CH	Salário Mensal
---------------------	----------------	--------------------	-------------------------	--------	----	----------------

MÉDICO - ALERGIA E IMUNOLOGIA	CR	-	-	-	24h	R\$ 10.463,79
MÉDICO - ALERGIA E IMUNOLOGIA PEDIÁTRICA	CR	-	-	-	24h	R\$ 10.463,79
MÉDICO - ANESTESIOLOGIA	1	-	-	1	24h	R\$ 10.463,79
MÉDICO - CIRURGIA ONCOLÓGICA	CR	-	-	-	24h	R\$ 10.463,79
MÉDICO - ONCOLOGIA CLÍNICA	CR	-	-	-	24h	R\$ 10.463,79
MÉDICO - ONCOLOGIA PEDIÁTRICA	CR	-	-	-	24h	R\$ 10.463,79
MÉDICO - CARDIOLOGIA	CR	-	-	-	24h	R\$ 10.463,79
MÉDICO - CARDIOLOGIA - ELETROFISIOLOGIA CLÍNICA INVASIVA	CR	-	-	-	24h	R\$ 10.463,79
MÉDICO - CARDIOLOGIA - ERGOMETRIA	CR	-	-	-	24h	R\$ 10.463,79
MÉDICO - CARDIOLOGIA PEDIÁTRICA	CR	-	-	-	24h	R\$ 10.463,79
MÉDICO - CIRURGIA CARDIOVASCULAR	CR	-	-	-	24h	R\$ 10.463,79
MÉDICO - CIRURGIA DE CABEÇA E PESCOÇO	CR	-	-	-	24h	R\$ 10.463,79
MÉDICO - CIRURGIA DO APARELHO DIGESTIVO	CR	-	-	-	24h	R\$ 10.463,79
MÉDICO - CIRURGIA GERAL	CR	-	-	-	24h	R\$ 10.463,79
MÉDICO - CIRURGIA PEDIÁTRICA	CR	-	-	-	24h	R\$ 10.463,79
MÉDICO - CIRURGIA PLÁSTICA	CR	-	-	-	24h	R\$ 10.463,79
MÉDICO - CIRURGIA TORÁCICA	CR	-	-	-	24h	R\$ 10.463,79
MÉDICO - CIRURGIA VASCULAR	CR	-	-	-	24h	R\$ 10.463,79
MÉDICO - CIRURGIA DO APARELHO DIGESTIVO - CIRURGIA VIDEOLAPAROSCÓPICA	CR	-	-	-	24h	R\$ 10.463,79
MÉDICO - CLÍNICA MÉDICA	CR	-	-	-	24h	R\$ 10.463,79
MÉDICO - COLOPROCTOLOGIA	CR	-	-	-	24h	R\$ 10.463,79
MÉDICO - DENSITOMETRIA ÓSSEA	CR	-	-	-	24h	R\$ 10.463,79
MÉDICO - DERMATOLOGIA	CR	-	-	-	24h	R\$ 10.463,79
MÉDICO - RADIOLOGIA INTERVENCIONISTA E ANGIORRADIOLOGIA	CR	-	-	-	24h	R\$ 10.463,79
MÉDICO - DIAGNÓSTICO POR IMAGEM - ULTRASSONOGRAMA GERAL	CR	-	-	-	24h	R\$ 10.463,79
MÉDICO - ECOCARDIOGRAFIA	CR	-	-	-	24h	R\$ 10.463,79
MÉDICO - ECOGRAFIA VASCULAR COM DOPPLER	CR	-	-	-	24h	R\$ 10.463,79
MÉDICO - ENDOCRINOLOGIA E METABOLOGIA	CR	-	-	-	24h	R\$ 10.463,79
MÉDICO - ENDOCRINOLOGIA PEDIÁTRICA	CR	-	-	-	24h	R\$ 10.463,79

MÉDICO - ENDOSCOPIA DIGESTIVA	CR	-	-	-	24h	R\$ 10.463,79
MÉDICO - ENDOSCOPIA GINECOLÓGICA	CR	-	-	-	24h	R\$ 10.463,79
MÉDICO - ENDOSCOPIA RESPIRATÓRIA	CR	-	-	-	24h	R\$ 10.463,79
MÉDICO - GASTROENTEROLOGIA	CR	-	-	-	24h	R\$ 10.463,79
MÉDICO - GASTROENTEROLOGIA PEDIÁTRICA	CR	-	-	-	24h	R\$ 10.463,79
MÉDICO - GENÉTICA MÉDICA	CR	-	-	-	24h	R\$ 10.463,79
MÉDICO - GERIATRIA	CR	-	-	-	24h	R\$ 10.463,79
MÉDICO - GINECOLOGIA E OBSTETRÍCIA	CR	-	-	-	24h	R\$ 10.463,79
MÉDICO - HEMATOLOGIA E HEMOTERAPIA	CR	-	-	-	24h	R\$ 10.463,79
MÉDICO - HEMATOLOGIA E HEMOTERAPIA PEDIÁTRICA	CR	-	-	-	24h	R\$ 10.463,79
MÉDICO - HEMODINÂMICA E CARDIOLOGIA INTERVENCIÓNISTA	CR	-	-	-	24h	R\$ 10.463,79
MÉDICO - HEPATOLOGIA	CR	-	-	-	24h	R\$ 10.463,79
MÉDICO - INFECTOLOGIA	CR	-	-	-	24h	R\$ 10.463,79
MÉDICO - INFECTOLOGIA PEDIÁTRICA	CR	-	-	-	24h	R\$ 10.463,79
MÉDICO - MASTOLOGIA	CR	-	-	-	24h	R\$ 10.463,79
MÉDICO - MEDICINA DO TRABALHO	CR	-	-	-	24h	R\$ 10.463,79
MÉDICO - MEDICINA INTENSIVA	CR	-	-	-	24h	R\$ 10.463,79
MÉDICO - MEDICINA INTENSIVA PEDIÁTRICA	CR	-	-	-	24h	R\$ 10.463,79
MÉDICO - NEFROLOGIA	CR	-	-	-	24h	R\$ 10.463,79
MÉDICO - NEFROLOGIA PEDIÁTRICA	CR	-	-	-	24h	R\$ 10.463,79
MÉDICO - NEUROCIRURGIA	CR	-	-	-	24h	R\$ 10.463,79
MÉDICO - NEUROLOGIA	CR	-	-	-	24h	R\$ 10.463,79
MÉDICO - NEUROLOGIA PEDIÁTRICA	CR	-	-	-	24h	R\$ 10.463,79
MÉDICO - OFTALMOLOGIA	CR	-	-	-	24h	R\$ 10.463,79
MÉDICO - ORTOPEDIA E TRAUMATOLOGIA	CR	-	-	-	24h	R\$ 10.463,79
MÉDICO - OTORRINOLARINGOLOGIA	CR	-	-	-	24h	R\$ 10.463,79
MÉDICO - PATOLOGIA	CR	-	-	-	24h	R\$ 10.463,79
MÉDICO - PATOLOGIA - CITOPATOLOGIA	CR	-	-	-	24h	R\$ 10.463,79
MÉDICO - PATOLOGIA CLÍNICA/ MEDICINA LABORATORIAL	CR	-	-	-	24h	R\$ 10.463,79
MÉDICO - PEDIATRIA	CR	-	-	-	24h	R\$ 10.463,79
MÉDICO - PNEUMOLOGIA	CR	-	-	-	24h	R\$ 10.463,79

MÉDICO - PNEUMOLOGIA PEDIÁTRICA	CR	-	-	-	24h	R\$ 10.463,79
MÉDICO - PSIQUIATRIA	CR	-	-	-	24h	R\$ 10.463,79
MÉDICO - PSIQUIATRIA DA INFÂNCIA E ADOLESCÊNCIA	CR	-	-	-	24h	R\$ 10.463,79
MÉDICO - RADIOLOGIA E DIAGNÓSTICO POR IMAGEM	CR	-	-	-	24h	R\$ 10.463,79
MÉDICO - REUMATOLOGIA	CR	-	-	-	24h	R\$ 10.463,79
MÉDICO - REUMATOLOGIA PEDIÁTRICA	CR	-	-	-	24h	R\$ 10.463,79
MÉDICO - UROLOGIA	CR	-	-	-	24h	R\$ 10.463,79

HOSPITAL UNIVERSITÁRIO LAURO WANDERLEY (HULW-UFPB)

Cargo/Especialidade	Total de Vagas	Ampla Concorrência	Pessoas com Deficiência	Negros	CH	Salário Mensal
MÉDICO - ANESTESIOLOGIA	CR	-	-	-	24h	R\$ 10.463,79
MÉDICO - ANGIORRADIOLOGIA E CIRURGIA ENDOVASCULAR	CR	-	-	-	24h	R\$ 10.463,79
MÉDICO - CARDIOLOGIA PEDIÁTRICA	CR	-	-	-	24h	R\$ 10.463,79
MÉDICO - CIRURGIA CARDIOVASCULAR	CR	-	-	-	24h	R\$ 10.463,79
MÉDICO - CIRURGIA DO APARELHO DIGESTIVO	CR	-	-	-	24h	R\$ 10.463,79
MÉDICO - CIRURGIA GERAL	CR	-	-	-	24h	R\$ 10.463,79
MÉDICO - CIRURGIA PEDIÁTRICA	CR	-	-	-	24h	R\$ 10.463,79
MÉDICO - CIRURGIA TORÁCICA	CR	-	-	-	24h	R\$ 10.463,79
MÉDICO - CLÍNICA MÉDICA	CR	-	-	-	24h	R\$ 10.463,79
MÉDICO - COLOPROCTOLOGIA	CR	-	-	-	24h	R\$ 10.463,79
MÉDICO - RADIOLOGIA INTERVENCIÓNISTA E ANGIORRADIOLOGIA	CR	-	-	-	24h	R\$ 10.463,79
MÉDICO - GENÉTICA MÉDICA	CR	-	-	-	24h	R\$ 10.463,79
MÉDICO - GINECOLOGIA E OBSTETRÍCIA	CR	-	-	-	24h	R\$ 10.463,79
MÉDICO - HEMATOLOGIA E HEMOTERAPIA PEDIÁTRICA	CR	-	-	-	24h	R\$ 10.463,79
MÉDICO - HEPATOLOGIA	CR	-	-	-	24h	R\$ 10.463,79
MÉDICO - INFECTOLOGIA	CR	-	-	-	24h	R\$ 10.463,79
MÉDICO - MEDICINA DO TRABALHO	CR	-	-	-	24h	R\$ 10.463,79
MÉDICO - MEDICINA FETAL	CR	-	-	-	24h	R\$ 10.463,79
MÉDICO - MEDICINA INTENSIVA	CR	-	-	-	24h	R\$ 10.463,79
MÉDICO - MEDICINA INTENSIVA PEDIÁTRICA	CR	-	-	-	24h	R\$ 10.463,79
MÉDICO - MEDICINA PALIATIVA	CR	-	-	-	24h	R\$ 10.463,79
MÉDICO - NEFROLOGIA	CR	-	-	-	24h	R\$ 10.463,79
MÉDICO - NEFROLOGIA PEDIÁTRICA	CR	-	-	-	24h	R\$ 10.463,79
MÉDICO - NEONATOLOGIA	CR	-	-	-	24h	R\$ 10.463,79
MÉDICO - NEUROLOGIA	CR	-	-	-	24h	R\$ 10.463,79

MÉDICO - NEUROLOGIA PEDIÁTRICA	CR	-	-	-	24h	R\$ 10.463,79
MÉDICO - PATOLOGIA	CR	-	-	-	24h	R\$ 10.463,79
MÉDICO - PEDIATRIA	CR	-	-	-	24h	R\$ 10.463,79
MÉDICO - REUMATOLOGIA	CR	-	-	-	24h	R\$ 10.463,79
MÉDICO - ULTRASSONOGRAFIA EM GINECOLOGIA E OBSTETRÍCIA	CR	-	-	-	24h	R\$ 10.463,79

HOSPITAL UNIVERSITÁRIO ONOFRE LOPES (HUOL-UFRN)

Cargo/Especialidade	Total de Vagas	Ampla Concorrência	Pessoas com Deficiência	Negros	CH	Salário Mensal
MÉDICO - ALERGIA E IMUNOLOGIA PEDIÁTRICA	CR	-	-	-	24h	R\$ 10.463,79
MÉDICO - ANESTESIOLOGIA	1	-	-	1	24h	R\$ 10.463,79
MÉDICO - ANGIORRADIOLOGIA E CIRURGIA ENDOVASCULAR	CR	-	-	-	24h	R\$ 10.463,79
MÉDICO - ONCOLOGIA CLÍNICA	CR	-	-	-	24h	R\$ 10.463,79
MÉDICO - CARDIOLOGIA	CR	-	-	-	24h	R\$ 10.463,79
MÉDICO - CIRURGIA CARDIOVASCULAR	CR	-	-	-	24h	R\$ 10.463,79
MÉDICO - CIRURGIA DO APARELHO DIGESTIVO	CR	-	-	-	24h	R\$ 10.463,79
MÉDICO - CIRURGIA GERAL	CR	-	-	-	24h	R\$ 10.463,79
MÉDICO - CIRURGIA PEDIÁTRICA	CR	-	-	-	24h	R\$ 10.463,79
MÉDICO - CIRURGIA PLÁSTICA	CR	-	-	-	24h	R\$ 10.463,79
MÉDICO - CIRURGIA TORÁCICA	CR	-	-	-	24h	R\$ 10.463,79
MÉDICO - CIRURGIA VASCULAR	CR	-	-	-	24h	R\$ 10.463,79
MÉDICO - CLÍNICA MÉDICA	CR	-	-	-	24h	R\$ 10.463,79
MÉDICO - COLOPROCTOLOGIA	CR	-	-	-	24h	R\$ 10.463,79
MÉDICO - RADIOLOGIA INTERVENCIONISTA E ANGIORRADIOLOGIA	CR	-	-	-	24h	R\$ 10.463,79
MÉDICO - DIAGNÓSTICO POR IMAGEM - ULTRASSONOGRAFIA GERAL	CR	-	-	-	24h	R\$ 10.463,79
MÉDICO - ECOCARDIOGRAFIA	CR	-	-	-	24h	R\$ 10.463,79
MÉDICO - ECOGRAFIA VASCULAR COM DOPPLER	CR	-	-	-	24h	R\$ 10.463,79
MÉDICO - ENDOCRINOLOGIA E METABOLOGIA	CR	-	-	-	24h	R\$ 10.463,79
MÉDICO - ENDOSCOPIA	CR	-	-	-	24h	R\$ 10.463,79
MÉDICO - ENDOSCOPIA DIGESTIVA	CR	-	-	-	24h	R\$ 10.463,79
MÉDICO - GASTROENTEROLOGIA	CR	-	-	-	24h	R\$ 10.463,79
MÉDICO - GASTROENTEROLOGIA PEDIÁTRICA	CR	-	-	-	24h	R\$ 10.463,79
MÉDICO - GERIATRIA	CR	-	-	-	24h	R\$ 10.463,79
MÉDICO - HEMATOLOGIA E HEMOTERAPIA	CR	-	-	-	24h	R\$ 10.463,79

MÉDICO - HEMATOLOGIA E HEMOTERAPIA PEDIÁTRICA	CR	-	-	-	24h	R\$ 10.463,79
MÉDICO - HEMODINÂMICA E CARDIOLOGIA INTERVENCIÓNISTA	CR	-	-	-	24h	R\$ 10.463,79
MÉDICO - INFECTOLOGIA	CR	-	-	-	24h	R\$ 10.463,79
MÉDICO - INFECTOLOGIA PEDIÁTRICA	CR	-	-	-	24h	R\$ 10.463,79
MÉDICO - MEDICINA DO TRABALHO	CR	-	-	-	24h	R\$ 10.463,79
MÉDICO - MEDICINA INTENSIVA	CR	-	-	-	24h	R\$ 10.463,79
MÉDICO - MEDICINA INTENSIVA PEDIÁTRICA	CR	-	-	-	24h	R\$ 10.463,79
MÉDICO - MEDICINA PALIATIVA	CR	-	-	-	24h	R\$ 10.463,79
MÉDICO - NEFROLOGIA	CR	-	-	-	24h	R\$ 10.463,79
MÉDICO - NEUROCIRURGIA	CR	-	-	-	24h	R\$ 10.463,79
MÉDICO - NEUROLOGIA	CR	-	-	-	24h	R\$ 10.463,79
MÉDICO - NEUROLOGIA PEDIÁTRICA	CR	-	-	-	24h	R\$ 10.463,79
MÉDICO - OFTALMOLOGIA	CR	-	-	-	24h	R\$ 10.463,79
MÉDICO - PATOLOGIA	CR	-	-	-	24h	R\$ 10.463,79
MÉDICO - PEDIATRIA	CR	-	-	-	24h	R\$ 10.463,79
MÉDICO - PNEUMOLOGIA	CR	-	-	-	24h	R\$ 10.463,79
MÉDICO - PNEUMOLOGIA PEDIÁTRICA	CR	-	-	-	24h	R\$ 10.463,79
MÉDICO - PSIQUIATRIA DA INFÂNCIA E ADOLESCÊNCIA	CR	-	-	-	24h	R\$ 10.463,79
MÉDICO - RADIOLOGIA E DIAGNÓSTICO POR IMAGEM	CR	-	-	-	24h	R\$ 10.463,79
MÉDICO - REUMATOLOGIA	CR	-	-	-	24h	R\$ 10.463,79
MÉDICO - REUMATOLOGIA PEDIÁTRICA	CR	-	-	-	24h	R\$ 10.463,79
MÉDICO - UROLOGIA	CR	-	-	-	24h	R\$ 10.463,79

MATERNIDADE ESCOLA JANUÁRIO CICCÓ (MEJC-UFRN)

Cargo/Especialidade	Total de Vagas	Ampla Concorrência	Pessoas com Deficiência	Negros	CH	Salário Mensal
MÉDICO - ANESTESIOLOGIA	CR	-	-	-	24h	R\$ 10.463,79
MÉDICO - ECOCARDIOGRAFIA	CR	-	-	-	24h	R\$ 10.463,79
MÉDICO - ENDOCRINOLOGIA E METABOLOGIA	CR	-	-	-	24h	R\$ 10.463,79
MÉDICO - ENDOSCOPIA	CR	-	-	-	24h	R\$ 10.463,79
MÉDICO - ENDOSCOPIA GINECOLÓGICA	CR	-	-	-	24h	R\$ 10.463,79
MÉDICO - GENÉTICA MÉDICA	CR	-	-	-	24h	R\$ 10.463,79
MÉDICO - GINECOLOGIA E OBSTETRÍCIA	CR	-	-	-	24h	R\$ 10.463,79
MÉDICO - INFECTOLOGIA	CR	-	-	-	24h	R\$ 10.463,79
MÉDICO - MASTOLOGIA	CR	-	-	-	24h	R\$ 10.463,79
MÉDICO - MEDICINA DO TRABALHO	CR	-	-	-	24h	R\$ 10.463,79

MÉDICO - MEDICINA FETAL	CR	-	-	-	24h	R\$ 10.463,79
MÉDICO - MEDICINA INTENSIVA	CR	-	-	-	24h	R\$ 10.463,79
MÉDICO - NEONATOLOGIA	CR	-	-	-	24h	R\$ 10.463,79
MÉDICO - PATOLOGIA - CITOPATOLOGIA	CR	-	-	-	24h	R\$ 10.463,79
MÉDICO - PEDIATRIA	CR	-	-	-	24h	R\$ 10.463,79
MÉDICO - PSIQUIATRIA	CR	-	-	-	24h	R\$ 10.463,79
MÉDICO - ULTRASSONOGRAFIA EM GINECOLOGIA E OBSTETRÍCIA	CR	-	-	-	24h	R\$ 10.463,79
MÉDICO - UROLOGIA	CR	-	-	-	24h	R\$ 10.463,79

HOSPITAL UNIVERSITÁRIO ANA BEZERRA (HUAB-UFRN)

Cargo/Especialidade	Total de Vagas	Ampla Concorrência	Pessoas com Deficiência	Negros	CH	Salário Mensal
MÉDICO - ALERGIA E IMUNOLOGIA	CR	-	-	-	24h	R\$ 10.463,79
MÉDICO - ALERGIA E IMUNOLOGIA PEDIÁTRICA	CR	-	-	-	24h	R\$ 10.463,79
MÉDICO - ANESTESIOLOGIA	CR	-	-	-	24h	R\$ 10.463,79
MÉDICO - ONCOLOGIA PEDIÁTRICA	CR	-	-	-	24h	R\$ 10.463,79
MÉDICO - CARDIOLOGIA	CR	-	-	-	24h	R\$ 10.463,79
MÉDICO - CARDIOLOGIA PEDIÁTRICA	CR	-	-	-	24h	R\$ 10.463,79
MÉDICO - CIRURGIA GERAL	CR	-	-	-	24h	R\$ 10.463,79
MÉDICO - CIRURGIA PEDIÁTRICA	CR	-	-	-	24h	R\$ 10.463,79
MÉDICO - CIRURGIA TORÁCICA	CR	-	-	-	24h	R\$ 10.463,79
MÉDICO - CIRURGIA DO APARELHO DIGESTIVO - CIRURGIA VIDEOLAPAROSCÓPICA	CR	-	-	-	24h	R\$ 10.463,79
MÉDICO - CLÍNICA MÉDICA	CR	-	-	-	24h	R\$ 10.463,79
MÉDICO - DERMATOLOGIA	CR	-	-	-	24h	R\$ 10.463,79
MÉDICO - DIAGNÓSTICO POR IMAGEM - ULTRASSONOGRAFIA GERAL	CR	-	-	-	24h	R\$ 10.463,79
MÉDICO - ECOCARDIOGRAFIA	CR	-	-	-	24h	R\$ 10.463,79
MÉDICO - ENDOCRINOLOGIA E METABOLOGIA	CR	-	-	-	24h	R\$ 10.463,79
MÉDICO - ENDOCRINOLOGIA PEDIÁTRICA	CR	-	-	-	24h	R\$ 10.463,79
MÉDICO - ENDOSCOPIA DIGESTIVA	CR	-	-	-	24h	R\$ 10.463,79
MÉDICO - ENDOSCOPIA GINECOLÓGICA	CR	-	-	-	24h	R\$ 10.463,79
MÉDICO GASTROENTEROLOGIA PEDIÁTRICA	CR	-	-	-	24h	R\$ 10.463,79
MÉDICO - GENÉTICA MÉDICA	CR	-	-	-	24h	R\$ 10.463,79
MÉDICO - GINECOLOGIA E OBSTETRÍCIA	CR	-	-	-	24h	R\$ 10.463,79

MÉDICO - HEMATOLOGIA E HEMOTERAPIA PEDIÁTRICA	CR	-	-	-	24h	R\$ 10.463,79
MÉDICO - INFECTOLOGIA HOSPITALAR	CR	-	-	-	24h	R\$ 10.463,79
MÉDICO - INFECTOLOGIA PEDIÁTRICA	CR	-	-	-	24h	R\$ 10.463,79
MÉDICO - MASTOLOGIA	CR	-	-	-	24h	R\$ 10.463,79
MÉDICO - MEDICINA DO ADOLESCENTE	CR	-	-	-	24h	R\$ 10.463,79
MÉDICO - MEDICINA DO TRABALHO	CR	-	-	-	24h	R\$ 10.463,79
MÉDICO - MEDICINA FETAL	CR	-	-	-	24h	R\$ 10.463,79
MÉDICO - MEDICINA INTENSIVA PEDIÁTRICA	CR	-	-	-	24h	R\$ 10.463,79
MÉDICO - NEFROLOGIA	CR	-	-	-	24h	R\$ 10.463,79
MÉDICO - NEFROLOGIA PEDIÁTRICA	CR	-	-	-	24h	R\$ 10.463,79
MÉDICO - NEONATOLOGIA	CR	-	-	-	24h	R\$ 10.463,79
MÉDICO - NEUROLOGIA PEDIÁTRICA	CR	-	-	-	24h	R\$ 10.463,79
MÉDICO - NUTRIÇÃO PARENTERAL E ENTERAL	CR	-	-	-	24h	R\$ 10.463,79
MÉDICO - NUTROLOGIA PEDIÁTRICA	CR	-	-	-	24h	R\$ 10.463,79
MÉDICO - OFTALMOLOGIA	CR	-	-	-	24h	R\$ 10.463,79
MÉDICO OTORRINOLARINGOLOGIA	CR	-	-	-	24h	R\$ 10.463,79
MÉDICO - PATOLOGIA CITOPATOLOGIA	CR	-	-	-	24h	R\$ 10.463,79
MÉDICO - PEDIATRIA	CR	-	-	-	24h	R\$ 10.463,79
MÉDICO - PNEUMOLOGIA PEDIÁTRICA	CR	-	-	-	24h	R\$ 10.463,79
MÉDICO - PSIQUIATRIA	CR	-	-	-	24h	R\$ 10.463,79
MÉDICO - PSIQUIATRIA DA INFÂNCIA E ADOLESCÊNCIA	CR	-	-	-	24h	R\$ 10.463,79
MÉDICO - RADIOLOGIA E DIAGNÓSTICO POR IMAGEM	CR	-	-	-	24h	R\$ 10.463,79
MÉDICO - REUMATOLOGIA PEDIÁTRICA	CR	-	-	-	24h	R\$ 10.463,79
MÉDICO - ULTRASSONOGRAFIA EM GINECOLOGIA E OBSTETRÍCIA	CR	-	-	-	24h	R\$ 10.463,79
MÉDICO - UROLOGIA	CR	-	-	-	24h	R\$ 10.463,79

MICRORREGIÃO 3

HOSPITAL UNIVERSITÁRIO PROFESSOR ALBERTO ANTUNES (HUPAA-UFAL)

Cargo/Especialidade	Total de Vagas	Ampla Concorrência	Pessoas com Deficiência	Negros	CH	Salário Mensal
MÉDICO - ACUPUNTURA	CR	-	-	-	24h	R\$ 10.463,79
MÉDICO - ALERGIA E IMUNOLOGIA	CR	-	-	-	24h	R\$ 10.463,79
MÉDICO - ANESTESIOLOGIA	CR	-	-	-	24h	R\$ 10.463,79

MÉDICO - ANGIOLOGIA	CR	-	-	-	24h	R\$ 10.463,79
MÉDICO - ANGIORRADIOLOGIA E CIRURGIA ENDOVASCULAR	CR	-	-	-	24h	R\$ 10.463,79
MÉDICO - CIRURGIA ONCOLÓGICA	CR	-	-	-	24h	R\$ 10.463,79
MÉDICO - ONCOLOGIA CLÍNICA	CR	-	-	-	24h	R\$ 10.463,79
MÉDICO - ONCOLOGIA PEDIÁTRICA	CR	-	-	-	24h	R\$ 10.463,79
MÉDICO - CARDIOLOGIA	CR	-	-	-	24h	R\$ 10.463,79
MÉDICO - CARDIOLOGIA - ELETROFISIOLOGIA CLÍNICA INVASIVA	CR	-	-	-	24h	R\$ 10.463,79
MÉDICO - CARDIOLOGIA - ERGOMETRIA	CR	-	-	-	24h	R\$ 10.463,79
MÉDICO - CARDIOLOGIA PEDIÁTRICA	CR	-	-	-	24h	R\$ 10.463,79
MÉDICO - CIRURGIA CRÂNIO-MAXILO-FACIAL	CR	-	-	-	24h	R\$ 10.463,79
MÉDICO - CIRURGIA DE CABEÇA E PESCOÇO	CR	-	-	-	24h	R\$ 10.463,79
MÉDICO - CIRURGIA DO APARELHO DIGESTIVO	CR	-	-	-	24h	R\$ 10.463,79
MÉDICO - CIRURGIA GERAL	CR	-	-	-	24h	R\$ 10.463,79
MÉDICO - CIRURGIA PEDIÁTRICA	CR	-	-	-	24h	R\$ 10.463,79
MÉDICO - CIRURGIA PLÁSTICA	CR	-	-	-	24h	R\$ 10.463,79
MÉDICO - CIRURGIA TORÁCICA	CR	-	-	-	24h	R\$ 10.463,79
MÉDICO - CIRURGIA VASCULAR	CR	-	-	-	24h	R\$ 10.463,79
MÉDICO - CLÍNICA MÉDICA	CR	-	-	-	24h	R\$ 10.463,79
MÉDICO - COLOPROCTOLOGIA	CR	-	-	-	24h	R\$ 10.463,79
MÉDICO - DENSITOMETRIA ÓSSEA	CR	-	-	-	24h	R\$ 10.463,79
MÉDICO - DERMATOLOGIA	CR	-	-	-	24h	R\$ 10.463,79
MÉDICO - RADIOLOGIA INTERVENCIÓNISTA E ANGIORRADIOLOGIA	CR	-	-	-	24h	R\$ 10.463,79
MÉDICO - DIAGNÓSTICO POR IMAGEM - ULTRASSONOGRRAFIA GERAL	CR	-	-	-	24h	R\$ 10.463,79
MÉDICO - DOR	CR	-	-	-	24h	R\$ 10.463,79
MÉDICO - ECOCARDIOGRAFIA	CR	-	-	-	24h	R\$ 10.463,79
MÉDICO - ECOGRAFIA VASCULAR COM DOPPLER	CR	-	-	-	24h	R\$ 10.463,79
MÉDICO - ENDOCRINOLOGIA E METABOLOGIA	CR	-	-	-	24h	R\$ 10.463,79
MÉDICO - ENDOCRINOLOGIA PEDIÁTRICA	CR	-	-	-	24h	R\$ 10.463,79
MÉDICO - ENDOSCOPIA	CR	-	-	-	24h	R\$ 10.463,79
MÉDICO - ENDOSCOPIA DIGESTIVA	CR	-	-	-	24h	R\$ 10.463,79
MÉDICO - ENDOSCOPIA GINECOLÓGICA	CR	-	-	-	24h	R\$ 10.463,79

MÉDICO - ENDOSCOPIA RESPIRATÓRIA	CR	-	-	-	24h	R\$ 10.463,79
MÉDICO - GASTROENTEROLOGIA	CR	-	-	-	24h	R\$ 10.463,79
MÉDICO - GASTROENTEROLOGIA PEDIÁTRICA	CR	-	-	-	24h	R\$ 10.463,79
MÉDICO - GINECOLOGIA E OBSTETRÍCIA	1	-	1	-	24h	R\$ 10.463,79
MÉDICO - HEMATOLOGIA E HEMOTERAPIA	CR	-	-	-	24h	R\$ 10.463,79
MÉDICO - HEMATOLOGIA E HEMOTERAPIA PEDIÁTRICA	CR	-	-	-	24h	R\$ 10.463,79
MÉDICO - HEMODINÂMICA E CARDIOLOGIA INTERVENCIÓNISTA	CR	-	-	-	24h	R\$ 10.463,79
MÉDICO - HEPATOLOGIA	CR	-	-	-	24h	R\$ 10.463,79
MÉDICO - INFECTOLOGIA	CR	-	-	-	24h	R\$ 10.463,79
MÉDICO - INFECTOLOGIA PEDIÁTRICA	CR	-	-	-	24h	R\$ 10.463,79
MÉDICO - MASTOLOGIA	CR	-	-	-	24h	R\$ 10.463,79
MÉDICO - MEDICINA DO ADOLESCENTE	CR	-	-	-	24h	R\$ 10.463,79
MÉDICO - MEDICINA DO TRABALHO	CR	-	-	-	24h	R\$ 10.463,79
MÉDICO - MEDICINA FETAL	CR	-	-	-	24h	R\$ 10.463,79
MÉDICO - MEDICINA FÍSICA E REABILITAÇÃO	CR	-	-	-	24h	R\$ 10.463,79
MÉDICO - MEDICINA INTENSIVA	2	1	1	-	24h	R\$ 10.463,79
MÉDICO - MEDICINA INTENSIVA PEDIÁTRICA	CR	-	-	-	24h	R\$ 10.463,79
MÉDICO - MEDICINA NUCLEAR	CR	-	-	-	24h	R\$ 10.463,79
MÉDICO - MEDICINA PALIATIVA	CR	-	-	-	24h	R\$ 10.463,79
MÉDICO - NEFROLOGIA	CR	-	-	-	24h	R\$ 10.463,79
MÉDICO - NEFROLOGIA PEDIÁTRICA	CR	-	-	-	24h	R\$ 10.463,79
MÉDICO - NEONATOLOGIA	CR	-	-	-	24h	R\$ 10.463,79
MÉDICO - NEUROCIRURGIA	CR	-	-	-	24h	R\$ 10.463,79
MÉDICO - NEUROLOGIA	CR	-	-	-	24h	R\$ 10.463,79
MÉDICO - NEUROLOGIA PEDIÁTRICA	CR	-	-	-	24h	R\$ 10.463,79
MÉDICO - NUTRIÇÃO PARENTERAL E ENTERAL	CR	-	-	-	24h	R\$ 10.463,79
MÉDICO - NUTROLOGIA	CR	-	-	-	24h	R\$ 10.463,79
MÉDICO - NUTROLOGIA PEDIÁTRICA	CR	-	-	-	24h	R\$ 10.463,79
MÉDICO - OFTALMOLOGIA	CR	-	-	-	24h	R\$ 10.463,79
MÉDICO - ORTOPEDIA E TRAUMATOLOGIA	CR	-	-	-	24h	R\$ 10.463,79
MÉDICO - PATOLOGIA	1	-	1	-	24h	R\$ 10.463,79
MÉDICO - PATOLOGIA - CITOPATOLOGIA	CR	-	-	-	24h	R\$ 10.463,79

MÉDICO - PATOLOGIA CLÍNICA/ MEDICINA LABORATORIAL	CR	-	-	-	24h	R\$ 10.463,79
MÉDICO - PEDIATRIA	CR	-	-	-	24h	R\$ 10.463,79
MÉDICO - PNEUMOLOGIA	CR	-	-	-	24h	R\$ 10.463,79
MÉDICO - PNEUMOLOGIA PEDIÁTRICA	CR	-	-	-	24h	R\$ 10.463,79
MÉDICO - PSICOTERAPIA	CR	-	-	-	24h	R\$ 10.463,79
MÉDICO - PSIQUIATRIA	CR	-	-	-	24h	R\$ 10.463,79
MÉDICO - PSIQUIATRIA DA INFÂNCIA E ADOLESCÊNCIA	CR	-	-	-	24h	R\$ 10.463,79
MÉDICO - RADIOLOGIA E DIAGNÓSTICO POR IMAGEM	CR	-	-	-	24h	R\$ 10.463,79
MÉDICO - RADIOTERAPIA	1	-	1	-	24h	R\$ 10.463,79
MÉDICO - REUMATOLOGIA	CR	-	-	-	24h	R\$ 10.463,79
MÉDICO - REUMATOLOGIA PEDIÁTRICA	CR	-	-	-	24h	R\$ 10.463,79
MÉDICO - TRANSPLANTE DE MEDULA ÓSSEA	CR	-	-	-	24h	R\$ 10.463,79
MÉDICO - ULTRASSONOGRAFIA EM GINECOLOGIA E OBSTETRÍCIA	CR	-	-	-	24h	R\$ 10.463,79
MÉDICO - UROLOGIA	CR	-	-	-	24h	R\$ 10.463,79

MATERNIDADE CLIMÉRIO DE OLIVEIRA (MCO -UFBA)

Cargo/Especialidade	Total de Vagas	Ampla Concorrência	Pessoas com Deficiência	Negros	CH	Salário Mensal
MÉDICO - ANESTESIOLOGIA	CR	-	-	-	24h	R\$ 10.463,79
MÉDICO - CARDIOLOGIA	CR	-	-	-	24h	R\$ 10.463,79
MÉDICO - CIRURGIA PEDIÁTRICA	CR	-	-	-	24h	R\$ 10.463,79
MÉDICO - DIAGNÓSTICO POR IMAGEM - ULTRASSONOGRAFIA GERAL	CR	-	-	-	24h	R\$ 10.463,79
MÉDICO - ECOCARDIOGRAFIA	CR	-	-	-	24h	R\$ 10.463,79
MÉDICO - ENDOCRINOLOGIA E METABOLOGIA	CR	-	-	-	24h	R\$ 10.463,79
MÉDICO - GINECOLOGIA E OBSTETRÍCIA	CR	-	-	-	24h	R\$ 10.463,79
MÉDICO - HEMATOLOGIA E HEMOTERAPIA	CR	-	-	-	24h	R\$ 10.463,79
MÉDICO - INFECTOLOGIA	CR	-	-	-	24h	R\$ 10.463,79
MÉDICO - MAMOGRAFIA	CR	-	-	-	24h	R\$ 10.463,79
MÉDICO - MEDICINA FETAL	CR	-	-	-	24h	R\$ 10.463,79
MÉDICO - NEONATOLOGIA	1	-	-	1	24h	R\$ 10.463,79
MÉDICO - NUTROLOGIA	CR	-	-	-	24h	R\$ 10.463,79
MÉDICO - PSIQUIATRIA	CR	-	-	-	24h	R\$ 10.463,79
MÉDICO - ULTRASSONOGRAFIA EM GINECOLOGIA E OBSTETRÍCIA	CR	-	-	-	24h	R\$ 10.463,79

HOSPITAL UNIVERSITÁRIO PROFESSOR EDGARD SANTOS (HUPES-UFBA)

Cargo/Especialidade	Total de Vagas	Ampla Concorrência	Pessoas com Deficiência	Negros	CH	Salário Mensal
MÉDICO - ALERGIA E IMUNOLOGIA PEDIÁTRICA	CR	-	-	-	24h	R\$ 10.463,79
MÉDICO - ANESTESIOLOGIA	CR	-	-	-	24h	R\$ 10.463,79
MÉDICO - ANGIORRADIOLOGIA E CIRURGIA ENDOVASCULAR	CR	-	-	-	24h	R\$ 10.463,79
MÉDICO - CIRURGIA ONCOLÓGICA	CR	-	-	-	24h	R\$ 10.463,79
MÉDICO - ONCOLOGIA CLÍNICA	CR	-	-	-	24h	R\$ 10.463,79
MÉDICO - CARDIOLOGIA	CR	-	-	-	24h	R\$ 10.463,79
MÉDICO - CARDIOLOGIA - ELETROFISIOLOGIA CLÍNICA INVASIVA	CR	-	-	-	24h	R\$ 10.463,79
MÉDICO - CARDIOLOGIA PEDIÁTRICA	CR	-	-	-	24h	R\$ 10.463,79
MÉDICO - CIRURGIA CARDIOVASCULAR	CR	-	-	-	24h	R\$ 10.463,79
MÉDICO - CIRURGIA CRÂNIO-MAXILO-FACIAL	CR	-	-	-	24h	R\$ 10.463,79
MÉDICO - CIRURGIA DA MÃO	CR	-	-	-	24h	R\$ 10.463,79
MÉDICO - CIRURGIA DE CABEÇA E PESCOÇO	CR	-	-	-	24h	R\$ 10.463,79
MÉDICO - CIRURGIA DO APARELHO DIGESTIVO	CR	-	-	-	24h	R\$ 10.463,79
MÉDICO - CIRURGIA GERAL	CR	-	-	-	24h	R\$ 10.463,79
MÉDICO - CIRURGIA PEDIÁTRICA	CR	-	-	-	24h	R\$ 10.463,79
MÉDICO - CIRURGIA PLÁSTICA	CR	-	-	-	24h	R\$ 10.463,79
MÉDICO - CIRURGIA TORÁCICA	CR	-	-	-	24h	R\$ 10.463,79
MÉDICO - CIRURGIA VASCULAR	CR	-	-	-	24h	R\$ 10.463,79
MÉDICO - CLÍNICA MÉDICA	CR	-	-	-	24h	R\$ 10.463,79
MÉDICO - COLOPROCTOLOGIA	CR	-	-	-	24h	R\$ 10.463,79
MÉDICO - DENSITOMETRIA ÓSSEA	CR	-	-	-	24h	R\$ 10.463,79
MÉDICO - DERMATOLOGIA	CR	-	-	-	24h	R\$ 10.463,79
MÉDICO - RADIOLOGIA INTERVENCIONISTA E ANGIORRADIOLOGIA	CR	-	-	-	24h	R\$ 10.463,79
MÉDICO - DOR	CR	-	-	-	24h	R\$ 10.463,79
MÉDICO - ECOCARDIOGRAFIA	CR	-	-	-	24h	R\$ 10.463,79
MÉDICO - ECOGRAFIA VASCULAR COM DOPPLER	CR	-	-	-	24h	R\$ 10.463,79
MÉDICO - ENDOCRINOLOGIA E METABOLOGIA	CR	-	-	-	24h	R\$ 10.463,79
MÉDICO - ENDOCRINOLOGIA PEDIÁTRICA	CR	-	-	-	24h	R\$ 10.463,79
MÉDICO - ENDOSCOPIA	CR	-	-	-	24h	R\$ 10.463,79
MÉDICO - ENDOSCOPIA GINECOLÓGICA	CR	-	-	-	24h	R\$ 10.463,79

MÉDICO - ENDOSCOPIA RESPIRATÓRIA	CR	-	-	-	24h	R\$ 10.463,79
MÉDICO - GASTROENTEROLOGIA	CR	-	-	-	24h	R\$ 10.463,79
MÉDICO - GASTROENTEROLOGIA PEDIÁTRICA	CR	-	-	-	24h	R\$ 10.463,79
MÉDICO - GENÉTICA MÉDICA	CR	-	-	-	24h	R\$ 10.463,79
MÉDICO - GINECOLOGIA E OBSTETRÍCIA	CR	-	-	-	24h	R\$ 10.463,79
MÉDICO - HEMATOLOGIA E HEMOTERAPIA	CR	-	-	-	24h	R\$ 10.463,79
MÉDICO - HEMODINÂMICA E CARDIOLOGIA INTERVENCIÓNISTA	CR	-	-	-	24h	R\$ 10.463,79
MÉDICO - HEPATOLOGIA	CR	-	-	-	24h	R\$ 10.463,79
MÉDICO - INFECTOLOGIA	CR	-	-	-	24h	R\$ 10.463,79
MÉDICO - MAMOGRAFIA	1	-	-	1	24h	R\$ 10.463,79
MÉDICO - MASTOLOGIA	CR	-	-	-	24h	R\$ 10.463,79
MÉDICO - MEDICINA DO ADOLESCENTE	CR	-	-	-	24h	R\$ 10.463,79
MÉDICO - MEDICINA DO SONO	CR	-	-	-	24h	R\$ 10.463,79
MÉDICO - MEDICINA DO TRABALHO	CR	-	-	-	24h	R\$ 10.463,79
MÉDICO - MEDICINA INTENSIVA	2	1	-	1	24h	R\$ 10.463,79
MÉDICO - MEDICINA INTENSIVA PEDIÁTRICA	CR	-	-	-	24h	R\$ 10.463,79
MÉDICO - MEDICINA PALIATIVA	CR	-	-	-	24h	R\$ 10.463,79
MÉDICO - NEFROLOGIA	CR	-	-	-	24h	R\$ 10.463,79
MÉDICO - NEFROLOGIA PEDIÁTRICA	CR	-	-	-	24h	R\$ 10.463,79
MÉDICO - NEUROCIRURGIA	CR	-	-	-	24h	R\$ 10.463,79
MÉDICO - NEUROFISIOLOGIA CLÍNICA	CR	-	-	-	24h	R\$ 10.463,79
MÉDICO - NEUROLOGIA	CR	-	-	-	24h	R\$ 10.463,79
MÉDICO - NEUROLOGIA PEDIÁTRICA	CR	-	-	-	24h	R\$ 10.463,79
MÉDICO - NEURORRADIOLOGIA	CR	-	-	-	24h	R\$ 10.463,79
MÉDICO - UROLOGIA	CR	-	-	-	24h	R\$ 10.463,79
MÉDICO - NUTROLOGIA	CR	-	-	-	24h	R\$ 10.463,79
MÉDICO - NUTROLOGIA PEDIÁTRICA	CR	-	-	-	24h	R\$ 10.463,79
MÉDICO - OFTALMOLOGIA	CR	-	-	-	24h	R\$ 10.463,79
MÉDICO - ORTOPIEDIA E TRAUMATOLOGIA	CR	-	-	-	24h	R\$ 10.463,79
MÉDICO - OTORRINOLARINGOLOGIA	CR	-	-	-	24h	R\$ 10.463,79
MÉDICO - PATOLOGIA	CR	-	-	-	24h	R\$ 10.463,79
MÉDICO - PATOLOGIA - CITOPATOLOGIA	CR	-	-	-	24h	R\$ 10.463,79
MÉDICO - PEDIATRIA	CR	-	-	-	24h	R\$ 10.463,79

MÉDICO - PNEUMOLOGIA	CR	-	-	-	24h	R\$ 10.463,79
MÉDICO - PNEUMOLOGIA PEDIÁTRICA	CR	-	-	-	24h	R\$ 10.463,79
MÉDICO - PSIQUIATRIA	CR	-	-	-	24h	R\$ 10.463,79
MÉDICO - PSIQUIATRIA DA INFÂNCIA E ADOLESCÊNCIA	CR	-	-	-	24h	R\$ 10.463,79
MÉDICO - RADIOLOGIA E DIAGNÓSTICO POR IMAGEM	CR	-	-	-	24h	R\$ 10.463,79
MÉDICO - REUMATOLOGIA	CR	-	-	-	24h	R\$ 10.463,79
MÉDICO - REUMATOLOGIA PEDIÁTRICA	CR	-	-	-	24h	R\$ 10.463,79
MÉDICO - TRANSPLANTE DE MEDULA ÓSSEA	CR	-	-	-	24h	R\$ 10.463,79

HOSPITAL DAS CLÍNICAS DA UNIVERSIDADE FEDERAL DE PERNAMBUCO (HC-UFPE)

Cargo/Especialidade	Total de Vagas	Ampla Concorrência	Pessoas com Deficiência	Negros	CH	Salário Mensal
MÉDICO - ACUPUNTURA	CR	-	-	-	24h	R\$ 10.463,79
MÉDICO - ALERGIA E IMUNOLOGIA	CR	-	-	-	24h	R\$ 10.463,79
MÉDICO - ALERGIA E IMUNOLOGIA PEDIÁTRICA	CR	-	-	-	24h	R\$ 10.463,79
MÉDICO - ANESTESIOLOGIA	1	-	-	1	24h	R\$ 10.463,79
MÉDICO - ANGIOLOGIA	CR	-	-	-	24h	R\$ 10.463,79
MÉDICO - ANGIORRADIOLOGIA E CIRURGIA ENDOVASCULAR	CR	-	-	-	24h	R\$ 10.463,79
MÉDICO - CIRURGIA ONCOLÓGICA	CR	-	-	-	24h	R\$ 10.463,79
MÉDICO - ONCOLOGIA CLÍNICA	CR	-	-	-	24h	R\$ 10.463,79
MÉDICO - ONCOLOGIA PEDIÁTRICA	CR	-	-	-	24h	R\$ 10.463,79
MÉDICO - CARDIOLOGIA	CR	-	-	-	24h	R\$ 10.463,79
MÉDICO - CARDIOLOGIA - ELETROFISIOLOGIA CLÍNICA INVASIVA	CR	-	-	-	24h	R\$ 10.463,79
MÉDICO - CARDIOLOGIA - ERGOMETRIA	CR	-	-	-	24h	R\$ 10.463,79
MÉDICO - CARDIOLOGIA PEDIÁTRICA	CR	-	-	-	24h	R\$ 10.463,79
MÉDICO - CIRURGIA CARDIOVASCULAR	CR	-	-	-	24h	R\$ 10.463,79
MÉDICO - CIRURGIA CRÂNIO-MAXILO-FACIAL	CR	-	-	-	24h	R\$ 10.463,79
MÉDICO - CIRURGIA DA MÃO	CR	-	-	-	24h	R\$ 10.463,79
MÉDICO - CIRURGIA DE CABEÇA E PESCOÇO	CR	-	-	-	24h	R\$ 10.463,79
MÉDICO - CIRURGIA DO APARELHO DIGESTIVO	CR	-	-	-	24h	R\$ 10.463,79
MÉDICO - CIRURGIA GERAL	CR	-	-	-	24h	R\$ 10.463,79
MÉDICO - CIRURGIA PEDIÁTRICA	CR	-	-	-	24h	R\$ 10.463,79
MÉDICO - CIRURGIA PLÁSTICA	CR	-	-	-	24h	R\$ 10.463,79

MÉDICO - CIRURGIA TORÁCICA	CR	-	-	-	24h	R\$ 10.463,79
MÉDICO - CIRURGIA VASCULAR	CR	-	-	-	24h	R\$ 10.463,79
MÉDICO - CIRURGIA DO APARELHO DIGESTIVO - CIRURGIA VIDEOLAPAROSCÓPICA	CR	-	-	-	24h	R\$ 10.463,79
MÉDICO - CLÍNICA MÉDICA	CR	-	-	-	24h	R\$ 10.463,79
MÉDICO - COLOPROCTOLOGIA	CR	-	-	-	24h	R\$ 10.463,79
MÉDICO - DENSITOMETRIA ÓSSEA	CR	-	-	-	24h	R\$ 10.463,79
MÉDICO - DERMATOLOGIA	CR	-	-	-	24h	R\$ 10.463,79
MÉDICO - RADIOLOGIA INTERVENCIONISTA E ANGIORADIOLOGIA	CR	-	-	-	24h	R\$ 10.463,79
MÉDICO - DIAGNÓSTICO POR IMAGEM - ULTRASSONOGRAMA GERAL	CR	-	-	-	24h	R\$ 10.463,79
MÉDICO - DOR	CR	-	-	-	24h	R\$ 10.463,79
MÉDICO - ECOCARDIOGRAFIA	CR	-	-	-	24h	R\$ 10.463,79
MÉDICO - ECOGRAFIA VASCULAR COM DOPPLER	CR	-	-	-	24h	R\$ 10.463,79
MÉDICO - ENDOCRINOLOGIA E METABOLOGIA	CR	-	-	-	24h	R\$ 10.463,79
MÉDICO - ENDOCRINOLOGIA PEDIÁTRICA	CR	-	-	-	24h	R\$ 10.463,79
MÉDICO - ENDOSCOPIA	CR	-	-	-	24h	R\$ 10.463,79
MÉDICO - ENDOSCOPIA DIGESTIVA	CR	-	-	-	24h	R\$ 10.463,79
MÉDICO - ENDOSCOPIA GINECOLÓGICA	CR	-	-	-	24h	R\$ 10.463,79
MÉDICO - ENDOSCOPIA RESPIRATÓRIA	CR	-	-	-	24h	R\$ 10.463,79
MÉDICO - GASTROENTEROLOGIA	CR	-	-	-	24h	R\$ 10.463,79
MÉDICO - GENÉTICA MÉDICA	CR	-	-	-	24h	R\$ 10.463,79
MÉDICO - GERIATRIA	CR	-	-	-	24h	R\$ 10.463,79
MÉDICO - GINECOLOGIA E OBSTETRÍCIA	CR	-	-	-	24h	R\$ 10.463,79
MÉDICO - HEMATOLOGIA E HEMOTERAPIA	CR	-	-	-	24h	R\$ 10.463,79
MÉDICO - HEMATOLOGIA E HEMOTERAPIA PEDIÁTRICA	CR	-	-	-	24h	R\$ 10.463,79
MÉDICO - HEMODINÂMICA E CARDIOLOGIA INTERVENCIONISTA	CR	-	-	-	24h	R\$ 10.463,79
MÉDICO - HEPATOLOGIA	CR	-	-	-	24h	R\$ 10.463,79
MÉDICO - HOMEOPATIA	CR	-	-	-	24h	R\$ 10.463,79
MÉDICO - INFECTOLOGIA	CR	-	-	-	24h	R\$ 10.463,79
MÉDICO - INFECTOLOGIA HOSPITALAR	CR	-	-	-	24h	R\$ 10.463,79
MÉDICO - INFECTOLOGIA PEDIÁTRICA	CR	-	-	-	24h	R\$ 10.463,79

MÉDICO - MAMOGRAFIA	CR	-	-	-	24h	R\$ 10.463,79
MÉDICO - MASTOLOGIA	CR	-	-	-	24h	R\$ 10.463,79
MÉDICO - MEDICINA DE EMERGÊNCIA	CR	-	-	-	24h	R\$ 10.463,79
MÉDICO - MEDICINA DE FAMÍLIA E COMUNIDADE	CR	-	-	-	24h	R\$ 10.463,79
MÉDICO - MEDICINA DO ADOLESCENTE	CR	-	-	-	24h	R\$ 10.463,79
MÉDICO - MEDICINA DO SONO	CR	-	-	-	24h	R\$ 10.463,79
MÉDICO - MEDICINA DO TRABALHO	CR	-	-	-	24h	R\$ 10.463,79
MÉDICO - MEDICINA FETAL	CR	-	-	-	24h	R\$ 10.463,79
MÉDICO - MEDICINA FÍSICA E REABILITAÇÃO	CR	-	-	-	24h	R\$ 10.463,79
MÉDICO - MEDICINA INTENSIVA	CR	-	-	-	24h	R\$ 10.463,79
MÉDICO - MEDICINA INTENSIVA PEDIÁTRICA	CR	-	-	-	24h	R\$ 10.463,79
MÉDICO - MEDICINA NUCLEAR	CR	-	-	-	24h	R\$ 10.463,79
MÉDICO - MEDICINA PALIATIVA	CR	-	-	-	24h	R\$ 10.463,79
MÉDICO - NEFROLOGIA	CR	-	-	-	24h	R\$ 10.463,79
MÉDICO - NEFROLOGIA PEDIÁTRICA	CR	-	-	-	24h	R\$ 10.463,79
MÉDICO - NEONATOLOGIA	2	1	1	-	24h	R\$ 10.463,79
MÉDICO - NEUROCIRURGIA	CR	-	-	-	24h	R\$ 10.463,79
MÉDICO - NEUROFISIOLOGIA CLÍNICA	CR	-	-	-	24h	R\$ 10.463,79
MÉDICO - NEUROLOGIA	CR	-	-	-	24h	R\$ 10.463,79
MÉDICO - NEUROLOGIA PEDIÁTRICA	CR	-	-	-	24h	R\$ 10.463,79
MÉDICO - NEURORRADIOLOGIA	CR	-	-	-	24h	R\$ 10.463,79
MÉDICO - NUTRIÇÃO PARENTERAL E ENTERAL	CR	-	-	-	24h	R\$ 10.463,79
MÉDICO - NUTROLOGIA	CR	-	-	-	24h	R\$ 10.463,79
MÉDICO - NUTROLOGIA PEDIÁTRICA	CR	-	-	-	24h	R\$ 10.463,79
MÉDICO - OFTALMOLOGIA	CR	-	-	-	24h	R\$ 10.463,79
MÉDICO - ORTOPEDIA E TRAUMATOLOGIA	CR	-	-	-	24h	R\$ 10.463,79
MÉDICO OTORRINOLARINGOLOGIA	CR	-	-	-	24h	R\$ 10.463,79
MÉDICO - PATOLOGIA	CR	-	-	-	24h	R\$ 10.463,79
MÉDICO - PATOLOGIA - CITOPATOLOGIA	CR	-	-	-	24h	R\$ 10.463,79
MÉDICO - PATOLOGIA CLÍNICA/ MEDICINA LABORATORIAL	CR	-	-	-	24h	R\$ 10.463,79
MÉDICO - PEDIATRIA	CR	-	-	-	24h	R\$ 10.463,79
MÉDICO - PNEUMOLOGIA	CR	-	-	-	24h	R\$ 10.463,79
MÉDICO - PNEUMOLOGIA PEDIÁTRICA	CR	-	-	-	24h	R\$ 10.463,79
MÉDICO - PSICOTERAPIA	CR	-	-	-	24h	R\$ 10.463,79
MÉDICO - PSIQUIATRIA	CR	-	-	-	24h	R\$ 10.463,79

MÉDICO - PSIQUIATRIA DA INFÂNCIA E ADOLESCÊNCIA	CR	-	-	-	24h	R\$ 10.463,79
MÉDICO - RADIOLOGIA DIAGNÓSTICO POR IMAGEM	CR	-	-	-	24h	R\$ 10.463,79
MÉDICO - RADIOTERAPIA	CR	-	-	-	24h	R\$ 10.463,79
MÉDICO - REUMATOLOGIA	CR	-	-	-	24h	R\$ 10.463,79
MÉDICO - REUMATOLOGIA PEDIÁTRICA	CR	-	-	-	24h	R\$ 10.463,79
MÉDICO - TRANSPLANTE DE MEDULA ÓSSEA	CR	-	-	-	24h	R\$ 10.463,79
MÉDICO - ULTRASSONOGRAFIA EM GINECOLOGIA E OBSTETRÍCIA	CR	-	-	-	24h	R\$ 10.463,79
MÉDICO - UROLOGIA	CR	-	-	-	24h	R\$ 10.463,79

HOSPITAL DE ENSINO DR. WASHINGTON ANTÔNIO DE BARROS (HU-UNIVASF)

Cargo/Especialidade	Total de Vagas	Ampla Concorrência	Pessoas com Deficiência	Negros	CH	Salário Mensal
MÉDICO - ANESTESIOLOGIA	CR	-	-	-	24h	R\$ 10.463,79
MÉDICO - ANGIOLOGIA	CR	-	-	-	24h	R\$ 10.463,79
MÉDICO - ANGIORADIOLOGIA E CIRURGIA ENDOVASCULAR	CR	-	-	-	24h	R\$ 10.463,79
MÉDICO - CARDIOLOGIA	CR	-	-	-	24h	R\$ 10.463,79
MÉDICO - CIRURGIA CRÂNIO-MAXILO-FACIAL	CR	-	-	-	24h	R\$ 10.463,79
MÉDICO - CIRURGIA DA MÃO	CR	-	-	-	24h	R\$ 10.463,79
MÉDICO - CIRURGIA DE CABEÇA E PESCOÇO	CR	-	-	-	24h	R\$ 10.463,79
MÉDICO - CIRURGIA DO TRAUMA	CR	-	-	-	24h	R\$ 10.463,79
MÉDICO - CIRURGIA GERAL	CR	-	-	-	24h	R\$ 10.463,79
MÉDICO - CIRURGIA PLÁSTICA	CR	-	-	-	24h	R\$ 10.463,79
MÉDICO - CIRURGIA TORÁCICA	CR	-	-	-	24h	R\$ 10.463,79
MÉDICO - CIRURGIA VASCULAR	CR	-	-	-	24h	R\$ 10.463,79
MÉDICO - CLÍNICA MÉDICA	CR	-	-	-	24h	R\$ 10.463,79
MÉDICO - DERMATOLOGIA	CR	-	-	-	24h	R\$ 10.463,79
MÉDICO - RADIOLOGIA INTERVENCIÓNISTA E ANGIORADIOLOGIA	CR	-	-	-	24h	R\$ 10.463,79
MÉDICO - ECOCARDIOGRAFIA	CR	-	-	-	24h	R\$ 10.463,79
MÉDICO - ENDOCRINOLOGIA E METABOLOGIA	CR	-	-	-	24h	R\$ 10.463,79
MÉDICO - ENDOSCOPIA	CR	-	-	-	24h	R\$ 10.463,79
MÉDICO - ENDOSCOPIA RESPIRATÓRIA	CR	-	-	-	24h	R\$ 10.463,79
MÉDICO - GASTROENTEROLOGIA	CR	-	-	-	24h	R\$ 10.463,79
MÉDICO - HEMATOLOGIA E HEMOTERAPIA	CR	-	-	-	24h	R\$ 10.463,79
MÉDICO - INFECTOLOGIA	CR	-	-	-	24h	R\$ 10.463,79
MÉDICO - MEDICINA DE EMERGÊNCIA	CR	-	-	-	24h	R\$ 10.463,79

MÉDICO - MEDICINA DE FAMÍLIA E COMUNIDADE	CR	-	-	-	24h	R\$ 10.463,79
MÉDICO - MEDICINA DO TRABALHO	CR	-	-	-	24h	R\$ 10.463,79
MÉDICO - MEDICINA INTENSIVA	CR	-	-	-	24h	R\$ 10.463,79
MÉDICO - MEDICINA PALIATIVA	CR	-	-	-	24h	R\$ 10.463,79
MÉDICO - NEFROLOGIA	CR	-	-	-	24h	R\$ 10.463,79
MÉDICO - NEUROCIRURGIA	3	1	1	1	24h	R\$ 10.463,79
MÉDICO - NEUROLOGIA	CR	-	-	-	24h	R\$ 10.463,79
MÉDICO - OFTALMOLOGIA	CR	-	-	-	24h	R\$ 10.463,79
MÉDICO - ORTOPEDIA E TRAUMATOLOGIA	CR	-	-	-	24h	R\$ 10.463,79
MÉDICO OTORRINOLARINGOLOGIA	CR	-	-	-	24h	R\$ 10.463,79
MÉDICO - PATOLOGIA	CR	-	-	-	24h	R\$ 10.463,79
MÉDICO - PATOLOGIA - CITOPATOLOGIA	CR	-	-	-	24h	R\$ 10.463,79
MÉDICO - PATOLOGIA CLÍNICA/ MEDICINA LABORATORIAL	CR	-	-	-	24h	R\$ 10.463,79
MÉDICO - PSIQUIATRIA	CR	-	-	-	24h	R\$ 10.463,79
MÉDICO - RADIOLOGIA DIAGNÓSTICO POR IMAGEM	CR	-	-	-	24h	R\$ 10.463,79
MÉDICO - REUMATOLOGIA	CR	-	-	-	24h	R\$ 10.463,79
MÉDICO - UROLOGIA	CR	-	-	-	24h	R\$ 10.463,79

HOSPITAL UNIVERSITÁRIO DA UNIVERSIDADE FEDERAL DE SERGIPE (HU-UFS)

Cargo/Especialidade	Total de Vagas	Ampla Concorrência	Pessoas com Deficiência	Negros	CH	Salário Mensal
MÉDICO - ALERGIA E IMUNOLOGIA	CR	-	-	-	24h	R\$ 10.463,79
MÉDICO - ANESTESIOLOGIA	1	-	1	-	24h	R\$ 10.463,79
MÉDICO - CIRURGIA ONCOLÓGICA	CR	-	-	-	24h	R\$ 10.463,79
MÉDICO - CIRURGIA DE CABEÇA E PESCOÇO	CR	-	-	-	24h	R\$ 10.463,79
MÉDICO - CIRURGIA GERAL	CR	-	-	-	24h	R\$ 10.463,79
MÉDICO - CIRURGIA PEDIÁTRICA	CR	-	-	-	24h	R\$ 10.463,79
MÉDICO - CIRURGIA PLÁSTICA	CR	-	-	-	24h	R\$ 10.463,79
MÉDICO - CIRURGIA TORÁCICA	CR	-	-	-	24h	R\$ 10.463,79
MÉDICO - CIRURGIA VASCULAR	CR	-	-	-	24h	R\$ 10.463,79
MÉDICO - CLÍNICA MÉDICA	CR	-	-	-	24h	R\$ 10.463,79
MÉDICO - COLOPROCTOLOGIA	CR	-	-	-	24h	R\$ 10.463,79
MÉDICO - DENSITOMETRIA ÓSSEA	CR	-	-	-	24h	R\$ 10.463,79
MÉDICO - DIAGNÓSTICO POR IMAGEM - ULTRASSONOGRAMA GERAL	CR	-	-	-	24h	R\$ 10.463,79
MÉDICO - ECOCARDIOGRAFIA	CR	-	-	-	24h	R\$ 10.463,79
MÉDICO - ECOGRAFIA VASCULAR COM DOPPLER	CR	-	-	-	24h	R\$ 10.463,79

MÉDICO - ENDOCRINOLOGIA E METABOLOGIA	CR	-	-	-	24h	R\$ 10.463,79
MÉDICO - ENDOSCOPIA DIGESTIVA	CR	-	-	-	24h	R\$ 10.463,79
MÉDICO - ENDOSCOPIA GINECOLÓGICA	CR	-	-	-	24h	R\$ 10.463,79
MÉDICO - GASTROENTEROLOGIA	CR	-	-	-	24h	R\$ 10.463,79
MÉDICO - GASTROENTEROLOGIA PEDIÁTRICA	CR	-	-	-	24h	R\$ 10.463,79
MÉDICO - GENÉTICA MÉDICA	CR	-	-	-	24h	R\$ 10.463,79
MÉDICO - GERIATRIA	CR	-	-	-	24h	R\$ 10.463,79
MÉDICO - GINECOLOGIA E OBSTETRÍCIA	CR	-	-	-	24h	R\$ 10.463,79
MÉDICO - HEMATOLOGIA E HEMOTERAPIA	CR	-	-	-	24h	R\$ 10.463,79
MÉDICO - HEMATOLOGIA E HEMOTERAPIA PEDIÁTRICA	CR	-	-	-	24h	R\$ 10.463,79
MÉDICO - HEPATOLOGIA	CR	-	-	-	24h	R\$ 10.463,79
MÉDICO - INFECTOLOGIA	CR	-	-	-	24h	R\$ 10.463,79
MÉDICO - INFECTOLOGIA PEDIÁTRICA	CR	-	-	-	24h	R\$ 10.463,79
MÉDICO - MAMOGRAFIA	CR	-	-	-	24h	R\$ 10.463,79
MÉDICO - MASTOLOGIA	CR	-	-	-	24h	R\$ 10.463,79
MÉDICO - MEDICINA DO TRABALHO	CR	-	-	-	24h	R\$ 10.463,79
MÉDICO - MEDICINA INTENSIVA	CR	-	-	-	24h	R\$ 10.463,79
MÉDICO - MEDICINA INTENSIVA PEDIÁTRICA	CR	-	-	-	24h	R\$ 10.463,79
MÉDICO - MEDICINA PALIATIVA	CR	-	-	-	24h	R\$ 10.463,79
MÉDICO - NEFROLOGIA	CR	-	-	-	24h	R\$ 10.463,79
MÉDICO - NEFROLOGIA PEDIÁTRICA	CR	-	-	-	24h	R\$ 10.463,79
MÉDICO - NEUROCIRURGIA	CR	-	-	-	24h	R\$ 10.463,79
MÉDICO - NEUROLOGIA	CR	-	-	-	24h	R\$ 10.463,79
MÉDICO - NEUROLOGIA PEDIÁTRICA	CR	-	-	-	24h	R\$ 10.463,79
MÉDICO - NUTRIÇÃO PARENTERAL E ENTERAL	CR	-	-	-	24h	R\$ 10.463,79
MÉDICO - NUTROLOGIA	CR	-	-	-	24h	R\$ 10.463,79
MÉDICO - OFTALMOLOGIA	CR	-	-	-	24h	R\$ 10.463,79
MÉDICO - OTORRINOLARINGOLOGIA	CR	-	-	-	24h	R\$ 10.463,79
MÉDICO - PATOLOGIA CITOPATOLOGIA	CR	-	-	-	24h	R\$ 10.463,79
MÉDICO - PEDIATRIA	CR	-	-	-	24h	R\$ 10.463,79
MÉDICO - PNEUMOLOGIA	CR	-	-	-	24h	R\$ 10.463,79
MÉDICO - PSIQUIATRIA	CR	-	-	-	24h	R\$ 10.463,79
MÉDICO - RADIOLOGIA DIAGNÓSTICO POR IMAGEM	CR	-	-	-	24h	R\$ 10.463,79

MÉDICO - REUMATOLOGIA	CR	-	-	-	24h	R\$ 10.463,79
MÉDICO - TRANSPLANTE DE MEDULA ÓSSEA	CR	-	-	-	24h	R\$ 10.463,79
MÉDICO - UROLOGIA	CR	-	-	-	24h	R\$ 10.463,79

HOSPITAL UNIVERSITÁRIO DE LAGARTO (HUL-UFS)

Cargo/Especialidade	Total de Vagas	Ampla Concorrência	Pessoas com Deficiência	Negros	CH	Salário Mensal
MÉDICO - ALERGIA E IMUNOLOGIA	CR	-	-	-	24h	R\$ 10.463,79
MÉDICO - ANESTESIOLOGIA	13	8	2	3	24h	R\$ 10.463,79
MÉDICO - ONCOLOGIA CLÍNICA	CR	-	-	-	24h	R\$ 10.463,79
MÉDICO - CARDIOLOGIA	2	1	1	-	24h	R\$ 10.463,79
MÉDICO - CARDIOLOGIA PEDIÁTRICA	CR	-	-	-	24h	R\$ 10.463,79
MÉDICO - CIRURGIA DA MÃO	2	1	-	1	24h	R\$ 10.463,79
MÉDICO - CIRURGIA DE CABEÇA E PESCOÇO	CR	-	-	-	24h	R\$ 10.463,79
MÉDICO - CIRURGIA DO APARELHO DIGESTIVO	CR	-	-	-	24h	R\$ 10.463,79
MÉDICO - CIRURGIA GERAL	6	4	1	1	24h	R\$ 10.463,79
MÉDICO - CIRURGIA PLÁSTICA	CR	-	-	-	24h	R\$ 10.463,79
MÉDICO - CIRURGIA TORÁCICA	CR	-	-	-	24h	R\$ 10.463,79
MÉDICO - CIRURGIA VASCULAR	1	-	-	1	24h	R\$ 10.463,79
MÉDICO - CLÍNICA MÉDICA	22	15	3	4	24h	R\$ 10.463,79
MÉDICO - COLOPROCTOLOGIA	CR	-	-	-	24h	R\$ 10.463,79
MÉDICO - DERMATOLOGIA	CR	-	-	-	24h	R\$ 10.463,79
MÉDICO - DIAGNÓSTICO POR IMAGEM - ULTRASSONOGRAFIA GERAL	CR	-	-	-	24h	R\$ 10.463,79
MÉDICO - ECOCARDIOGRAFIA	CR	-	-	-	24h	R\$ 10.463,79
MÉDICO - ENDOCRINOLOGIA E METABOLOGIA	1	-	-	1	24h	R\$ 10.463,79
MÉDICO - ENDOCRINOLOGIA PEDIÁTRICA	CR	-	-	-	24h	R\$ 10.463,79
MÉDICO - ENDOSCOPIA DIGESTIVA	CR	-	-	-	24h	R\$ 10.463,79
MÉDICO - GASTROENTEROLOGIA	CR	-	-	-	24h	R\$ 10.463,79
MÉDICO - GASTROENTEROLOGIA PEDIÁTRICA	CR	-	-	-	24h	R\$ 10.463,79
MÉDICO - GENÉTICA MÉDICA	CR	-	-	-	24h	R\$ 10.463,79
MÉDICO - GERIATRIA	CR	-	-	-	24h	R\$ 10.463,79
MÉDICO - GINECOLOGIA E OBSTETRÍCIA	CR	-	-	-	24h	R\$ 10.463,79
MÉDICO - HEMATOLOGIA E HEMOTERAPIA	1	-	-	1	24h	R\$ 10.463,79
MÉDICO - HEMODINÂMICA E CARDIOLOGIA INTERVENCIÓNISTA	CR	-	-	-	24h	R\$ 10.463,79
MÉDICO - HEPATOLOGIA	CR	-	-	-	24h	R\$ 10.463,79

MÉDICO - INFECTOLOGIA	CR	-	-	-	24h	R\$ 10.463,79
MÉDICO - MASTOLOGIA	CR	-	-	-	24h	R\$ 10.463,79
MÉDICO - MEDICINA DE EMERGÊNCIA	CR	-	-	-	24h	R\$ 10.463,79
MÉDICO - MEDICINA DE FAMÍLIA E COMUNIDADE	CR	-	-	-	24h	R\$ 10.463,79
MÉDICO - MEDICINA DO TRABALHO	2	1	-	1	24h	R\$ 10.463,79
MÉDICO - MEDICINA INTENSIVA	2	1	1	-	24h	R\$ 10.463,79
MÉDICO - NEFROLOGIA	CR	-	-	-	24h	R\$ 10.463,79
MÉDICO - NEFROLOGIA PEDIÁTRICA	CR	-	-	-	24h	R\$ 10.463,79
MÉDICO - NEUROCIRURGIA	CR	-	-	-	24h	R\$ 10.463,79
MÉDICO - NEUROLOGIA	CR	-	-	-	24h	R\$ 10.463,79
MÉDICO - NEUROLOGIA PEDIÁTRICA	CR	-	-	-	24h	R\$ 10.463,79
MÉDICO - NUTROLOGIA	2	1	1	-	24h	R\$ 10.463,79
MÉDICO - OFTALMOLOGIA	CR	-	-	-	24h	R\$ 10.463,79
MÉDICO - ORTOPEDIA E TRAUMATOLOGIA	1	-	1	-	24h	R\$ 10.463,79
MÉDICO OTORRINOLARINGOLOGIA	CR	-	-	-	24h	R\$ 10.463,79
MÉDICO - PEDIATRIA	7	5	1	1	24h	R\$ 10.463,79
MÉDICO - PNEUMOLOGIA	1	-	-	1	24h	R\$ 10.463,79
MÉDICO - PNEUMOLOGIA PEDIÁTRICA	CR	-	-	-	24h	R\$ 10.463,79
MÉDICO - PSIQUIATRIA	CR	-	-	-	24h	R\$ 10.463,79
MÉDICO - PSIQUIATRIA DA INFÂNCIA E ADOLESCÊNCIA	CR	-	-	-	24h	R\$ 10.463,79
MÉDICO - RADIOLOGIA DIAGNÓSTICO POR IMAGEM	CR	-	-	-	24h	R\$ 10.463,79
MÉDICO - REUMATOLOGIA	CR	-	-	-	24h	R\$ 10.463,79
MÉDICO - SEXOLOGIA	CR	-	-	-	24h	R\$ 10.463,79
MÉDICO - UROLOGIA	CR	-	-	-	24h	R\$ 10.463,79

MICRORREGIÃO 4

SEDE ADMINISTRATIVA (SEDE – EBSERH)

Cargo/Especialidade	Total de Vagas	Ampla Concorrência	Pessoas com Deficiência	Negros	CH	Salário Mensal
MÉDICO - MEDICINA DO TRABALHO	CR	-	-	-	24h	R\$ 10.463,79

HOSPITAL UNIVERSITÁRIO DE BRASÍLIA (HUB-UNB)

Cargo/Especialidade	Total de Vagas	Ampla Concorrência	Pessoas com Deficiência	Negros	CH	Salário Mensal
MÉDICO - ACUPUNTURA	CR	-	-	-	24h	R\$ 10.463,79
MÉDICO - ALERGIA E IMUNOLOGIA	CR	-	-	-	24h	R\$ 10.463,79
MÉDICO - ALERGIA E IMUNOLOGIA PEDIÁTRICA	CR	-	-	-	24h	R\$ 10.463,79
MÉDICO - ANESTESIOLOGIA	1	-	1	-	24h	R\$ 10.463,79

MÉDICO - CIRURGIA ONCOLÓGICA	CR	-	-	-	24h	R\$ 10.463,79
MÉDICO - ONCOLOGIA CLÍNICA	3	1	1	1	24h	R\$ 10.463,79
MÉDICO - CARDIOLOGIA	CR	-	-	-	24h	R\$ 10.463,79
MÉDICO - CARDIOLOGIA - ELETROFISIOLOGIA CLÍNICA INVASIVA	CR	-	-	-	24h	R\$ 10.463,79
MÉDICO - CARDIOLOGIA PEDIÁTRICA	CR	-	-	-	24h	R\$ 10.463,79
MÉDICO - CIRURGIA CARDIOVASCULAR	CR	-	-	-	24h	R\$ 10.463,79
MÉDICO - CIRURGIA DE CABEÇA E PESCOÇO	CR	-	-	-	24h	R\$ 10.463,79
MÉDICO - CIRURGIA DO APARELHO DIGESTIVO	CR	-	-	-	24h	R\$ 10.463,79
MÉDICO - CIRURGIA GERAL	CR	-	-	-	24h	R\$ 10.463,79
MÉDICO - CIRURGIA PEDIÁTRICA	CR	-	-	-	24h	R\$ 10.463,79
MÉDICO - CIRURGIA PLÁSTICA	CR	-	-	-	24h	R\$ 10.463,79
MÉDICO - CIRURGIA TORÁCICA	1	-	-	1	24h	R\$ 10.463,79
MÉDICO - CIRURGIA VASCULAR	CR	-	-	-	24h	R\$ 10.463,79
MÉDICO - CLÍNICA MÉDICA	1	-	-	1	24h	R\$ 10.463,79
MÉDICO - COLOPROCTOLOGIA	CR	-	-	-	24h	R\$ 10.463,79
MÉDICO - DERMATOLOGIA	CR	-	-	-	24h	R\$ 10.463,79
MÉDICO - DOR	CR	-	-	-	24h	R\$ 10.463,79
MÉDICO - ECOGRAFIA VASCULAR COM DOPPLER	CR	-	-	-	24h	R\$ 10.463,79
MÉDICO - ENDOCRINOLOGIA E METABOLOGIA	CR	-	-	-	24h	R\$ 10.463,79
MÉDICO - ENDOCRINOLOGIA PEDIÁTRICA	CR	-	-	-	24h	R\$ 10.463,79
MÉDICO - ENDOSCOPIA	CR	-	-	-	24h	R\$ 10.463,79
MÉDICO - GASTROENTEROLOGIA	CR	-	-	-	24h	R\$ 10.463,79
MÉDICO - GASTROENTEROLOGIA PEDIÁTRICA	CR	-	-	-	24h	R\$ 10.463,79
MÉDICO - GENÉTICA MÉDICA	CR	-	-	-	24h	R\$ 10.463,79
MÉDICO - GERIATRIA	CR	-	-	-	24h	R\$ 10.463,79
MÉDICO - GINECOLOGIA E OBSTETRÍCIA	1	-	-	1	24h	R\$ 10.463,79
MÉDICO - HEMATOLOGIA E HEMOTERAPIA	CR	-	-	-	24h	R\$ 10.463,79
MÉDICO - HEMATOLOGIA E HEMOTERAPIA PEDIÁTRICA	CR	-	-	-	24h	R\$ 10.463,79
MÉDICO - HEMODINÂMICA E CARDIOLOGIA INTERVENCIÓNISTA	CR	-	-	-	24h	R\$ 10.463,79
MÉDICO - INFECTOLOGIA	CR	-	-	-	24h	R\$ 10.463,79
MÉDICO - INFECTOLOGIA PEDIÁTRICA	CR	-	-	-	24h	R\$ 10.463,79
MÉDICO - MASTOLOGIA	CR	-	-	-	24h	R\$ 10.463,79

MÉDICO - MEDICINA DE EMERGÊNCIA	CR	-	-	-	24h	R\$ 10.463,79
MÉDICO - MEDICINA DE FAMÍLIA E COMUNIDADE	CR	-	-	-	24h	R\$ 10.463,79
MÉDICO - MEDICINA DO ADOLESCENTE	CR	-	-	-	24h	R\$ 10.463,79
MÉDICO - MEDICINA DO SONO	CR	-	-	-	24h	R\$ 10.463,79
MÉDICO - MEDICINA DO TRABALHO	CR	-	-	-	24h	R\$ 10.463,79
MÉDICO - MEDICINA FÍSICA E REABILITAÇÃO	CR	-	-	-	24h	R\$ 10.463,79
MÉDICO - MEDICINA INTENSIVA	1	-	-	1	24h	R\$ 10.463,79
MÉDICO - MEDICINA INTENSIVA PEDIÁTRICA	CR	-	-	-	24h	R\$ 10.463,79
MÉDICO - MEDICINA NUCLEAR	CR	-	-	-	24h	R\$ 10.463,79
MÉDICO - MEDICINA PALIATIVA	CR	-	-	-	24h	R\$ 10.463,79
MÉDICO - NEFROLOGIA	CR	-	-	-	24h	R\$ 10.463,79
MÉDICO - NEFROLOGIA PEDIÁTRICA	CR	-	-	-	24h	R\$ 10.463,79
MÉDICO - NEONATOLOGIA	3	1	1	1	24h	R\$ 10.463,79
MÉDICO - NEUROCIRURGIA	CR	-	-	-	24h	R\$ 10.463,79
MÉDICO - NEUROFISIOLOGIA CLÍNICA	CR	-	-	-	24h	R\$ 10.463,79
MÉDICO - NEUROLOGIA	CR	-	-	-	24h	R\$ 10.463,79
MÉDICO - NEUROLOGIA PEDIÁTRICA	CR	-	-	-	24h	R\$ 10.463,79
MÉDICO - NEURORRADIOLOGIA	CR	-	-	-	24h	R\$ 10.463,79
MÉDICO - NUTROLOGIA	CR	-	-	-	24h	R\$ 10.463,79
MÉDICO - NUTROLOGIA PEDIÁTRICA	CR	-	-	-	24h	R\$ 10.463,79
MÉDICO - OFTALMOLOGIA	CR	-	-	-	24h	R\$ 10.463,79
MÉDICO - ORTOPEDIA E TRAUMATOLOGIA	CR	-	-	-	24h	R\$ 10.463,79
MÉDICO OTORRINOLARINGOLOGIA	CR	-	-	-	24h	R\$ 10.463,79
MÉDICO - PATOLOGIA	1	-	-	1	24h	R\$ 10.463,79
MÉDICO - PEDIATRIA	1	-	1	-	24h	R\$ 10.463,79
MÉDICO - PNEUMOLOGIA	CR	-	-	-	24h	R\$ 10.463,79
MÉDICO - PNEUMOLOGIA PEDIÁTRICA	CR	-	-	-	24h	R\$ 10.463,79
MÉDICO - PSIQUIATRIA	CR	-	-	-	24h	R\$ 10.463,79
MÉDICO - PSIQUIATRIA DA INFÂNCIA E ADOLESCÊNCIA	CR	-	-	-	24h	R\$ 10.463,79
MÉDICO - RADIOLOGIA DIAGNÓSTICO POR IMAGEM	CR	-	-	-	24h	R\$ 10.463,79
MÉDICO - RADIOLOGIA INTERVENCIÓNISTA ANGIORRADIOLOGIA	CR	-	-	-	24h	R\$ 10.463,79
MÉDICO - RADIOTERAPIA	2	1	1	-	24h	R\$ 10.463,79
MÉDICO - REUMATOLOGIA	CR	-	-	-	24h	R\$ 10.463,79

MÉDICO - REUMATOLOGIA PEDIÁTRICA	CR	-	-	-	24h	R\$ 10.463,79
MÉDICO - TRANSPLANTE DE MEDULA ÓSSEA	CR	-	-	-	24h	R\$ 10.463,79
MÉDICO - ULTRASSONOGRAFIA EM GINECOLOGIA E OBSTETRÍCIA	CR	-	-	-	24h	R\$ 10.463,79
MÉDICO - UROLOGIA	CR	-	-	-	24h	R\$ 10.463,79

HOSPITAL DAS CLÍNICAS DA UNIVERSIDADE FEDERAL DE GOIÁS (HC-UFG)

Cargo/Especialidade	Total de Vagas	Ampla Concorrência	Pessoas com Deficiência	Negros	CH	Salário Mensal
MÉDICO - ALERGIA E IMUNOLOGIA	CR	-	-	-	24h	R\$ 10.463,79
MÉDICO - ALERGIA E IMUNOLOGIA PEDIÁTRICA	CR	-	-	-	24h	R\$ 10.463,79
MÉDICO - ANESTESIOLOGIA	1	-	-	1	24h	R\$ 10.463,79
MÉDICO - ANGIORRADIOLOGIA E CIRURGIA ENDOVASCULAR	CR	-	-	-	24h	R\$ 10.463,79
MÉDICO - CIRURGIA ONCOLÓGICA	CR	-	-	-	24h	R\$ 10.463,79
MÉDICO - ONCOLOGIA CLÍNICA	1	-	-	1	24h	R\$ 10.463,79
MÉDICO - ONCOLOGIA PEDIÁTRICA	2	1	1	-	24h	R\$ 10.463,79
MÉDICO - CARDIOLOGIA	CR	-	-	-	24h	R\$ 10.463,79
MÉDICO - CARDIOLOGIA - ELETROFISIOLOGIA CLÍNICA INVASIVA	CR	-	-	-	24h	R\$ 10.463,79
MÉDICO - CARDIOLOGIA - ERGOMETRIA	CR	-	-	-	24h	R\$ 10.463,79
MÉDICO - CARDIOLOGIA PEDIÁTRICA	CR	-	-	-	24h	R\$ 10.463,79
MÉDICO - CIRURGIA CARDIOVASCULAR	1	-	1	-	24h	R\$ 10.463,79
MÉDICO - CIRURGIA DA MÃO	CR	-	-	-	24h	R\$ 10.463,79
MÉDICO - CIRURGIA DE CABEÇA E PESCOÇO	1	-	-	1	24h	R\$ 10.463,79
MÉDICO - CIRURGIA DO APARELHO DIGESTIVO	CR	-	-	-	24h	R\$ 10.463,79
MÉDICO - CIRURGIA DO TRAUMA	CR	-	-	-	24h	R\$ 10.463,79
MÉDICO - CIRURGIA GERAL	CR	-	-	-	24h	R\$ 10.463,79
MÉDICO - CIRURGIA PEDIÁTRICA	1	-	1	-	24h	R\$ 10.463,79
MÉDICO - CIRURGIA PLÁSTICA	CR	-	-	-	24h	R\$ 10.463,79
MÉDICO - CIRURGIA TORÁCICA	1	-	-	1	24h	R\$ 10.463,79
MÉDICO - CIRURGIA VASCULAR	CR	-	-	-	24h	R\$ 10.463,79
MÉDICO - CLÍNICA MÉDICA	1	-	-	1	24h	R\$ 10.463,79
MÉDICO - COLOPROCTOLOGIA	CR	-	-	-	24h	R\$ 10.463,79
MÉDICO - DENSITOMETRIA ÓSSEA	CR	-	-	-	24h	R\$ 10.463,79
MÉDICO - DERMATOLOGIA	CR	-	-	-	24h	R\$ 10.463,79

MÉDICO - RADIOLOGIA INTERVENCIONISTA E ANGIORADIOLOGIA	CR	-	-	-	24h	R\$ 10.463,79
MÉDICO - DIAGNÓSTICO POR IMAGEM - ULTRASSONOGRAMA GERAL	CR	-	-	-	24h	R\$ 10.463,79
MÉDICO - DOR	CR	-	-	-	24h	R\$ 10.463,79
MÉDICO - ECOCARDIOGRAFIA	CR	-	-	-	24h	R\$ 10.463,79
MÉDICO - ECOGRAFIA VASCULAR COM DOPPLER	CR	-	-	-	24h	R\$ 10.463,79
MÉDICO - ENDOCRINOLOGIA E METABOLOGIA	CR	-	-	-	24h	R\$ 10.463,79
MÉDICO - ENDOCRINOLOGIA PEDIÁTRICA	CR	-	-	-	24h	R\$ 10.463,79
MÉDICO - ENDOSCOPIA DIGESTIVA	CR	-	-	-	24h	R\$ 10.463,79
MÉDICO - ENDOSCOPIA GINECOLÓGICA	CR	-	-	-	24h	R\$ 10.463,79
MÉDICO - ENDOSCOPIA RESPIRATÓRIA	CR	-	-	-	24h	R\$ 10.463,79
MÉDICO GASTROENTEROLOGIA	CR	-	-	-	24h	R\$ 10.463,79
MÉDICO GASTROENTEROLOGIA PEDIÁTRICA	CR	-	-	-	24h	R\$ 10.463,79
MÉDICO - GENÉTICA MÉDICA	CR	-	-	-	24h	R\$ 10.463,79
MÉDICO - GERIATRIA	CR	-	-	-	24h	R\$ 10.463,79
MÉDICO - GINECOLOGIA E OBSTETRÍCIA	CR	-	-	-	24h	R\$ 10.463,79
MÉDICO - HEMATOLOGIA E HEMOTERAPIA	CR	-	-	-	24h	R\$ 10.463,79
MÉDICO - HEMATOLOGIA E HEMOTERAPIA PEDIÁTRICA	CR	-	-	-	24h	R\$ 10.463,79
MÉDICO - HEMODINÂMICA E CARDIOLOGIA INTERVENCIONISTA	CR	-	-	-	24h	R\$ 10.463,79
MÉDICO - HEPATOLOGIA	CR	-	-	-	24h	R\$ 10.463,79
MÉDICO - HOMEOPATIA	CR	-	-	-	24h	R\$ 10.463,79
MÉDICO - INFECTOLOGIA	CR	-	-	-	24h	R\$ 10.463,79
MÉDICO - INFECTOLOGIA PEDIÁTRICA	CR	-	-	-	24h	R\$ 10.463,79
MÉDICO - MAMOGRAFIA	CR	-	-	-	24h	R\$ 10.463,79
MÉDICO - MASTOLOGIA	CR	-	-	-	24h	R\$ 10.463,79
MÉDICO - MEDICINA DE EMERGÊNCIA	CR	-	-	-	24h	R\$ 10.463,79
MÉDICO - MEDICINA DO ADOLESCENTE	CR	-	-	-	24h	R\$ 10.463,79
MÉDICO - MEDICINA DO SONO	CR	-	-	-	24h	R\$ 10.463,79
MÉDICO - MEDICINA DO TRABALHO	CR	-	-	-	24h	R\$ 10.463,79
MÉDICO - MEDICINA INTENSIVA	8	5	1	2	24h	R\$ 10.463,79

MÉDICO - MEDICINA INTENSIVA PEDIÁTRICA	CR	-	-	-	24h	R\$ 10.463,79
MÉDICO - MEDICINA PALIATIVA	CR	-	-	-	24h	R\$ 10.463,79
MÉDICO - NEFROLOGIA	CR	-	-	-	24h	R\$ 10.463,79
MÉDICO - NEFROLOGIA PEDIÁTRICA	1	-	1	-	24h	R\$ 10.463,79
MÉDICO - NEONATOLOGIA	2	1	-	1	24h	R\$ 10.463,79
MÉDICO - NEUROCIRURGIA	CR	-	-	-	24h	R\$ 10.463,79
MÉDICO - NEUROFISIOLOGIA CLÍNICA	CR	-	-	-	24h	R\$ 10.463,79
MÉDICO - NEUROLOGIA	CR	-	-	-	24h	R\$ 10.463,79
MÉDICO - NEUROLOGIA PEDIÁTRICA	CR	-	-	-	24h	R\$ 10.463,79
MÉDICO - NEURORRADIOLOGIA	CR	-	-	-	24h	R\$ 10.463,79
MÉDICO - NUTROLOGIA	CR	-	-	-	24h	R\$ 10.463,79
MÉDICO - NUTROLOGIA PEDIÁTRICA	CR	-	-	-	24h	R\$ 10.463,79
MÉDICO - ORTOPEDIA E TRAUMATOLOGIA	CR	-	-	-	24h	R\$ 10.463,79
MÉDICO OTORRINOLARINGOLOGIA	CR	-	-	-	24h	R\$ 10.463,79
MÉDICO - PATOLOGIA	CR	-	-	-	24h	R\$ 10.463,79
MÉDICO - PATOLOGIA - CITOPATOLOGIA	CR	-	-	-	24h	R\$ 10.463,79
MÉDICO - PATOLOGIA CLÍNICA/ MEDICINA LABORATORIAL	CR	-	-	-	24h	R\$ 10.463,79
MÉDICO - PEDIATRIA	CR	-	-	-	24h	R\$ 10.463,79
MÉDICO - PNEUMOLOGIA	CR	-	-	-	24h	R\$ 10.463,79
MÉDICO - PNEUMOLOGIA PEDIÁTRICA	CR	-	-	-	24h	R\$ 10.463,79
MÉDICO - PSIQUIATRIA	CR	-	-	-	24h	R\$ 10.463,79
MÉDICO - PSIQUIATRIA DA INFÂNCIA E ADOLESCÊNCIA	CR	-	-	-	24h	R\$ 10.463,79
MÉDICO - RADIOLOGIA E DIAGNÓSTICO POR IMAGEM	CR	-	-	-	24h	R\$ 10.463,79
MÉDICO - RADIOTERAPIA	CR	-	-	-	24h	R\$ 10.463,79
MÉDICO - REUMATOLOGIA	CR	-	-	-	24h	R\$ 10.463,79
MÉDICO - REUMATOLOGIA PEDIÁTRICA	CR	-	-	-	24h	R\$ 10.463,79
MÉDICO - TRANSPLANTE DE MEDULA ÓSSEA	CR	-	-	-	24h	R\$ 10.463,79
MÉDICO - ULTRASSONOGRAFIA EM GINECOLOGIA E OBSTETRÍCIA	CR	-	-	-	24h	R\$ 10.463,79
MÉDICO - UROLOGIA	CR	-	-	-	24h	R\$ 10.463,79

HOSPITAL UNIVERSITÁRIO DA UNIVERSIDADE FEDERAL DE GRANDE DOURADOS (HU-UFGD)

Cargo/Especialidade	Total de Vagas	Ampla Concorrência	Pessoas com Deficiência	Negros	CH	Salário Mensal
MÉDICO - ANESTESIOLOGIA	1	-	-	1	24h	R\$ 10.463,79
MÉDICO - CARDIOLOGIA	CR	-	-	-	24h	R\$ 10.463,79

MÉDICO - CARDIOLOGIA PEDIÁTRICA	CR	-	-	-	24h	R\$ 10.463,79
MÉDICO - CIRURGIA DE CABEÇA E PESCOÇO	CR	-	-	-	24h	R\$ 10.463,79
MÉDICO - CIRURGIA GERAL	CR	-	-	-	24h	R\$ 10.463,79
MÉDICO - CIRURGIA PEDIÁTRICA	CR	-	-	-	24h	R\$ 10.463,79
MÉDICO - CIRURGIA TORÁCICA	CR	-	-	-	24h	R\$ 10.463,79
MÉDICO - CIRURGIA DO APARELHO DIGESTIVO - CIRURGIA VIDEOLAPAROSCÓPICA	CR	-	-	-	24h	R\$ 10.463,79
MÉDICO - CLÍNICA MÉDICA	5	3	1	1	24h	R\$ 10.463,79
MÉDICO - COLOPROCTOLOGIA	CR	-	-	-	24h	R\$ 10.463,79
MÉDICO - DERMATOLOGIA	CR	-	-	-	24h	R\$ 10.463,79
MÉDICO - ECOCARDIOGRAFIA	CR	-	-	-	24h	R\$ 10.463,79
MÉDICO - ENDOSCOPIA	CR	-	-	-	24h	R\$ 10.463,79
MÉDICO - ENDOSCOPIA GINECOLÓGICA	CR	-	-	-	24h	R\$ 10.463,79
MÉDICO - GENÉTICA MÉDICA	CR	-	-	-	24h	R\$ 10.463,79
MÉDICO - GERIATRIA	CR	-	-	-	24h	R\$ 10.463,79
MÉDICO - GINECOLOGIA E OBSTETRÍCIA	5	3	1	1	24h	R\$ 10.463,79
MÉDICO - INFECTOLOGIA PEDIÁTRICA	CR	-	-	-	24h	R\$ 10.463,79
MÉDICO - MEDICINA DO TRABALHO	CR	-	-	-	24h	R\$ 10.463,79
MÉDICO - MEDICINA FETAL	CR	-	-	-	24h	R\$ 10.463,79
MÉDICO - MEDICINA INTENSIVA	2	1	1	-	24h	R\$ 10.463,79
MÉDICO - NEFROLOGIA PEDIÁTRICA	CR	-	-	-	24h	R\$ 10.463,79
MÉDICO - NEUROCIRURGIA	CR	-	-	-	24h	R\$ 10.463,79
MÉDICO - NEUROLOGIA	CR	-	-	-	24h	R\$ 10.463,79
MÉDICO - NEUROLOGIA PEDIÁTRICA	CR	-	-	-	24h	R\$ 10.463,79
MÉDICO - NEURORRADIOLOGIA	CR	-	-	-	24h	R\$ 10.463,79
MÉDICO - NUTROLOGIA	CR	-	-	-	24h	R\$ 10.463,79
MÉDICO - PEDIATRIA	8	5	1	2	24h	R\$ 10.463,79
MÉDICO - PSIQUIATRIA	2	1	-	1	24h	R\$ 10.463,79
MÉDICO - ULTRASSONOGRAFIA EM GINECOLOGIA E OBSTETRÍCIA	CR	-	-	-	24h	R\$ 10.463,79

HOSPITAL UNIVERSITÁRIO MARIA APARECIDA PEDROSSIAN (HUMAP-UFMS)

Cargo/Especialidade	Total de Vagas	Ampla Concorrência	Pessoas com Deficiência	Negros	CH	Salário Mensal
MÉDICO - ACUPUNTURA	CR	-	-	-	24h	R\$ 10.463,79
MÉDICO - ALERGIA E IMUNOLOGIA	CR	-	-	-	24h	R\$ 10.463,79
MÉDICO - ALERGIA E IMUNOLOGIA PEDIÁTRICA	CR	-	-	-	24h	R\$ 10.463,79
MÉDICO - ANESTESIOLOGIA	2	1	-	1	24h	R\$ 10.463,79

MÉDICO - ANGIOLOGIA	CR	-	-	-	24h	R\$ 10.463,79
MÉDICO - ANGIORRADIOLOGIA E CIRURGIA ENDOVASCULAR	CR	-	-	-	24h	R\$ 10.463,79
MÉDICO - CIRURGIA ONCOLÓGICA	CR	-	-	-	24h	R\$ 10.463,79
MÉDICO - ONCOLOGIA CLÍNICA	CR	-	-	-	24h	R\$ 10.463,79
MÉDICO - ONCOLOGIA PEDIÁTRICA	CR	-	-	-	24h	R\$ 10.463,79
MÉDICO - CARDIOLOGIA	CR	-	-	-	24h	R\$ 10.463,79
MÉDICO - CARDIOLOGIA - ERGOMETRIA	CR	-	-	-	24h	R\$ 10.463,79
MÉDICO - CARDIOLOGIA PEDIÁTRICA	CR	-	-	-	24h	R\$ 10.463,79
MÉDICO - CIRURGIA CARDIOVASCULAR	CR	-	-	-	24h	R\$ 10.463,79
MÉDICO - CIRURGIA CRÂNIO-MAXILO-FACIAL	CR	-	-	-	24h	R\$ 10.463,79
MÉDICO - CIRURGIA DA MÃO	CR	-	-	-	24h	R\$ 10.463,79
MÉDICO - CIRURGIA DE CABEÇA E PESCOÇO	CR	-	-	-	24h	R\$ 10.463,79
MÉDICO - CIRURGIA DO APARELHO DIGESTIVO	CR	-	-	-	24h	R\$ 10.463,79
MÉDICO - CIRURGIA GERAL	CR	-	-	-	24h	R\$ 10.463,79
MÉDICO - CIRURGIA PEDIÁTRICA	CR	-	-	-	24h	R\$ 10.463,79
MÉDICO - CIRURGIA PLÁSTICA	CR	-	-	-	24h	R\$ 10.463,79
MÉDICO - CIRURGIA TORÁCICA	CR	-	-	-	24h	R\$ 10.463,79
MÉDICO - CIRURGIA VASCULAR	CR	-	-	-	24h	R\$ 10.463,79
MÉDICO - CLÍNICA MÉDICA	CR	-	-	-	24h	R\$ 10.463,79
MÉDICO - COLOPROCTOLOGIA	CR	-	-	-	24h	R\$ 10.463,79
MÉDICO - DERMATOLOGIA	CR	-	-	-	24h	R\$ 10.463,79
MÉDICO - RADIOLOGIA INTERVENCIONISTA E ANGIORRADIOLOGIA	CR	-	-	-	24h	R\$ 10.463,79
MÉDICO - DIAGNÓSTICO POR IMAGEM - ULTRASSONOGRAMA GERAL	CR	-	-	-	24h	R\$ 10.463,79
MÉDICO - DOR	CR	-	-	-	24h	R\$ 10.463,79
MÉDICO - ECOCARDIOGRAFIA	CR	-	-	-	24h	R\$ 10.463,79
MÉDICO - ECOGRAFIA VASCULAR COM DOPPLER	CR	-	-	-	24h	R\$ 10.463,79
MÉDICO - ENDOCRINOLOGIA E METABOLOGIA	CR	-	-	-	24h	R\$ 10.463,79
MÉDICO - ENDOCRINOLOGIA PEDIÁTRICA	CR	-	-	-	24h	R\$ 10.463,79
MÉDICO - ENDOSCOPIA DIGESTIVA	CR	-	-	-	24h	R\$ 10.463,79
MÉDICO - ENDOSCOPIA GINECOLÓGICA	CR	-	-	-	24h	R\$ 10.463,79
MÉDICO - ENDOSCOPIA RESPIRATÓRIA	CR	-	-	-	24h	R\$ 10.463,79

MÉDICO GASTROENTEROLOGIA	-	CR	-	-	-	24h	R\$ 10.463,79
MÉDICO GASTROENTEROLOGIA PEDIÁTRICA	-	CR	-	-	-	24h	R\$ 10.463,79
MÉDICO - GENÉTICA MÉDICA		CR	-	-	-	24h	R\$ 10.463,79
MÉDICO - GERIATRIA		CR	-	-	-	24h	R\$ 10.463,79
MÉDICO - GINECOLOGIA OBSTETRÍCIA	E	CR	-	-	-	24h	R\$ 10.463,79
MÉDICO - HEMATOLOGIA HEMOTERAPIA	E	CR	-	-	-	24h	R\$ 10.463,79
MÉDICO - HEMATOLOGIA HEMOTERAPIA PEDIÁTRICA	E	CR	-	-	-	24h	R\$ 10.463,79
MÉDICO - HEMODINÂMICA CARDIOLOGIA INTERVENCIONISTA	E	3	1	1	1	24h	R\$ 10.463,79
MÉDICO - HEPATOLOGIA		CR	-	-	-	24h	R\$ 10.463,79
MÉDICO - INFECTOLOGIA		CR	-	-	-	24h	R\$ 10.463,79
MÉDICO - INFECTOLOGIA HOSPITALAR		CR	-	-	-	24h	R\$ 10.463,79
MÉDICO - INFECTOLOGIA PEDIÁTRICA		CR	-	-	-	24h	R\$ 10.463,79
MÉDICO - MASTOLOGIA		CR	-	-	-	24h	R\$ 10.463,79
MÉDICO - MEDICINA DE EMERGÊNCIA	DE	CR	-	-	-	24h	R\$ 10.463,79
MÉDICO - MEDICINA DO ADOLESCENTE	DO	CR	-	-	-	24h	R\$ 10.463,79
MÉDICO - MEDICINA DO SONO		CR	-	-	-	24h	R\$ 10.463,79
MÉDICO - MEDICINA DO TRABALHO	DO	CR	-	-	-	24h	R\$ 10.463,79
MÉDICO - MEDICINA FETAL		CR	-	-	-	24h	R\$ 10.463,79
MÉDICO - MEDICINA INTENSIVA		CR	-	-	-	24h	R\$ 10.463,79
MÉDICO - MEDICINA INTENSIVA PEDIÁTRICA		CR	-	-	-	24h	R\$ 10.463,79
MÉDICO - MEDICINA PALIATIVA		CR	-	-	-	24h	R\$ 10.463,79
MÉDICO - NEFROLOGIA		CR	-	-	-	24h	R\$ 10.463,79
MÉDICO - NEFROLOGIA PEDIÁTRICA		CR	-	-	-	24h	R\$ 10.463,79
MÉDICO - NEONATOLOGIA		CR	-	-	-	24h	R\$ 10.463,79
MÉDICO - NEUROCIRURGIA		CR	-	-	-	24h	R\$ 10.463,79
MÉDICO - NEUROFISIOLOGIA CLÍNICA		CR	-	-	-	24h	R\$ 10.463,79
MÉDICO - NEUROLOGIA		CR	-	-	-	24h	R\$ 10.463,79
MÉDICO - NEUROLOGIA PEDIÁTRICA		CR	-	-	-	24h	R\$ 10.463,79
MÉDICO - NEURORRADIOLOGIA		CR	-	-	-	24h	R\$ 10.463,79
MÉDICO - NUTROLOGIA		CR	-	-	-	24h	R\$ 10.463,79
MÉDICO - NUTROLOGIA PEDIÁTRICA		CR	-	-	-	24h	R\$ 10.463,79
MÉDICO - OFTALMOLOGIA		CR	-	-	-	24h	R\$ 10.463,79
MÉDICO - ORTOPEDIA TRAUMATOLOGIA	E	CR	-	-	-	24h	R\$ 10.463,79

MÉDICO OTORRINOLARINGOLOGIA	-	CR	-	-	-	24h	R\$ 10.463,79
MÉDICO - PATOLOGIA		CR	-	-	-	24h	R\$ 10.463,79
MÉDICO - PATOLOGIA CITOPATOLOGIA	-	CR	-	-	-	24h	R\$ 10.463,79
MÉDICO - PATOLOGIA CLÍNICA/ MEDICINA LABORATORIAL		CR	-	-	-	24h	R\$ 10.463,79
MÉDICO - PEDIATRIA		CR	-	-	-	24h	R\$ 10.463,79
MÉDICO - PNEUMOLOGIA		CR	-	-	-	24h	R\$ 10.463,79
MÉDICO - PNEUMOLOGIA PEDIÁTRICA		CR	-	-	-	24h	R\$ 10.463,79
MÉDICO - PSIQUIATRIA		CR	-	-	-	24h	R\$ 10.463,79
MÉDICO - PSIQUIATRIA DA INFÂNCIA E ADOLESCÊNCIA		CR	-	-	-	24h	R\$ 10.463,79
MÉDICO - RADIOLOGIA DIAGNÓSTICO POR IMAGEM	E	CR	-	-	-	24h	R\$ 10.463,79
MÉDICO - RADIOTERAPIA		CR	-	-	-	24h	R\$ 10.463,79
MÉDICO - REUMATOLOGIA		CR	-	-	-	24h	R\$ 10.463,79
MÉDICO - REUMATOLOGIA PEDIÁTRICA		CR	-	-	-	24h	R\$ 10.463,79
MÉDICO - SEXOLOGIA		CR	-	-	-	24h	R\$ 10.463,79
MÉDICO - TRANSPLANTE DE MEDULA ÓSSEA		CR	-	-	-	24h	R\$ 10.463,79
MÉDICO - ULTRASSONOGRAFIA EM GINECOLOGIA E OBSTETRÍCIA	E	CR	-	-	-	24h	R\$ 10.463,79
MÉDICO - UROLOGIA		CR	-	-	-	24h	R\$ 10.463,79

HOSPITAL UNIVERSITÁRIO JÚLIO MULLER (HUJM-UFMT)

Cargo/Especialidade	Total de Vagas	Ampla Concorrência	Pessoas com Deficiência	Negros	CH	Salário Mensal
MÉDICO - ALERGIA E IMUNOLOGIA	CR	-	-	-	24h	R\$ 10.463,79
MÉDICO - ANESTESIOLOGIA	CR	-	-	-	24h	R\$ 10.463,79
MÉDICO - ANGIORRADIOLOGIA E CIRURGIA ENDOVASCULAR	CR	-	-	-	24h	R\$ 10.463,79
MÉDICO - CIRURGIA ONCOLÓGICA	CR	-	-	-	24h	R\$ 10.463,79
MÉDICO - ONCOLOGIA CLÍNICA	CR	-	-	-	24h	R\$ 10.463,79
MÉDICO - CARDIOLOGIA	CR	-	-	-	24h	R\$ 10.463,79
MÉDICO - CARDIOLOGIA PEDIÁTRICA	CR	-	-	-	24h	R\$ 10.463,79
MÉDICO - CIRURGIA CARDIOVASCULAR	CR	-	-	-	24h	R\$ 10.463,79
MÉDICO - CIRURGIA DE CABEÇA E PESCOÇO	CR	-	-	-	24h	R\$ 10.463,79
MÉDICO - CIRURGIA DO APARELHO DIGESTIVO	CR	-	-	-	24h	R\$ 10.463,79
MÉDICO - CIRURGIA GERAL	CR	-	-	-	24h	R\$ 10.463,79
MÉDICO - CIRURGIA PEDIÁTRICA	2	1	1	-	24h	R\$ 10.463,79
MÉDICO - CIRURGIA PLÁSTICA	CR	-	-	-	24h	R\$ 10.463,79

MÉDICO - CIRURGIA TORÁCICA	CR	-	-	-	24h	R\$ 10.463,79
MÉDICO - CIRURGIA VASCULAR	CR	-	-	-	24h	R\$ 10.463,79
MÉDICO - CLÍNICA MÉDICA	CR	-	-	-	24h	R\$ 10.463,79
MÉDICO - COLOPROCTOLOGIA	CR	-	-	-	24h	R\$ 10.463,79
MÉDICO - DERMATOLOGIA	CR	-	-	-	24h	R\$ 10.463,79
MÉDICO - RADIOLOGIA INTERVENCIONISTA E ANGIORADIOLOGIA	CR	-	-	-	24h	R\$ 10.463,79
MÉDICO - DIAGNÓSTICO POR IMAGEM - ULTRASSONOGRAMA GERAL	3	1	1	1	24h	R\$ 10.463,79
MÉDICO - ECOCARDIOGRAFIA	CR	-	-	-	24h	R\$ 10.463,79
MÉDICO - ENDOCRINOLOGIA E METABOLOGIA	CR	-	-	-	24h	R\$ 10.463,79
MÉDICO - ENDOCRINOLOGIA PEDIÁTRICA	CR	-	-	-	24h	R\$ 10.463,79
MÉDICO - ENDOSCOPIA DIGESTIVA	CR	-	-	-	24h	R\$ 10.463,79
MÉDICO - ENDOSCOPIA RESPIRATÓRIA	CR	-	-	-	24h	R\$ 10.463,79
MÉDICO - GASTROENTEROLOGIA	CR	-	-	-	24h	R\$ 10.463,79
MÉDICO - GASTROENTEROLOGIA PEDIÁTRICA	CR	-	-	-	24h	R\$ 10.463,79
MÉDICO - GENÉTICA MÉDICA	CR	-	-	-	24h	R\$ 10.463,79
MÉDICO - GERIATRIA	CR	-	-	-	24h	R\$ 10.463,79
MÉDICO - GINECOLOGIA E OBSTETRÍCIA	CR	-	-	-	24h	R\$ 10.463,79
MÉDICO - HEMATOLOGIA E HEMOTERAPIA	CR	-	-	-	24h	R\$ 10.463,79
MÉDICO - HEMATOLOGIA E HEMOTERAPIA PEDIÁTRICA	CR	-	-	-	24h	R\$ 10.463,79
MÉDICO - HEMODINÂMICA E CARDIOLOGIA INTERVENCIONISTA	CR	-	-	-	24h	R\$ 10.463,79
MÉDICO - HEPATOLOGIA	CR	-	-	-	24h	R\$ 10.463,79
MÉDICO - INFECTOLOGIA	CR	-	-	-	24h	R\$ 10.463,79
MÉDICO - INFECTOLOGIA PEDIÁTRICA	CR	-	-	-	24h	R\$ 10.463,79
MÉDICO - MASTOLOGIA	CR	-	-	-	24h	R\$ 10.463,79
MÉDICO - MEDICINA DO ADOLESCENTE	CR	-	-	-	24h	R\$ 10.463,79
MÉDICO - MEDICINA DO TRABALHO	CR	-	-	-	24h	R\$ 10.463,79
MÉDICO - MEDICINA INTENSIVA	CR	-	-	-	24h	R\$ 10.463,79
MÉDICO - MEDICINA INTENSIVA PEDIÁTRICA	CR	-	-	-	24h	R\$ 10.463,79
MÉDICO - MEDICINA PALIATIVA	CR	-	-	-	24h	R\$ 10.463,79
MÉDICO - NEFROLOGIA	CR	-	-	-	24h	R\$ 10.463,79
MÉDICO - NEFROLOGIA PEDIÁTRICA	CR	-	-	-	24h	R\$ 10.463,79

MÉDICO - NEONATOLOGIA	CR	-	-	-	24h	R\$ 10.463,79
MÉDICO - NEUROCIRURGIA	CR	-	-	-	24h	R\$ 10.463,79
MÉDICO - NEUROLOGIA	CR	-	-	-	24h	R\$ 10.463,79
MÉDICO - NEUROLOGIA PEDIÁTRICA	CR	-	-	-	24h	R\$ 10.463,79
MÉDICO - NUTROLOGIA	CR	-	-	-	24h	R\$ 10.463,79
MÉDICO - OFTALMOLOGIA	CR	-	-	-	24h	R\$ 10.463,79
MÉDICO OTORRINOLARINGOLOGIA	CR	-	-	-	24h	R\$ 10.463,79
MÉDICO - PATOLOGIA	CR	-	-	-	24h	R\$ 10.463,79
MÉDICO - PATOLOGIA CITOPATOLOGIA	CR	-	-	-	24h	R\$ 10.463,79
MÉDICO - PEDIATRIA	CR	-	-	-	24h	R\$ 10.463,79
MÉDICO - PNEUMOLOGIA	CR	-	-	-	24h	R\$ 10.463,79
MÉDICO - PNEUMOLOGIA PEDIÁTRICA	CR	-	-	-	24h	R\$ 10.463,79
MÉDICO - PSIQUIATRIA	CR	-	-	-	24h	R\$ 10.463,79
MÉDICO - RADIOLOGIA E DIAGNÓSTICO POR IMAGEM	CR	-	-	-	24h	R\$ 10.463,79
MÉDICO - RADIOTERAPIA	CR	-	-	-	24h	R\$ 10.463,79
MÉDICO - REUMATOLOGIA	CR	-	-	-	24h	R\$ 10.463,79
MÉDICO - REUMATOLOGIA PEDIÁTRICA	CR	-	-	-	24h	R\$ 10.463,79
MÉDICO - UROLOGIA	CR	-	-	-	24h	R\$ 10.463,79

HOSPITAL DE DOENÇAS TROPICAIS (HDT – UFT)

Cargo/Especialidade	Total de Vagas	Ampla Concorrência	Pessoas com Deficiência	Negros	CH	Salário Mensal
MÉDICO - ANESTESIOLOGIA	CR	-	-	-	24h	R\$ 10.463,79
MÉDICO - CARDIOLOGIA	CR	-	-	-	24h	R\$ 10.463,79
MÉDICO - CIRURGIA GERAL	CR	-	-	-	24h	R\$ 10.463,79
MÉDICO - CIRURGIA TORÁCICA	CR	-	-	-	24h	R\$ 10.463,79
MÉDICO - CLÍNICA MÉDICA	1	-	1	-	24h	R\$ 10.463,79
MÉDICO - DERMATOLOGIA	CR	-	-	-	24h	R\$ 10.463,79
MÉDICO - ECOCARDIOGRAFIA	CR	-	-	-	24h	R\$ 10.463,79
MÉDICO - ENDOCRINOLOGIA E METABOLOGIA	CR	-	-	-	24h	R\$ 10.463,79
MÉDICO GASTROENTEROLOGIA	CR	-	-	-	24h	R\$ 10.463,79
MÉDICO - GINECOLOGIA E OBSTETRÍCIA	CR	-	-	-	24h	R\$ 10.463,79
MÉDICO - HEMATOLOGIA E HEMOTERAPIA	CR	-	-	-	24h	R\$ 10.463,79
MÉDICO - INFECTOLOGIA	CR	-	-	-	24h	R\$ 10.463,79
MÉDICO - INFECTOLOGIA PEDIÁTRICA	CR	-	-	-	24h	R\$ 10.463,79
MÉDICO - MEDICINA DO TRABALHO	CR	-	-	-	24h	R\$ 10.463,79
MÉDICO - MEDICINA INTENSIVA	CR	-	-	-	24h	R\$ 10.463,79
MÉDICO - NEFROLOGIA	CR	-	-	-	24h	R\$ 10.463,79
MÉDICO - NEUROLOGIA	CR	-	-	-	24h	R\$ 10.463,79

MÉDICO - NEUROLOGIA PEDIÁTRICA	CR	-	-	-	24h	R\$ 10.463,79
MÉDICO - OFTALMOLOGIA	CR	-	-	-	24h	R\$ 10.463,79
MÉDICO - ORTOPIEDIA E TRAUMATOLOGIA	CR	-	-	-	24h	R\$ 10.463,79
MÉDICO - PEDIATRIA	CR	-	-	-	24h	R\$ 10.463,79
MÉDICO - PNEUMOLOGIA	CR	-	-	-	24h	R\$ 10.463,79
MÉDICO - PNEUMOLOGIA PEDIÁTRICA	CR	-	-	-	24h	R\$ 10.463,79
MÉDICO - PSIQUIATRIA	CR	-	-	-	24h	R\$ 10.463,79
MÉDICO - RADIOLOGIA E DIAGNÓSTICO POR IMAGEM	CR	-	-	-	24h	R\$ 10.463,79
MÉDICO - UROLOGIA	CR	-	-	-	24h	R\$ 10.463,79

MICRORREGIÃO 5

HOSPITAL UNIVERSITÁRIO CASSIANO ANTÔNIO DE MORAES (HUCAM-UFES)

Cargo/Especialidade	Total de Vagas	Ampla Concorrência	Pessoas com Deficiência	Negros	CH	Salário Mensal
MÉDICO - ACUPUNTURA	CR	-	-	-	24h	R\$ 10.463,79
MÉDICO - ANESTESIOLOGIA	CR	-	-	-	24h	R\$ 10.463,79
MÉDICO - ANGIOLOGIA	CR	-	-	-	24h	R\$ 10.463,79
MÉDICO - ANGIORRADIOLOGIA E CIRURGIA ENDOVASCULAR	CR	-	-	-	24h	R\$ 10.463,79
MÉDICO - CIRURGIA ONCOLÓGICA	CR	-	-	-	24h	R\$ 10.463,79
MÉDICO - ONCOLOGIA CLÍNICA	CR	-	-	-	24h	R\$ 10.463,79
MÉDICO - CARDIOLOGIA	CR	-	-	-	24h	R\$ 10.463,79
MÉDICO - CARDIOLOGIA - ELETROFISIOLOGIA CLÍNICA INVASIVA	CR	-	-	-	24h	R\$ 10.463,79
MÉDICO - CARDIOLOGIA - ERGOMETRIA	CR	-	-	-	24h	R\$ 10.463,79
MÉDICO - CARDIOLOGIA PEDIÁTRICA	CR	-	-	-	24h	R\$ 10.463,79
MÉDICO - CIRURGIA CARDIOVASCULAR	5	3	1	1	24h	R\$ 10.463,79
MÉDICO - CIRURGIA DA MÃO	CR	-	-	-	24h	R\$ 10.463,79
MÉDICO - CIRURGIA DE CABEÇA E PESCOÇO	CR	-	-	-	24h	R\$ 10.463,79
MÉDICO - CIRURGIA DO APARELHO DIGESTIVO	CR	-	-	-	24h	R\$ 10.463,79
MÉDICO - CIRURGIA GERAL	CR	-	-	-	24h	R\$ 10.463,79
MÉDICO - CIRURGIA PEDIÁTRICA	CR	-	-	-	24h	R\$ 10.463,79
MÉDICO - CIRURGIA PLÁSTICA	CR	-	-	-	24h	R\$ 10.463,79
MÉDICO - CIRURGIA TORÁCICA	CR	-	-	-	24h	R\$ 10.463,79
MÉDICO - CIRURGIA VASCULAR	CR	-	-	-	24h	R\$ 10.463,79
MÉDICO - CLÍNICA MÉDICA	CR	-	-	-	24h	R\$ 10.463,79
MÉDICO - COLOPROCTOLOGIA	CR	-	-	-	24h	R\$ 10.463,79
MÉDICO - DENSITOMETRIA ÓSSEA	CR	-	-	-	24h	R\$ 10.463,79
MÉDICO - DERMATOLOGIA	CR	-	-	-	24h	R\$ 10.463,79

MÉDICO - RADIOLOGIA INTERVENCIONISTA E ANGIORADIOLOGIA	CR	-	-	-	24h	R\$ 10.463,79
MÉDICO - DIAGNÓSTICO POR IMAGEM - ULTRASSONOGRAMA GERAL	CR	-	-	-	24h	R\$ 10.463,79
MÉDICO - DOR	CR	-	-	-	24h	R\$ 10.463,79
MÉDICO - ECOCARDIOGRAFIA	CR	-	-	-	24h	R\$ 10.463,79
MÉDICO - ECOGRAFIA VASCULAR COM DOPPLER	CR	-	-	-	24h	R\$ 10.463,79
MÉDICO - ENDOCRINOLOGIA E METABOLOGIA	CR	-	-	-	24h	R\$ 10.463,79
MÉDICO - ENDOCRINOLOGIA PEDIÁTRICA	CR	-	-	-	24h	R\$ 10.463,79
MÉDICO - ENDOSCOPIA DIGESTIVA	CR	-	-	-	24h	R\$ 10.463,79
MÉDICO - ENDOSCOPIA RESPIRATÓRIA	CR	-	-	-	24h	R\$ 10.463,79
MÉDICO GASTROENTEROLOGIA -	CR	-	-	-	24h	R\$ 10.463,79
MÉDICO GASTROENTEROLOGIA PEDIÁTRICA -	CR	-	-	-	24h	R\$ 10.463,79
MÉDICO - GENÉTICA MÉDICA	CR	-	-	-	24h	R\$ 10.463,79
MÉDICO - GERIATRIA	CR	-	-	-	24h	R\$ 10.463,79
MÉDICO - GINECOLOGIA E OBSTETRÍCIA	CR	-	-	-	24h	R\$ 10.463,79
MÉDICO - HEMATOLOGIA E HEMOTERAPIA	CR	-	-	-	24h	R\$ 10.463,79
MÉDICO - HEMATOLOGIA E HEMOTERAPIA PEDIÁTRICA	CR	-	-	-	24h	R\$ 10.463,79
MÉDICO - HEMODINÂMICA E CARDIOLOGIA INTERVENCIONISTA	CR	-	-	-	24h	R\$ 10.463,79
MÉDICO - HEPATOLOGIA	CR	-	-	-	24h	R\$ 10.463,79
MÉDICO - INFECTOLOGIA	CR	-	-	-	24h	R\$ 10.463,79
MÉDICO - INFECTOLOGIA PEDIÁTRICA	CR	-	-	-	24h	R\$ 10.463,79
MÉDICO - MAMOGRAFIA	CR	-	-	-	24h	R\$ 10.463,79
MÉDICO - MASTOLOGIA	CR	-	-	-	24h	R\$ 10.463,79
MÉDICO - MEDICINA DE EMERGÊNCIA	CR	-	-	-	24h	R\$ 10.463,79
MÉDICO - MEDICINA DE FAMÍLIA E COMUNIDADE	CR	-	-	-	24h	R\$ 10.463,79
MÉDICO - MEDICINA DO ADOLESCENTE	CR	-	-	-	24h	R\$ 10.463,79
MÉDICO - MEDICINA DO SONO	CR	-	-	-	24h	R\$ 10.463,79
MÉDICO - MEDICINA DO TRABALHO	CR	-	-	-	24h	R\$ 10.463,79
MÉDICO - MEDICINA FETAL	CR	-	-	-	24h	R\$ 10.463,79
MÉDICO - MEDICINA FÍSICA E REABILITAÇÃO	CR	-	-	-	24h	R\$ 10.463,79

MÉDICO - MEDICINA INTENSIVA	CR	-	-	-	24h	R\$ 10.463,79
MÉDICO - MEDICINA PALIATIVA	CR	-	-	-	24h	R\$ 10.463,79
MÉDICO - NEFROLOGIA	CR	-	-	-	24h	R\$ 10.463,79
MÉDICO - NEFROLOGIA PEDIÁTRICA	1	-	-	1	24h	R\$ 10.463,79
MÉDICO - NEONATOLOGIA	CR	-	-	-	24h	R\$ 10.463,79
MÉDICO - NEUROFISIOLOGIA CLÍNICA	CR	-	-	-	24h	R\$ 10.463,79
MÉDICO - NEUROLOGIA	CR	-	-	-	24h	R\$ 10.463,79
MÉDICO - NEUROLOGIA PEDIÁTRICA	CR	-	-	-	24h	R\$ 10.463,79
MÉDICO - NEURORRADIOLOGIA	CR	-	-	-	24h	R\$ 10.463,79
MÉDICO - NUTRIÇÃO PARENTERAL E ENTERAL	CR	-	-	-	24h	R\$ 10.463,79
MÉDICO - NUTROLOGIA	CR	-	-	-	24h	R\$ 10.463,79
MÉDICO - NUTROLOGIA PEDIÁTRICA	CR	-	-	-	24h	R\$ 10.463,79
MÉDICO - OFTALMOLOGIA	CR	-	-	-	24h	R\$ 10.463,79
MÉDICO - ORTOPEDIA E TRAUMATOLOGIA	CR	-	-	-	24h	R\$ 10.463,79
MÉDICO OTORRINOLARINGOLOGIA	CR	-	-	-	24h	R\$ 10.463,79
MÉDICO - PATOLOGIA	CR	-	-	-	24h	R\$ 10.463,79
MÉDICO - PEDIATRIA	CR	-	-	-	24h	R\$ 10.463,79
MÉDICO - PNEUMOLOGIA	CR	-	-	-	24h	R\$ 10.463,79
MÉDICO - PNEUMOLOGIA PEDIÁTRICA	CR	-	-	-	24h	R\$ 10.463,79
MÉDICO - PSIQUIATRIA	CR	-	-	-	24h	R\$ 10.463,79
MÉDICO - PSIQUIATRIA DA INFÂNCIA E ADOLESCÊNCIA	CR	-	-	-	24h	R\$ 10.463,79
MÉDICO - RADIOLOGIA DIAGNÓSTICO POR IMAGEM	5	3	1	1	24h	R\$ 10.463,79
MÉDICO - REUMATOLOGIA	CR	-	-	-	24h	R\$ 10.463,79
MÉDICO - REUMATOLOGIA PEDIÁTRICA	CR	-	-	-	24h	R\$ 10.463,79
MÉDICO - TRANSPLANTE DE MEDULA ÓSSEA	CR	-	-	-	24h	R\$ 10.463,79
MÉDICO - ULTRASSONOLOGIA EM GINECOLOGIA E OBSTETRÍCIA	CR	-	-	-	24h	R\$ 10.463,79
MÉDICO - UROLOGIA	CR	-	-	-	24h	R\$ 10.463,79

HOSPITAL DAS CLÍNICAS DA UNIVERSIDADE FEDERAL DE MINAS GERAIS (HC – UFMG)

Cargo/Especialidade	Total de Vagas	Ampla Concorrência	Pessoas com Deficiência	Negros	CH	Salário Mensal
MÉDICO - ACUPUNTURA	CR	-	-	-	24h	R\$ 10.463,79
MÉDICO - ALERGIA E IMUNOLOGIA PEDIÁTRICA	CR	-	-	-	24h	R\$ 10.463,79
MÉDICO - ANESTESIOLOGIA	1	-	-	1	24h	R\$ 10.463,79
MÉDICO - ONCOLOGIA CLÍNICA	CR	-	-	-	24h	R\$ 10.463,79

MÉDICO - ONCOLOGIA PEDIÁTRICA	CR	-	-	-	24h	R\$ 10.463,79
MÉDICO - CARDIOLOGIA	CR	-	-	-	24h	R\$ 10.463,79
MÉDICO - CARDIOLOGIA - ELETROFISIOLOGIA CLÍNICA INVASIVA	CR	-	-	-	24h	R\$ 10.463,79
MÉDICO - CARDIOLOGIA PEDIÁTRICA	CR	-	-	-	24h	R\$ 10.463,79
MÉDICO - CIRURGIA CARDIOVASCULAR	CR	-	-	-	24h	R\$ 10.463,79
MÉDICO - CIRURGIA DA MÃO	CR	-	-	-	24h	R\$ 10.463,79
MÉDICO - CIRURGIA DE CABEÇA E PESCOÇO	CR	-	-	-	24h	R\$ 10.463,79
MÉDICO - CIRURGIA DO APARELHO DIGESTIVO	CR	-	-	-	24h	R\$ 10.463,79
MÉDICO - CIRURGIA GERAL	CR	-	-	-	24h	R\$ 10.463,79
MÉDICO - CIRURGIA PEDIÁTRICA	CR	-	-	-	24h	R\$ 10.463,79
MÉDICO - CIRURGIA PLÁSTICA	CR	-	-	-	24h	R\$ 10.463,79
MÉDICO - CIRURGIA TORÁCICA	CR	-	-	-	24h	R\$ 10.463,79
MÉDICO - CIRURGIA VASCULAR	CR	-	-	-	24h	R\$ 10.463,79
MÉDICO - CLÍNICA MÉDICA	1	-	1	-	24h	R\$ 10.463,79
MÉDICO - COLOPROCTOLOGIA	CR	-	-	-	24h	R\$ 10.463,79
MÉDICO - DENSITOMETRIA ÓSSEA	CR	-	-	-	24h	R\$ 10.463,79
MÉDICO - DERMATOLOGIA	CR	-	-	-	24h	R\$ 10.463,79
MÉDICO - RADIOLOGIA INTERVENCIONISTA E ANGIORRADIOLOGIA	CR	-	-	-	24h	R\$ 10.463,79
MÉDICO - DIAGNÓSTICO POR IMAGEM - ULTRASSONOGRAFIA GERAL	CR	-	-	-	24h	R\$ 10.463,79
MÉDICO - DOR	CR	-	-	-	24h	R\$ 10.463,79
MÉDICO - ECOCARDIOGRAFIA	CR	-	-	-	24h	R\$ 10.463,79
MÉDICO - ENDOCRINOLOGIA E METABOLOGIA	CR	-	-	-	24h	R\$ 10.463,79
MÉDICO - ENDOCRINOLOGIA PEDIÁTRICA	CR	-	-	-	24h	R\$ 10.463,79
MÉDICO - ENDOSCOPIA DIGESTIVA	CR	-	-	-	24h	R\$ 10.463,79
MÉDICO GASTROENTEROLOGIA	CR	-	-	-	24h	R\$ 10.463,79
MÉDICO GASTROENTEROLOGIA PEDIÁTRICA	CR	-	-	-	24h	R\$ 10.463,79
MÉDICO - GENÉTICA MÉDICA	CR	-	-	-	24h	R\$ 10.463,79
MÉDICO - GERIATRIA	CR	-	-	-	24h	R\$ 10.463,79
MÉDICO - GINECOLOGIA E OBSTETRÍCIA	CR	-	-	-	24h	R\$ 10.463,79
MÉDICO - HEMATOLOGIA E HEMOTERAPIA	CR	-	-	-	24h	R\$ 10.463,79
MÉDICO - HEMATOLOGIA E HEMOTERAPIA PEDIÁTRICA	CR	-	-	-	24h	R\$ 10.463,79

MÉDICO - HEMODINÂMICA E CARDIOLOGIA INTERVENCIÓNISTA	CR	-	-	-	24h	R\$ 10.463,79
MÉDICO - INFECTOLOGIA	CR	-	-	-	24h	R\$ 10.463,79
MÉDICO - INFECTOLOGIA HOSPITALAR	CR	-	-	-	24h	R\$ 10.463,79
MÉDICO - INFECTOLOGIA PEDIÁTRICA	CR	-	-	-	24h	R\$ 10.463,79
MÉDICO - MASTOLOGIA	CR	-	-	-	24h	R\$ 10.463,79
MÉDICO - MEDICINA DE EMERGÊNCIA	CR	-	-	-	24h	R\$ 10.463,79
MÉDICO - MEDICINA DO ADOLESCENTE	CR	-	-	-	24h	R\$ 10.463,79
MÉDICO - MEDICINA DO TRABALHO	CR	-	-	-	24h	R\$ 10.463,79
MÉDICO - MEDICINA INTENSIVA	CR	-	-	-	24h	R\$ 10.463,79
MÉDICO - MEDICINA INTENSIVA PEDIÁTRICA	CR	-	-	-	24h	R\$ 10.463,79
MÉDICO - MEDICINA NUCLEAR	CR	-	-	-	24h	R\$ 10.463,79
MÉDICO - MEDICINA PALIATIVA	CR	-	-	-	24h	R\$ 10.463,79
MÉDICO - NEFROLOGIA	CR	-	-	-	24h	R\$ 10.463,79
MÉDICO - NEFROLOGIA PEDIÁTRICA	CR	-	-	-	24h	R\$ 10.463,79
MÉDICO - NEONATOLOGIA	1	-	1	-	24h	R\$ 10.463,79
MÉDICO - NEUROCIRURGIA	CR	-	-	-	24h	R\$ 10.463,79
MÉDICO - NEUROFISIOLOGIA CLÍNICA	CR	-	-	-	24h	R\$ 10.463,79
MÉDICO - NEUROLOGIA	CR	-	-	-	24h	R\$ 10.463,79
MÉDICO - NEUROLOGIA PEDIÁTRICA	CR	-	-	-	24h	R\$ 10.463,79
MÉDICO - NEURORRADIOLOGIA	CR	-	-	-	24h	R\$ 10.463,79
MÉDICO - NUTROLOGIA	CR	-	-	-	24h	R\$ 10.463,79
MÉDICO - NUTROLOGIA PEDIÁTRICA	CR	-	-	-	24h	R\$ 10.463,79
MÉDICO - OFTALMOLOGIA	CR	-	-	-	24h	R\$ 10.463,79
MÉDICO - ORTOPEDIA E TRAUMATOLOGIA	CR	-	-	-	24h	R\$ 10.463,79
MÉDICO OTORRINOLARINGOLOGIA	CR	-	-	-	24h	R\$ 10.463,79
MÉDICO - PATOLOGIA	CR	-	-	-	24h	R\$ 10.463,79
MÉDICO - PATOLOGIA CLÍNICA/ MEDICINA LABORATORIAL	CR	-	-	-	24h	R\$ 10.463,79
MÉDICO - PEDIATRIA	CR	-	-	-	24h	R\$ 10.463,79
MÉDICO - PNEUMOLOGIA	CR	-	-	-	24h	R\$ 10.463,79
MÉDICO - PNEUMOLOGIA PEDIÁTRICA	CR	-	-	-	24h	R\$ 10.463,79
MÉDICO - PSIQUIATRIA	CR	-	-	-	24h	R\$ 10.463,79
MÉDICO - PSIQUIATRIA DA INFÂNCIA E ADOLESCÊNCIA	CR	-	-	-	24h	R\$ 10.463,79
MÉDICO - RADIOLOGIA DIAGNÓSTICO POR IMAGEM	CR	-	-	-	24h	R\$ 10.463,79

MÉDICO - REUMATOLOGIA	CR	-	-	-	24h	R\$ 10.463,79
MÉDICO - TRANSPLANTE DE MEDULA ÓSSEA	CR	-	-	-	24h	R\$ 10.463,79
MÉDICO - UROLOGIA	CR	-	-	-	24h	R\$ 10.463,79

HOSPITAL UNIVERSITÁRIO DA UNIVERSIDADE FEDERAL DE JUIZ DE FORA (HU-UFJF)

Cargo/Especialidade	Total de Vagas	Ampla Concorrência	Pessoas com Deficiência	Negros	CH	Salário Mensal
MÉDICO - ANESTESIOLOGIA	CR	-	-	-	24h	R\$ 10.463,79
MÉDICO - ANGIOLOGIA	CR	-	-	-	24h	R\$ 10.463,79
MÉDICO - ONCOLOGIA CLÍNICA	CR	-	-	-	24h	R\$ 10.463,79
MÉDICO - CARDIOLOGIA	CR	-	-	-	24h	R\$ 10.463,79
MÉDICO - CARDIOLOGIA - ELETROFISIOLOGIA CLÍNICA INVASIVA	CR	-	-	-	24h	R\$ 10.463,79
MÉDICO - CARDIOLOGIA - ERGOMETRIA	CR	-	-	-	24h	R\$ 10.463,79
MÉDICO - CARDIOLOGIA PEDIÁTRICA	CR	-	-	-	24h	R\$ 10.463,79
MÉDICO - CIRURGIA DA MÃO	CR	-	-	-	24h	R\$ 10.463,79
MÉDICO - CIRURGIA DE CABEÇA E PESCOÇO	CR	-	-	-	24h	R\$ 10.463,79
MÉDICO - CIRURGIA DO APARELHO DIGESTIVO	CR	-	-	-	24h	R\$ 10.463,79
MÉDICO - CIRURGIA GERAL	CR	-	-	-	24h	R\$ 10.463,79
MÉDICO - CIRURGIA PEDIÁTRICA	CR	-	-	-	24h	R\$ 10.463,79
MÉDICO - CIRURGIA PLÁSTICA	CR	-	-	-	24h	R\$ 10.463,79
MÉDICO - CIRURGIA TORÁCICA	CR	-	-	-	24h	R\$ 10.463,79
MÉDICO - CIRURGIA VASCULAR	CR	-	-	-	24h	R\$ 10.463,79
MÉDICO - CIRURGIA DO APARELHO DIGESTIVO - CIRURGIA VIDEOLAPAROSCÓPICA	CR	-	-	-	24h	R\$ 10.463,79
MÉDICO - CLÍNICA MÉDICA	CR	-	-	-	24h	R\$ 10.463,79
MÉDICO - COLOPROCTOLOGIA	CR	-	-	-	24h	R\$ 10.463,79
MÉDICO - DERMATOLOGIA	CR	-	-	-	24h	R\$ 10.463,79
MÉDICO - RADIOLOGIA INTERVENCIÓNISTA E ANGIORRADIOLOGIA	CR	-	-	-	24h	R\$ 10.463,79
MÉDICO - DIAGNÓSTICO POR IMAGEM - ULTRASSONOGRRAFIA GERAL	CR	-	-	-	24h	R\$ 10.463,79
MÉDICO - ECOCARDIOGRAFIA	CR	-	-	-	24h	R\$ 10.463,79
MÉDICO - ECOGRAFIA VASCULAR COM DOPPLER	CR	-	-	-	24h	R\$ 10.463,79
MÉDICO - ENDOCRINOLOGIA E METABOLOGIA	CR	-	-	-	24h	R\$ 10.463,79
MÉDICO - ENDOCRINOLOGIA PEDIÁTRICA	CR	-	-	-	24h	R\$ 10.463,79
MÉDICO - ENDOSCOPIA	CR	-	-	-	24h	R\$ 10.463,79
MÉDICO - ENDOSCOPIA DIGESTIVA	CR	-	-	-	24h	R\$ 10.463,79

MÉDICO - ENDOSCOPIA GINECOLÓGICA	CR	-	-	-	24h	R\$ 10.463,79
MÉDICO - ENDOSCOPIA RESPIRATÓRIA	CR	-	-	-	24h	R\$ 10.463,79
MÉDICO GASTROENTEROLOGIA	CR	-	-	-	24h	R\$ 10.463,79
MÉDICO GASTROENTEROLOGIA PEDIÁTRICA	CR	-	-	-	24h	R\$ 10.463,79
MÉDICO - GENÉTICA MÉDICA	CR	-	-	-	24h	R\$ 10.463,79
MÉDICO - GERIATRIA	CR	-	-	-	24h	R\$ 10.463,79
MÉDICO - GINECOLOGIA E OBSTETRÍCIA	CR	-	-	-	24h	R\$ 10.463,79
MÉDICO - HEMATOLOGIA E HEMOTERAPIA	CR	-	-	-	24h	R\$ 10.463,79
MÉDICO - HEMATOLOGIA E HEMOTERAPIA PEDIÁTRICA	CR	-	-	-	24h	R\$ 10.463,79
MÉDICO - HEPATOLOGIA	CR	-	-	-	24h	R\$ 10.463,79
MÉDICO - INFECTOLOGIA	CR	-	-	-	24h	R\$ 10.463,79
MÉDICO - INFECTOLOGIA HOSPITALAR	CR	-	-	-	24h	R\$ 10.463,79
MÉDICO - MASTOLOGIA	CR	-	-	-	24h	R\$ 10.463,79
MÉDICO - MEDICINA DE EMERGÊNCIA	CR	-	-	-	24h	R\$ 10.463,79
MÉDICO - MEDICINA DE FAMÍLIA E COMUNIDADE	CR	-	-	-	24h	R\$ 10.463,79
MÉDICO - MEDICINA DO TRABALHO	1	-	-	1	24h	R\$ 10.463,79
MÉDICO - MEDICINA FETAL	CR	-	-	-	24h	R\$ 10.463,79
MÉDICO - MEDICINA INTENSIVA	CR	-	-	-	24h	R\$ 10.463,79
MÉDICO - MEDICINA PALIATIVA	CR	-	-	-	24h	R\$ 10.463,79
MÉDICO - NEFROLOGIA	1	-	1	-	24h	R\$ 10.463,79
MÉDICO - NEFROLOGIA PEDIÁTRICA	CR	-	-	-	24h	R\$ 10.463,79
MÉDICO - NEUROLOGIA	CR	-	-	-	24h	R\$ 10.463,79
MÉDICO - NEUROLOGIA PEDIÁTRICA	2	1	-	1	24h	R\$ 10.463,79
MÉDICO - NUTRIÇÃO PARENTERAL E ENTERAL	CR	-	-	-	24h	R\$ 10.463,79
MÉDICO - NUTROLOGIA	CR	-	-	-	24h	R\$ 10.463,79
MÉDICO - OFTALMOLOGIA	1	-	-	1	24h	R\$ 10.463,79
MÉDICO - ORTOPEDIA E TRAUMATOLOGIA	CR	-	-	-	24h	R\$ 10.463,79
MÉDICO OTORRINOLARINGOLOGIA	3	1	1	1	24h	R\$ 10.463,79
MÉDICO - PATOLOGIA	CR	-	-	-	24h	R\$ 10.463,79
MÉDICO - PEDIATRIA	CR	-	-	-	24h	R\$ 10.463,79
MÉDICO - PNEUMOLOGIA	CR	-	-	-	24h	R\$ 10.463,79
MÉDICO - PNEUMOLOGIA PEDIÁTRICA	1	-	-	1	24h	R\$ 10.463,79
MÉDICO - PSIQUIATRIA	CR	-	-	-	24h	R\$ 10.463,79

MÉDICO - PSQUIATRIA DA INFÂNCIA E ADOLESCÊNCIA	CR	-	-	-	24h	R\$ 10.463,79
MÉDICO - RADIOLOGIA DIAGNÓSTICO POR IMAGEM	CR	-	-	-	24h	R\$ 10.463,79
MÉDICO - REUMATOLOGIA	CR	-	-	-	24h	R\$ 10.463,79
MÉDICO - REUMATOLOGIA PEDIÁTRICA	1	-	-	1	24h	R\$ 10.463,79
MÉDICO - SEXOLOGIA	CR	-	-	-	24h	R\$ 10.463,79
MÉDICO - TRANSPLANTE DE MEDULA ÓSSEA	1	-	-	1	24h	R\$ 10.463,79
MÉDICO - ULTRASSONOGRAFIA EM GINECOLOGIA E OBSTETRÍCIA	CR	-	-	-	24h	R\$ 10.463,79
MÉDICO - UROLOGIA	CR	-	-	-	24h	R\$ 10.463,79

HOSPITAL DE CLÍNICAS DA UNIVERSIDADE FEDERAL DO TRIÂNGULO MINEIRO (HC-UFTM)

Cargo/Especialidade	Total de Vagas	Ampla Concorrência	Pessoas com Deficiência	Negros	CH	Salário Mensal
MÉDICO - ALERGIA E IMUNOLOGIA PEDIÁTRICA	CR	-	-	-	24h	R\$ 10.463,79
MÉDICO - ANESTESIOLOGIA	CR	-	-	-	24h	R\$ 10.463,79
MÉDICO - ANGIORRADIOLOGIA E CIRURGIA ENDOVASCULAR	CR	-	-	-	24h	R\$ 10.463,79
MÉDICO - CIRURGIA ONCOLÓGICA	CR	-	-	-	24h	R\$ 10.463,79
MÉDICO - ONCOLOGIA CLÍNICA	CR	-	-	-	24h	R\$ 10.463,79
MÉDICO - ONCOLOGIA PEDIÁTRICA	CR	-	-	-	24h	R\$ 10.463,79
MÉDICO - CARDIOLOGIA	CR	-	-	-	24h	R\$ 10.463,79
MÉDICO - CARDIOLOGIA - ELETROFISIOLOGIA CLÍNICA INVASIVA	CR	-	-	-	24h	R\$ 10.463,79
MÉDICO - CARDIOLOGIA PEDIÁTRICA	1	-	1	-	24h	R\$ 10.463,79
MÉDICO - CIRURGIA CARDIOVASCULAR	CR	-	-	-	24h	R\$ 10.463,79
MÉDICO - CIRURGIA DA MÃO	CR	-	-	-	24h	R\$ 10.463,79
MÉDICO - CIRURGIA DE CABEÇA E PESCOÇO	CR	-	-	-	24h	R\$ 10.463,79
MÉDICO - CIRURGIA DO APARELHO DIGESTIVO	CR	-	-	-	24h	R\$ 10.463,79
MÉDICO - CIRURGIA GERAL	CR	-	-	-	24h	R\$ 10.463,79
MÉDICO - CIRURGIA PEDIÁTRICA	1	-	1	-	24h	R\$ 10.463,79
MÉDICO - CIRURGIA PLÁSTICA	CR	-	-	-	24h	R\$ 10.463,79
MÉDICO - CIRURGIA TORÁCICA	CR	-	-	-	24h	R\$ 10.463,79
MÉDICO - CIRURGIA VASCULAR	CR	-	-	-	24h	R\$ 10.463,79
MÉDICO - CLÍNICA MÉDICA	1	-	-	1	24h	R\$ 10.463,79
MÉDICO - COLOPROCTOLOGIA	CR	-	-	-	24h	R\$ 10.463,79
MÉDICO - DERMATOLOGIA	CR	-	-	-	24h	R\$ 10.463,79

MÉDICO - RADIOLOGIA INTERVENCIONISTA E ANGIORRADIOLOGIA	CR	-	-	-	24h	R\$ 10.463,79
MÉDICO - ECOCARDIOGRAFIA	CR	-	-	-	24h	R\$ 10.463,79
MÉDICO - ENDOCRINOLOGIA E METABOLOGIA	CR	-	-	-	24h	R\$ 10.463,79
MÉDICO - ENDOCRINOLOGIA PEDIÁTRICA	CR	-	-	-	24h	R\$ 10.463,79
MÉDICO - ENDOSCOPIA	CR	-	-	-	24h	R\$ 10.463,79
MÉDICO - ENDOSCOPIA DIGESTIVA	CR	-	-	-	24h	R\$ 10.463,79
MÉDICO GASTROENTEROLOGIA	CR	-	-	-	24h	R\$ 10.463,79
MÉDICO GASTROENTEROLOGIA PEDIÁTRICA	CR	-	-	-	24h	R\$ 10.463,79
MÉDICO - GENÉTICA MÉDICA	CR	-	-	-	24h	R\$ 10.463,79
MÉDICO - GERIATRIA	CR	-	-	-	24h	R\$ 10.463,79
MÉDICO - GINECOLOGIA E OBSTETRÍCIA	CR	-	-	-	24h	R\$ 10.463,79
MÉDICO - HEMATOLOGIA E HEMOTERAPIA	CR	-	-	-	24h	R\$ 10.463,79
MÉDICO - HEMATOLOGIA E HEMOTERAPIA PEDIÁTRICA	CR	-	-	-	24h	R\$ 10.463,79
MÉDICO - HEMODINÂMICA E CARDIOLOGIA INTERVENCIONISTA	1	-	-	1	24h	R\$ 10.463,79
MÉDICO - HEPATOLOGIA	CR	-	-	-	24h	R\$ 10.463,79
MÉDICO - INFECTOLOGIA	CR	-	-	-	24h	R\$ 10.463,79
MÉDICO - MEDICINA DO ADOLESCENTE	CR	-	-	-	24h	R\$ 10.463,79
MÉDICO - MEDICINA DO TRABALHO	CR	-	-	-	24h	R\$ 10.463,79
MÉDICO - MEDICINA FETAL	CR	-	-	-	24h	R\$ 10.463,79
MÉDICO - MEDICINA INTENSIVA	1	-	1	-	24h	R\$ 10.463,79
MÉDICO - MEDICINA INTENSIVA PEDIÁTRICA	1	-	-	1	24h	R\$ 10.463,79
MÉDICO - MEDICINA PALIATIVA	CR	-	-	-	24h	R\$ 10.463,79
MÉDICO - NEFROLOGIA	CR	-	-	-	24h	R\$ 10.463,79
MÉDICO - NEFROLOGIA PEDIÁTRICA	CR	-	-	-	24h	R\$ 10.463,79
MÉDICO - NEONATOLOGIA	CR	-	-	-	24h	R\$ 10.463,79
MÉDICO - NEUROCIRURGIA	1	-	1	-	24h	R\$ 10.463,79
MÉDICO - NEUROLOGIA	CR	-	-	-	24h	R\$ 10.463,79
MÉDICO - NEUROLOGIA PEDIÁTRICA	CR	-	-	-	24h	R\$ 10.463,79
MÉDICO - NEURORRADIOLOGIA	CR	-	-	-	24h	R\$ 10.463,79
MÉDICO - NUTROLOGIA	CR	-	-	-	24h	R\$ 10.463,79
MÉDICO - OFTALMOLOGIA	CR	-	-	-	24h	R\$ 10.463,79
MÉDICO - ORTOPIEDIA E TRAUMATOLOGIA	CR	-	-	-	24h	R\$ 10.463,79

MÉDICO OTORRINOLARINGOLOGIA	-	CR	-	-	-	24h	R\$ 10.463,79
MÉDICO - PATOLOGIA		1	-	1	-	24h	R\$ 10.463,79
MÉDICO - PEDIATRIA		2	1	-	1	24h	R\$ 10.463,79
MÉDICO - PNEUMOLOGIA		CR	-	-	-	24h	R\$ 10.463,79
MÉDICO - PNEUMOLOGIA PEDIÁTRICA		CR	-	-	-	24h	R\$ 10.463,79
MÉDICO - PSIQUIATRIA		CR	-	-	-	24h	R\$ 10.463,79
MÉDICO - RADIOLOGIA DIAGNÓSTICO POR IMAGEM	E	CR	-	-	-	24h	R\$ 10.463,79
MÉDICO - RADIOTERAPIA		CR	-	-	-	24h	R\$ 10.463,79
MÉDICO - REUMATOLOGIA		CR	-	-	-	24h	R\$ 10.463,79
MÉDICO - TRANSPLANTE DE MEDULA ÓSSEA		CR	-	-	-	24h	R\$ 10.463,79
MÉDICO - ULTRASSONOGRAFIA EM GINECOLOGIA E OBSTETRÍCIA	E	CR	-	-	-	24h	R\$ 10.463,79
MÉDICO - UROLOGIA		CR	-	-	-	24h	R\$ 10.463,79

HOSPITAL DAS CLÍNICAS DA UNIVERSIDADE FEDERAL DE UBERLÂNDIA (HC-UFU)

Cargo/Especialidade	Total de Vagas	Ampla Concorrência	Pessoas com Deficiência	Negros	CH	Salário Mensal
MÉDICO - ALERGIA E IMUNOLOGIA PEDIÁTRICA	CR	-	-	-	24h	R\$ 10.463,79
MÉDICO - ANESTESIOLOGIA	12	9	1	2	24h	R\$ 10.463,79
MÉDICO - CIRURGIA ONCOLÓGICA	CR	-	-	-	24h	R\$ 10.463,79
MÉDICO - ONCOLOGIA CLÍNICA	1	-	-	1	24h	R\$ 10.463,79
MÉDICO - ONCOLOGIA PEDIÁTRICA	CR	-	-	-	24h	R\$ 10.463,79
MÉDICO - CARDIOLOGIA	2	1	-	1	24h	R\$ 10.463,79
MÉDICO - CARDIOLOGIA - ELETROFISIOLOGIA CLÍNICA INVASIVA	CR	-	-	-	24h	R\$ 10.463,79
MÉDICO - CARDIOLOGIA PEDIÁTRICA	CR	-	-	-	24h	R\$ 10.463,79
MÉDICO - CIRURGIA CARDIOVASCULAR	1	-	-	1	24h	R\$ 10.463,79
MÉDICO - CIRURGIA CRÂNIO-MAXILO-FACIAL	CR	-	-	-	24h	R\$ 10.463,79
MÉDICO - CIRURGIA DA MÃO	CR	-	-	-	24h	R\$ 10.463,79
MÉDICO - CIRURGIA DE CABEÇA E PESCOÇO	1	-	-	1	24h	R\$ 10.463,79
MÉDICO - CIRURGIA DO APARELHO DIGESTIVO	CR	-	-	-	24h	R\$ 10.463,79
MÉDICO - CIRURGIA DO TRAUMA	CR	-	-	-	24h	R\$ 10.463,79
MÉDICO - CIRURGIA GERAL	4	2	1	1	24h	R\$ 10.463,79
MÉDICO - CIRURGIA PEDIÁTRICA	1	-	-	1	24h	R\$ 10.463,79
MÉDICO - CIRURGIA PLÁSTICA	CR	-	-	-	24h	R\$ 10.463,79
MÉDICO - CIRURGIA TORÁCICA	CR	-	-	-	24h	R\$ 10.463,79
MÉDICO - CIRURGIA VASCULAR	CR	-	-	-	24h	R\$ 10.463,79

MÉDICO - CLÍNICA MÉDICA	6	4	1	1	24h	R\$ 10.463,79
MÉDICO - COLOPROCTOLOGIA	CR	-	-	-	24h	R\$ 10.463,79
MÉDICO - DERMATOLOGIA	CR	-	-	-	24h	R\$ 10.463,79
MÉDICO - DIAGNÓSTICO POR IMAGEM - ULTRASSONOGRAMA GERAL	CR	-	-	-	24h	R\$ 10.463,79
MÉDICO - DOR	CR	-	-	-	24h	R\$ 10.463,79
MÉDICO - ECOCARDIOGRAFIA	CR	-	-	-	24h	R\$ 10.463,79
MÉDICO - ENDOCRINOLOGIA E METABOLOGIA	CR	-	-	-	24h	R\$ 10.463,79
MÉDICO - ENDOCRINOLOGIA PEDIÁTRICA	CR	-	-	-	24h	R\$ 10.463,79
MÉDICO GASTROENTEROLOGIA	CR	-	-	-	24h	R\$ 10.463,79
MÉDICO GASTROENTEROLOGIA PEDIÁTRICA	CR	-	-	-	24h	R\$ 10.463,79
MÉDICO - GENÉTICA MÉDICA	CR	-	-	-	24h	R\$ 10.463,79
MÉDICO - GERIATRIA	CR	-	-	-	24h	R\$ 10.463,79
MÉDICO - GINECOLOGIA E OBSTETRÍCIA	1	1	-	-	24h	R\$ 10.463,79
MÉDICO - HEMATOLOGIA E HEMOTERAPIA	CR	-	-	-	24h	R\$ 10.463,79
MÉDICO - HEMATOLOGIA E HEMOTERAPIA PEDIÁTRICA	CR	-	-	-	24h	R\$ 10.463,79
MÉDICO - HEMODINÂMICA E CARDIOLOGIA INTERVENCIÓNISTA	CR	-	-	-	24h	R\$ 10.463,79
MÉDICO - INFECTOLOGIA	CR	-	-	-	24h	R\$ 10.463,79
MÉDICO - MASTOLOGIA	CR	-	-	-	24h	R\$ 10.463,79
MÉDICO - MEDICINA DE EMERGÊNCIA	CR	-	-	-	24h	R\$ 10.463,79
MÉDICO - MEDICINA DO ADOLESCENTE	CR	-	-	-	24h	R\$ 10.463,79
MÉDICO - MEDICINA DO SONO	CR	-	-	-	24h	R\$ 10.463,79
MÉDICO - MEDICINA DO TRABALHO	1	-	-	1	24h	R\$ 10.463,79
MÉDICO - MEDICINA INTENSIVA	2	1	-	1	24h	R\$ 10.463,79
MÉDICO - MEDICINA INTENSIVA PEDIÁTRICA	CR	-	-	-	24h	R\$ 10.463,79
MÉDICO - MEDICINA NUCLEAR	CR	-	-	-	24h	R\$ 10.463,79
MÉDICO - MEDICINA PALIATIVA	CR	-	-	-	24h	R\$ 10.463,79
MÉDICO - NEFROLOGIA	1	-	-	1	24h	R\$ 10.463,79
MÉDICO - NEFROLOGIA PEDIÁTRICA	CR	-	-	-	24h	R\$ 10.463,79
MÉDICO - NEONATOLOGIA	6	4	1	1	24h	R\$ 10.463,79
MÉDICO - NEUROCIQUIRIA	1	1	-	-	24h	R\$ 10.463,79
MÉDICO - NEUROFISIOLOGIA CLÍNICA	CR	-	-	-	24h	R\$ 10.463,79
MÉDICO - NEUROLOGIA	1	-	-	1	24h	R\$ 10.463,79

MÉDICO - NEUROLOGIA PEDIÁTRICA	CR	-	-	-	24h	R\$ 10.463,79
MÉDICO - NUTROLOGIA	1	-	-	1	24h	R\$ 10.463,79
MÉDICO - NUTROLOGIA PEDIÁTRICA	CR	-	-	-	24h	R\$ 10.463,79
MÉDICO - OFTALMOLOGIA	CR	-	-	-	24h	R\$ 10.463,79
MÉDICO - ORTOPEDIA E TRAUMATOLOGIA	1	-	-	1	24h	R\$ 10.463,79
MÉDICO OTORRINOLARINGOLOGIA	1	-	-	1	24h	R\$ 10.463,79
MÉDICO - PATOLOGIA	4	2	1	1	24h	R\$ 10.463,79
MÉDICO - PATOLOGIA CLÍNICA/ MEDICINA LABORATORIAL	CR	-	-	-	24h	R\$ 10.463,79
MÉDICO - PEDIATRIA	1	-	1	-	24h	R\$ 10.463,79
MÉDICO - PNEUMOLOGIA	CR	-	-	-	24h	R\$ 10.463,79
MÉDICO - PNEUMOLOGIA PEDIÁTRICA	CR	-	-	-	24h	R\$ 10.463,79
MÉDICO - PSIQUIATRIA	2	1	-	1	24h	R\$ 10.463,79
MÉDICO - PSIQUIATRIA DA INFÂNCIA E ADOLESCÊNCIA	CR	-	-	-	24h	R\$ 10.463,79
MÉDICO - RADIOLOGIA DIAGNÓSTICO POR IMAGEM	3	1	1	1	24h	R\$ 10.463,79
MÉDICO - RADIOTERAPIA	3	1	1	1	24h	R\$ 10.463,79
MÉDICO - REUMATOLOGIA	CR	-	-	-	24h	R\$ 10.463,79
MÉDICO - REUMATOLOGIA PEDIÁTRICA	CR	-	-	-	24h	R\$ 10.463,79
MÉDICO - ULTRASSONOGRAFIA EM GINECOLOGIA E OBSTETRÍCIA	CR	-	-	-	24h	R\$ 10.463,79
MÉDICO - UROLOGIA	CR	-	-	-	24h	R\$ 10.463,79

HOSPITAL UNIVERSITÁRIO GAFFREE E GUINLE (HUGG-UNIRIO)

Cargo/Especialidade	Total de Vagas	Ampla Concorrência	Pessoas com Deficiência	Negros	CH	Salário Mensal
MÉDICO - ACUPUNTURA	CR	-	-	-	24h	R\$ 10.463,79
MÉDICO - ALERGIA E IMUNOLOGIA	CR	-	-	-	24h	R\$ 10.463,79
MÉDICO - ALERGIA E IMUNOLOGIA PEDIÁTRICA	CR	-	-	-	24h	R\$ 10.463,79
MÉDICO - ANESTESIOLOGIA	CR	-	-	-	24h	R\$ 10.463,79
MÉDICO - ANGIOLOGIA	CR	-	-	-	24h	R\$ 10.463,79
MÉDICO - CIRURGIA ONCOLÓGICA	CR	-	-	-	24h	R\$ 10.463,79
MÉDICO - ONCOLOGIA CLÍNICA	CR	-	-	-	24h	R\$ 10.463,79
MÉDICO - CARDIOLOGIA	CR	-	-	-	24h	R\$ 10.463,79
MÉDICO - CARDIOLOGIA PEDIÁTRICA	CR	-	-	-	24h	R\$ 10.463,79
MÉDICO - CIRURGIA DE CABEÇA E PESCOÇO	CR	-	-	-	24h	R\$ 10.463,79
MÉDICO - CIRURGIA DO APARELHO DIGESTIVO	CR	-	-	-	24h	R\$ 10.463,79

MÉDICO - CIRURGIA GERAL	CR	-	-	-	24h	R\$ 10.463,79
MÉDICO - CIRURGIA PEDIÁTRICA	CR	-	-	-	24h	R\$ 10.463,79
MÉDICO - CIRURGIA PLÁSTICA	CR	-	-	-	24h	R\$ 10.463,79
MÉDICO - CIRURGIA TORÁCICA	CR	-	-	-	24h	R\$ 10.463,79
MÉDICO - CIRURGIA VASCULAR	CR	-	-	-	24h	R\$ 10.463,79
MÉDICO - CLÍNICA MÉDICA	1	-	1	-	24h	R\$ 10.463,79
MÉDICO - COLOPROCTOLOGIA	CR	-	-	-	24h	R\$ 10.463,79
MÉDICO - DERMATOLOGIA	CR	-	-	-	24h	R\$ 10.463,79
MÉDICO - RADIOLOGIA INTERVENCIONISTA E ANGIORRADIOLOGIA	CR	-	-	-	24h	R\$ 10.463,79
MÉDICO - DIAGNÓSTICO POR IMAGEM - ULTRASSONOGRAFIA GERAL	CR	-	-	-	24h	R\$ 10.463,79
MÉDICO - DOR	CR	-	-	-	24h	R\$ 10.463,79
MÉDICO - ECOCARDIOGRAFIA	CR	-	-	-	24h	R\$ 10.463,79
MÉDICO - ECOGRAFIA VASCULAR COM DOPPLER	CR	-	-	-	24h	R\$ 10.463,79
MÉDICO - ENDOCRINOLOGIA E METABOLOGIA	CR	-	-	-	24h	R\$ 10.463,79
MÉDICO - ENDOCRINOLOGIA PEDIÁTRICA	CR	-	-	-	24h	R\$ 10.463,79
MÉDICO - ENDOSCOPIA DIGESTIVA	CR	-	-	-	24h	R\$ 10.463,79
MÉDICO - ENDOSCOPIA RESPIRATÓRIA	CR	-	-	-	24h	R\$ 10.463,79
MÉDICO - GASTROENTEROLOGIA	CR	-	-	-	24h	R\$ 10.463,79
MÉDICO - GASTROENTEROLOGIA PEDIÁTRICA	CR	-	-	-	24h	R\$ 10.463,79
MÉDICO - GENÉTICA MÉDICA	CR	-	-	-	24h	R\$ 10.463,79
MÉDICO - GERIATRIA	CR	-	-	-	24h	R\$ 10.463,79
MÉDICO - GINECOLOGIA E OBSTETRÍCIA	CR	-	-	-	24h	R\$ 10.463,79
MÉDICO - HEMATOLOGIA E HEMOTERAPIA	CR	-	-	-	24h	R\$ 10.463,79
MÉDICO - HEPATOLOGIA	CR	-	-	-	24h	R\$ 10.463,79
MÉDICO - HOMEOPATIA	CR	-	-	-	24h	R\$ 10.463,79
MÉDICO - INFECTOLOGIA	CR	-	-	-	24h	R\$ 10.463,79
MÉDICO - INFECTOLOGIA PEDIÁTRICA	CR	-	-	-	24h	R\$ 10.463,79
MÉDICO - MAMOGRAFIA	CR	-	-	-	24h	R\$ 10.463,79
MÉDICO - MASTOLOGIA	CR	-	-	-	24h	R\$ 10.463,79
MÉDICO - MEDICINA DO ADOLESCENTE	CR	-	-	-	24h	R\$ 10.463,79
MÉDICO - MEDICINA DO SONO	CR	-	-	-	24h	R\$ 10.463,79
MÉDICO - MEDICINA DO TRABALHO	CR	-	-	-	24h	R\$ 10.463,79
MÉDICO - MEDICINA INTENSIVA	CR	-	-	-	24h	R\$ 10.463,79
MÉDICO - MEDICINA PALIATIVA	CR	-	-	-	24h	R\$ 10.463,79

MÉDICO - NEFROLOGIA	CR	-	-	-	24h	R\$ 10.463,79
MÉDICO - NEFROLOGIA PEDIÁTRICA	CR	-	-	-	24h	R\$ 10.463,79
MÉDICO - NEONATOLOGIA	CR	-	-	-	24h	R\$ 10.463,79
MÉDICO - NEUROCIRURGIA	CR	-	-	-	24h	R\$ 10.463,79
MÉDICO - NEUROFISIOLOGIA CLÍNICA	CR	-	-	-	24h	R\$ 10.463,79
MÉDICO - NEUROLOGIA	CR	-	-	-	24h	R\$ 10.463,79
MÉDICO - NEUROLOGIA PEDIÁTRICA	CR	-	-	-	24h	R\$ 10.463,79
MÉDICO - NUTROLOGIA	CR	-	-	-	24h	R\$ 10.463,79
MÉDICO - OFTALMOLOGIA	CR	-	-	-	24h	R\$ 10.463,79
MÉDICO - ORTOPEDIA E TRAUMATOLOGIA	CR	-	-	-	24h	R\$ 10.463,79
MÉDICO OTORRINOLARINGOLOGIA	CR	-	-	-	24h	R\$ 10.463,79
MÉDICO - PATOLOGIA	CR	-	-	-	24h	R\$ 10.463,79
MÉDICO - PATOLOGIA - CITOPATOLOGIA	CR	-	-	-	24h	R\$ 10.463,79
MÉDICO - PEDIATRIA	CR	-	-	-	24h	R\$ 10.463,79
MÉDICO - PNEUMOLOGIA	CR	-	-	-	24h	R\$ 10.463,79
MÉDICO - PNEUMOLOGIA PEDIÁTRICA	CR	-	-	-	24h	R\$ 10.463,79
MÉDICO - PSIQUIATRIA	CR	-	-	-	24h	R\$ 10.463,79
MÉDICO - PSIQUIATRIA DA INFÂNCIA E ADOLESCÊNCIA	CR	-	-	-	24h	R\$ 10.463,79
MÉDICO - RADIOLOGIA DIAGNÓSTICO POR IMAGEM	CR	-	-	-	24h	R\$ 10.463,79
MÉDICO - REUMATOLOGIA	CR	-	-	-	24h	R\$ 10.463,79
MÉDICO - SEXOLOGIA	CR	-	-	-	24h	R\$ 10.463,79
MÉDICO - ULTRASSONOGRAFIA EM GINECOLOGIA E OBSTETRÍCIA	CR	-	-	-	24h	R\$ 10.463,79
MÉDICO - UROLOGIA	CR	-	-	-	24h	R\$ 10.463,79

HOSPITAL UNIVERSITÁRIO ANTÔNIO PEDRO (HUAP-UFF)

Cargo/Especialidade	Total de Vagas	Ampla Concorrência	Pessoas com Deficiência	Negros	CH	Salário Mensal
MÉDICO - ANESTESIOLOGIA	1	-	1	-	24h	R\$ 10.463,79
MÉDICO - ANGIORRADIOLOGIA E CIRURGIA ENDOVASCULAR	CR	-	-	-	24h	R\$ 10.463,79
MÉDICO - CIRURGIA ONCOLÓGICA	CR	-	-	-	24h	R\$ 10.463,79
MÉDICO - ONCOLOGIA CLÍNICA	CR	-	-	-	24h	R\$ 10.463,79
MÉDICO - ONCOLOGIA PEDIÁTRICA	CR	-	-	-	24h	R\$ 10.463,79
MÉDICO - CARDIOLOGIA	CR	-	-	-	24h	R\$ 10.463,79
MÉDICO - CARDIOLOGIA - ELETROFISIOLOGIA CLÍNICA INVASIVA	CR	-	-	-	24h	R\$ 10.463,79

MÉDICO - CARDIOLOGIA - ERGOMETRIA	CR	-	-	-	24h	R\$ 10.463,79
MÉDICO - CARDIOLOGIA PEDIÁTRICA	CR	-	-	-	24h	R\$ 10.463,79
MÉDICO - CIRURGIA CARDIOVASCULAR	CR	-	-	-	24h	R\$ 10.463,79
MÉDICO - CIRURGIA CRÂNIO- MAXILO-FACIAL	CR	-	-	-	24h	R\$ 10.463,79
MÉDICO - CIRURGIA DA MÃO	CR	-	-	-	24h	R\$ 10.463,79
MÉDICO - CIRURGIA DE CABEÇA E PESCOÇO	CR	-	-	-	24h	R\$ 10.463,79
MÉDICO - CIRURGIA GERAL	CR	-	-	-	24h	R\$ 10.463,79
MÉDICO - CIRURGIA TORÁCICA	CR	-	-	-	24h	R\$ 10.463,79
MÉDICO - CIRURGIA VASCULAR	CR	-	-	-	24h	R\$ 10.463,79
MÉDICO - CLÍNICA MÉDICA	1	-	-	1	24h	R\$ 10.463,79
MÉDICO - COLOPROCTOLOGIA	CR	-	-	-	24h	R\$ 10.463,79
MÉDICO - DERMATOLOGIA	CR	-	-	-	24h	R\$ 10.463,79
MÉDICO - RADIOLOGIA INTERVENCIONISTA E ANGIORRADIOLOGIA	CR	-	-	-	24h	R\$ 10.463,79
MÉDICO - DIAGNÓSTICO POR IMAGEM - ULTRASSONOGRAMA GERAL	CR	-	-	-	24h	R\$ 10.463,79
MÉDICO - DOR	CR	-	-	-	24h	R\$ 10.463,79
MÉDICO - ECOCARDIOGRAFIA	CR	-	-	-	24h	R\$ 10.463,79
MÉDICO - ECOGRAFIA VASCULAR COM DOPPLER	CR	-	-	-	24h	R\$ 10.463,79
MÉDICO - ENDOCRINOLOGIA E METABOLOGIA	CR	-	-	-	24h	R\$ 10.463,79
MÉDICO - ENDOCRINOLOGIA PEDIÁTRICA	CR	-	-	-	24h	R\$ 10.463,79
MÉDICO - ENDOSCOPIA	CR	-	-	-	24h	R\$ 10.463,79
MÉDICO - ENDOSCOPIA DIGESTIVA	CR	-	-	-	24h	R\$ 10.463,79
MÉDICO - ENDOSCOPIA GINECOLÓGICA	CR	-	-	-	24h	R\$ 10.463,79
MÉDICO - ENDOSCOPIA RESPIRATÓRIA	CR	-	-	-	24h	R\$ 10.463,79
MÉDICO - GASTROENTEROLOGIA	CR	-	-	-	24h	R\$ 10.463,79
MÉDICO - GENÉTICA MÉDICA	CR	-	-	-	24h	R\$ 10.463,79
MÉDICO - GERIATRIA	CR	-	-	-	24h	R\$ 10.463,79
MÉDICO - GINECOLOGIA E OBSTETRÍCIA	CR	-	-	-	24h	R\$ 10.463,79
MÉDICO - HEMATOLOGIA E HEMOTERAPIA	CR	-	-	-	24h	R\$ 10.463,79
MÉDICO - HEMATOLOGIA E HEMOTERAPIA PEDIÁTRICA	CR	-	-	-	24h	R\$ 10.463,79
MÉDICO - HEMODINÂMICA E CARDIOLOGIA INTERVENCIONISTA	CR	-	-	-	24h	R\$ 10.463,79

MÉDICO - HEPATOLOGIA	CR	-	-	-	24h	R\$ 10.463,79
MÉDICO - INFECTOLOGIA HOSPITALAR	CR	-	-	-	24h	R\$ 10.463,79
MÉDICO - INFECTOLOGIA PEDIÁTRICA	CR	-	-	-	24h	R\$ 10.463,79
MÉDICO - MAMOGRAFIA	CR	-	-	-	24h	R\$ 10.463,79
MÉDICO - MASTOLOGIA	CR	-	-	-	24h	R\$ 10.463,79
MÉDICO - MEDICINA DO TRABALHO	CR	-	-	-	24h	R\$ 10.463,79
MÉDICO - MEDICINA FETAL	CR	-	-	-	24h	R\$ 10.463,79
MÉDICO - MEDICINA INTENSIVA	CR	-	-	-	24h	R\$ 10.463,79
MÉDICO - MEDICINA INTENSIVA PEDIÁTRICA	CR	-	-	-	24h	R\$ 10.463,79
MÉDICO - MEDICINA NUCLEAR	CR	-	-	-	24h	R\$ 10.463,79
MÉDICO - MEDICINA PALIATIVA	CR	-	-	-	24h	R\$ 10.463,79
MÉDICO - NEFROLOGIA	CR	-	-	-	24h	R\$ 10.463,79
MÉDICO - NEFROLOGIA PEDIÁTRICA	CR	-	-	-	24h	R\$ 10.463,79
MÉDICO - NEONATOLOGIA	CR	-	-	-	24h	R\$ 10.463,79
MÉDICO - NEUROCIRURGIA	CR	-	-	-	24h	R\$ 10.463,79
MÉDICO - NEUROFISIOLOGIA CLÍNICA	CR	-	-	-	24h	R\$ 10.463,79
MÉDICO - NEUROLOGIA	CR	-	-	-	24h	R\$ 10.463,79
MÉDICO - NEUROLOGIA PEDIÁTRICA	CR	-	-	-	24h	R\$ 10.463,79
MÉDICO - NEURORADIOLOGIA	CR	-	-	-	24h	R\$ 10.463,79
MÉDICO - NUTRIÇÃO PARENTERAL E ENTERAL	CR	-	-	-	24h	R\$ 10.463,79
MÉDICO - OFTALMOLOGIA	CR	-	-	-	24h	R\$ 10.463,79
MÉDICO - ORTOPEDIA E TRAUMATOLOGIA	CR	-	-	-	24h	R\$ 10.463,79
MÉDICO OTORRINOLARINGOLOGIA	CR	-	-	-	24h	R\$ 10.463,79
MÉDICO - PATOLOGIA	CR	-	-	-	24h	R\$ 10.463,79
MÉDICO - PATOLOGIA - CITOPATOLOGIA	CR	-	-	-	24h	R\$ 10.463,79
MÉDICO - PATOLOGIA CLÍNICA/ MEDICINA LABORATORIAL	CR	-	-	-	24h	R\$ 10.463,79
MÉDICO - PNEUMOLOGIA	CR	-	-	-	24h	R\$ 10.463,79
MÉDICO - PNEUMOLOGIA PEDIÁTRICA	CR	-	-	-	24h	R\$ 10.463,79
MÉDICO - PSIQUIATRIA	CR	-	-	-	24h	R\$ 10.463,79
MÉDICO - PSIQUIATRIA DA INFÂNCIA E ADOLESCÊNCIA	CR	-	-	-	24h	R\$ 10.463,79
MÉDICO - RADIOLOGIA E DIAGNÓSTICO POR IMAGEM	CR	-	-	-	24h	R\$ 10.463,79
MÉDICO - RADIOTERAPIA	CR	-	-	-	24h	R\$ 10.463,79
MÉDICO - REUMATOLOGIA	CR	-	-	-	24h	R\$ 10.463,79
MÉDICO - REUMATOLOGIA PEDIÁTRICA	CR	-	-	-	24h	R\$ 10.463,79

MÉDICO - TRANSPLANTE DE MEDULA ÓSSEA	CR	-	-	-	24h	R\$ 10.463,79
MÉDICO - ULTRASSONOGRAFIA EM GINECOLOGIA E OBSTETRÍCIA	CR	-	-	-	24h	R\$ 10.463,79
MÉDICO - UROLOGIA	CR	-	-	-	24h	R\$ 10.463,79

HOSPITAL UNIVERSITÁRIO DA UNIVERSIDADE FEDERAL DE SÃO CARLOS – UFSCAR

Cargo/Especialidade	Total de Vagas	Ampla Concorrência	Pessoas com Deficiência	Negros	CH	Salário Mensal
MÉDICO - ALERGIA E IMUNOLOGIA PEDIÁTRICA	CR	-	-	-	24h	R\$ 10.463,79
MÉDICO - ANESTESIOLOGIA	3	1	1	1	24h	R\$ 10.463,79
MÉDICO - CARDIOLOGIA	CR	-	-	-	24h	R\$ 10.463,79
MÉDICO - CARDIOLOGIA - ERGOMETRIA	CR	-	-	-	24h	R\$ 10.463,79
MÉDICO - CARDIOLOGIA PEDIÁTRICA	CR	-	-	-	24h	R\$ 10.463,79
MÉDICO - CIRURGIA DA MÃO	CR	-	-	-	24h	R\$ 10.463,79
MÉDICO - CIRURGIA DE CABEÇA E PESCOÇO	CR	-	-	-	24h	R\$ 10.463,79
MÉDICO - CIRURGIA GERAL	CR	-	-	-	24h	R\$ 10.463,79
MÉDICO - CIRURGIA PLÁSTICA	CR	-	-	-	24h	R\$ 10.463,79
MÉDICO - CIRURGIA TORÁCICA	CR	-	-	-	24h	R\$ 10.463,79
MÉDICO - CIRURGIA VASCULAR	CR	-	-	-	24h	R\$ 10.463,79
MÉDICO - CLÍNICA MÉDICA	8	5	1	2	24h	R\$ 10.463,79
MÉDICO - COLOPROCTOLOGIA	CR	-	-	-	24h	R\$ 10.463,79
MÉDICO - DERMATOLOGIA	CR	-	-	-	24h	R\$ 10.463,79
MÉDICO - DIAGNÓSTICO POR IMAGEM - ULTRASSONOGRAFIA GERAL	CR	-	-	-	24h	R\$ 10.463,79
MÉDICO - ECOCARDIOGRAFIA	CR	-	-	-	24h	R\$ 10.463,79
MÉDICO - ECOGRAFIA VASCULAR COM DOPPLER	CR	-	-	-	24h	R\$ 10.463,79
MÉDICO - ENDOCRINOLOGIA E METABOLOGIA	CR	-	-	-	24h	R\$ 10.463,79
MÉDICO - ENDOCRINOLOGIA PEDIÁTRICA	CR	-	-	-	24h	R\$ 10.463,79
MÉDICO - ENDOSCOPIA DIGESTIVA	CR	-	-	-	24h	R\$ 10.463,79
MÉDICO - ENDOSCOPIA GINECOLÓGICA	CR	-	-	-	24h	R\$ 10.463,79
MÉDICO - ENDOSCOPIA RESPIRATÓRIA	CR	-	-	-	24h	R\$ 10.463,79
MÉDICO GASTROENTEROLOGIA	CR	-	-	-	24h	R\$ 10.463,79
MÉDICO GASTROENTEROLOGIA PEDIÁTRICA	CR	-	-	-	24h	R\$ 10.463,79
MÉDICO - GENÉTICA MÉDICA	CR	-	-	-	24h	R\$ 10.463,79
MÉDICO - GERIATRIA	CR	-	-	-	24h	R\$ 10.463,79

MÉDICO - GINECOLOGIA E OBSTETRÍCIA	E	CR	-	-	-	24h	R\$ 10.463,79
MÉDICO - HEMATOLOGIA E HEMOTERAPIA	E	CR	-	-	-	24h	R\$ 10.463,79
MÉDICO - HEPATOLOGIA		CR	-	-	-	24h	R\$ 10.463,79
MÉDICO - INFECTOLOGIA HOSPITALAR		CR	-	-	-	24h	R\$ 10.463,79
MÉDICO - MAMOGRAFIA		CR	-	-	-	24h	R\$ 10.463,79
MÉDICO - MASTOLOGIA		CR	-	-	-	24h	R\$ 10.463,79
MÉDICO - MEDICINA DE EMERGÊNCIA		CR	-	-	-	24h	R\$ 10.463,79
MÉDICO - MEDICINA DO TRABALHO		1	-	-	1	24h	R\$ 10.463,79
MÉDICO - MEDICINA INTENSIVA		1	-	-	1	24h	R\$ 10.463,79
MÉDICO - MEDICINA INTENSIVA PEDIÁTRICA		CR	-	-	-	24h	R\$ 10.463,79
MÉDICO - NEFROLOGIA		CR	-	-	-	24h	R\$ 10.463,79
MÉDICO - NEFROLOGIA PEDIÁTRICA		CR	-	-	-	24h	R\$ 10.463,79
MÉDICO - NEUROLOGIA		CR	-	-	-	24h	R\$ 10.463,79
MÉDICO - NEUROLOGIA PEDIÁTRICA		CR	-	-	-	24h	R\$ 10.463,79
MÉDICO - NUTROLOGIA		CR	-	-	-	24h	R\$ 10.463,79
MÉDICO - OFTALMOLOGIA		CR	-	-	-	24h	R\$ 10.463,79
MÉDICO - ORTOPIEDIA E TRAUMATOLOGIA	E	CR	-	-	-	24h	R\$ 10.463,79
MÉDICO OTORRINOLARINGOLOGIA	-	CR	-	-	-	24h	R\$ 10.463,79
MÉDICO - PATOLOGIA		CR	-	-	-	24h	R\$ 10.463,79
MÉDICO - PATOLOGIA CLÍNICA/ MEDICINA LABORATORIAL		CR	-	-	-	24h	R\$ 10.463,79
MÉDICO - PEDIATRIA		7	5	1	1	24h	R\$ 10.463,79
MÉDICO - PNEUMOLOGIA		CR	-	-	-	24h	R\$ 10.463,79
MÉDICO - PNEUMOLOGIA PEDIÁTRICA		CR	-	-	-	24h	R\$ 10.463,79
MÉDICO - PSIQUIATRIA		3	1	1	1	24h	R\$ 10.463,79
MÉDICO - PSIQUIATRIA DA INFÂNCIA E ADOLESCÊNCIA	DA	CR	-	-	-	24h	R\$ 10.463,79
MÉDICO - RADIOLOGIA DIAGNÓSTICO POR IMAGEM	E	CR	-	-	-	24h	R\$ 10.463,79
MÉDICO - REUMATOLOGIA		CR	-	-	-	24h	R\$ 10.463,79
MÉDICO - UROLOGIA		CR	-	-	-	24h	R\$ 10.463,79

MICRORREGIÃO 6

COMPLEXO HOSPITALAR DE CLÍNICAS DA UNIVERSIDADE FEDERAL DO PARANÁ (CHC-UFPR)

Cargo/Especialidade	Total de Vagas	Ampla Concorrência	Pessoas com Deficiência	Negros	CH	Salário Mensal
MÉDICO - ALERGIA E IMUNOLOGIA	E	CR	-	-	24h	R\$ 10.463,79
MÉDICO - ALERGIA E IMUNOLOGIA PEDIÁTRICA	E	CR	-	-	24h	R\$ 10.463,79

MÉDICO - ANESTESIOLOGIA	3	1	1	1	24h	R\$ 10.463,79
MÉDICO - ANGIOLOGIA	CR	-	-	-	24h	R\$ 10.463,79
MÉDICO - ANGIORRADIOLOGIA E CIRURGIA ENDOVASCULAR	CR	-	-	-	24h	R\$ 10.463,79
MÉDICO - CIRURGIA ONCOLÓGICA	CR	-	-	-	24h	R\$ 10.463,79
MÉDICO - ONCOLOGIA CLÍNICA	CR	-	-	-	24h	R\$ 10.463,79
MÉDICO - ONCOLOGIA PEDIÁTRICA	CR	-	-	-	24h	R\$ 10.463,79
MÉDICO - CARDIOLOGIA	CR	-	-	-	24h	R\$ 10.463,79
MÉDICO - CARDIOLOGIA - ERGOMETRIA	CR	-	-	-	24h	R\$ 10.463,79
MÉDICO - CARDIOLOGIA PEDIÁTRICA	CR	-	-	-	24h	R\$ 10.463,79
MÉDICO - CIRURGIA CARDIOVASCULAR	3	1	1	1	24h	R\$ 10.463,79
MÉDICO - CIRURGIA CRÂNIO-MAXILO-FACIAL	CR	-	-	-	24h	R\$ 10.463,79
MÉDICO - CIRURGIA DA MÃO	CR	-	-	-	24h	R\$ 10.463,79
MÉDICO - CIRURGIA DE CABEÇA E PESCOÇO	CR	-	-	-	24h	R\$ 10.463,79
MÉDICO - CIRURGIA DO APARELHO DIGESTIVO	CR	-	-	-	24h	R\$ 10.463,79
MÉDICO - CIRURGIA GERAL	CR	-	-	-	24h	R\$ 10.463,79
MÉDICO - CIRURGIA PEDIÁTRICA	CR	-	-	-	24h	R\$ 10.463,79
MÉDICO - CIRURGIA PLÁSTICA	CR	-	-	-	24h	R\$ 10.463,79
MÉDICO - CIRURGIA TORÁCICA	3	1	1	1	24h	R\$ 10.463,79
MÉDICO - CIRURGIA VASCULAR	CR	-	-	-	24h	R\$ 10.463,79
MÉDICO - CIRURGIA DO APARELHO DIGESTIVO - CIRURGIA VIDEOLAPAROSCÓPICA	CR	-	-	-	24h	R\$ 10.463,79
MÉDICO - CLÍNICA MÉDICA	1	-	1	-	24h	R\$ 10.463,79
MÉDICO - COLOPROCTOLOGIA	2	1	-	1	24h	R\$ 10.463,79
MÉDICO - DENSITOMETRIA ÓSSEA	CR	-	-	-	24h	R\$ 10.463,79
MÉDICO - DERMATOLOGIA	CR	-	-	-	24h	R\$ 10.463,79
MÉDICO - RADIOLOGIA INTERVENCIÓNISTA E ANGIORRADIOLOGIA	CR	-	-	-	24h	R\$ 10.463,79
MÉDICO - DOR	CR	-	-	-	24h	R\$ 10.463,79
MÉDICO - ECOCARDIOGRAFIA	CR	-	-	-	24h	R\$ 10.463,79
MÉDICO - ECOGRAFIA VASCULAR COM DOPPLER	CR	-	-	-	24h	R\$ 10.463,79
MÉDICO - ENDOCRINOLOGIA E METABOLOGIA	CR	-	-	-	24h	R\$ 10.463,79
MÉDICO - ENDOCRINOLOGIA PEDIÁTRICA	CR	-	-	-	24h	R\$ 10.463,79
MÉDICO - ENDOSCOPIA DIGESTIVA	CR	-	-	-	24h	R\$ 10.463,79
MÉDICO - ENDOSCOPIA GINECOLÓGICA	CR	-	-	-	24h	R\$ 10.463,79

MÉDICO - ENDOSCOPIA RESPIRATÓRIA	CR	-	-	-	24h	R\$ 10.463,79
MÉDICO GASTROENTEROLOGIA	CR	-	-	-	24h	R\$ 10.463,79
MÉDICO GASTROENTEROLOGIA PEDIÁTRICA	CR	-	-	-	24h	R\$ 10.463,79
MÉDICO - GERIATRIA	CR	-	-	-	24h	R\$ 10.463,79
MÉDICO - GINECOLOGIA E OBSTETRÍCIA	1	1	-	-	24h	R\$ 10.463,79
MÉDICO - HEMATOLOGIA E HEMOTERAPIA	CR	-	-	-	24h	R\$ 10.463,79
MÉDICO - HEMATOLOGIA E HEMOTERAPIA PEDIÁTRICA	CR	-	-	-	24h	R\$ 10.463,79
MÉDICO - HEMODINÂMICA E CARDIOLOGIA INTERVENCIONISTA	CR	-	-	-	24h	R\$ 10.463,79
MÉDICO - HEPATOLOGIA	CR	-	-	-	24h	R\$ 10.463,79
MÉDICO - INFECTOLOGIA	CR	-	-	-	24h	R\$ 10.463,79
MÉDICO - INFECTOLOGIA HOSPITALAR	CR	-	-	-	24h	R\$ 10.463,79
MÉDICO - INFECTOLOGIA PEDIÁTRICA	CR	-	-	-	24h	R\$ 10.463,79
MÉDICO - MAMOGRAFIA	CR	-	-	-	24h	R\$ 10.463,79
MÉDICO - MASTOLOGIA	CR	-	-	-	24h	R\$ 10.463,79
MÉDICO - MEDICINA DO ADOLESCENTE	CR	-	-	-	24h	R\$ 10.463,79
MÉDICO - MEDICINA DO SONO	CR	-	-	-	24h	R\$ 10.463,79
MÉDICO - MEDICINA DO TRABALHO	1	-	-	1	24h	R\$ 10.463,79
MÉDICO - MEDICINA FETAL	CR	-	-	-	24h	R\$ 10.463,79
MÉDICO - MEDICINA INTENSIVA	CR	-	-	-	24h	R\$ 10.463,79
MÉDICO - MEDICINA INTENSIVA PEDIÁTRICA	CR	-	-	-	24h	R\$ 10.463,79
MÉDICO - MEDICINA PALIATIVA	CR	-	-	-	24h	R\$ 10.463,79
MÉDICO - NEFROLOGIA	CR	-	-	-	24h	R\$ 10.463,79
MÉDICO - NEFROLOGIA PEDIÁTRICA	CR	-	-	-	24h	R\$ 10.463,79
MÉDICO - NEONATOLOGIA	2	1	-	1	24h	R\$ 10.463,79
MÉDICO - NEUROCIRURGIA	CR	-	-	-	24h	R\$ 10.463,79
MÉDICO - NEUROFISIOLOGIA CLÍNICA	CR	-	-	-	24h	R\$ 10.463,79
MÉDICO - NEUROLOGIA	CR	-	-	-	24h	R\$ 10.463,79
MÉDICO - NEUROLOGIA PEDIÁTRICA	CR	-	-	-	24h	R\$ 10.463,79
MÉDICO - NEURORRADIOLOGIA	CR	-	-	-	24h	R\$ 10.463,79
MÉDICO - NUTROLOGIA	CR	-	-	-	24h	R\$ 10.463,79
MÉDICO - NUTROLOGIA PEDIÁTRICA	CR	-	-	-	24h	R\$ 10.463,79
MÉDICO - OFTALMOLOGIA	CR	-	-	-	24h	R\$ 10.463,79
MÉDICO - ORTOPEDIA E TRAUMATOLOGIA	CR	-	-	-	24h	R\$ 10.463,79

MÉDICO OTORRINOLARINGOLOGIA	-	CR	-	-	-	24h	R\$ 10.463,79
MÉDICO - PATOLOGIA		CR	-	-	-	24h	R\$ 10.463,79
MÉDICO - PATOLOGIA CITOPATOLOGIA	-	CR	-	-	-	24h	R\$ 10.463,79
MÉDICO - PATOLOGIA CLÍNICA/ MEDICINA LABORATORIAL		CR	-	-	-	24h	R\$ 10.463,79
MÉDICO - PEDIATRIA		CR	-	-	-	24h	R\$ 10.463,79
MÉDICO - PNEUMOLOGIA		CR	-	-	-	24h	R\$ 10.463,79
MÉDICO - PNEUMOLOGIA PEDIÁTRICA		CR	-	-	-	24h	R\$ 10.463,79
MÉDICO - PSIQUIATRIA		CR	-	-	-	24h	R\$ 10.463,79
MÉDICO - PSIQUIATRIA DA INFÂNCIA E ADOLESCÊNCIA		CR	-	-	-	24h	R\$ 10.463,79
MÉDICO - RADIOLOGIA DIAGNÓSTICO POR IMAGEM	E	CR	-	-	-	24h	R\$ 10.463,79
MÉDICO - RADIOTERAPIA		2	1	1	-	24h	R\$ 10.463,79
MÉDICO - REUMATOLOGIA		CR	-	-	-	24h	R\$ 10.463,79
MÉDICO - REUMATOLOGIA PEDIÁTRICA		CR	-	-	-	24h	R\$ 10.463,79
MÉDICO - TRANSPLANTE DE MEDULA ÓSSEA		CR	-	-	-	24h	R\$ 10.463,79
MÉDICO - ULTRASSONOGRAFIA EM GINECOLOGIA E OBSTETRÍCIA	E	CR	-	-	-	24h	R\$ 10.463,79
MÉDICO - UROLOGIA		CR	-	-	-	24h	R\$ 10.463,79

HOSPITAL ESCOLA DA UNIVERSIDADE FEDERAL DE PELOTAS (HE-UFPEL)

Cargo/Especialidade	Total de Vagas	Ampla Concorrência	Pessoas com Deficiência	Negros	CH	Salário Mensal
MÉDICO - ALERGIA E IMUNOLOGIA	CR	-	-	-	24h	R\$ 10.463,79
MÉDICO - ANESTESIOLOGIA	5	3	1	1	24h	R\$ 10.463,79
MÉDICO - CIRURGIA ONCOLÓGICA	CR	-	-	-	24h	R\$ 10.463,79
MÉDICO - ONCOLOGIA CLÍNICA	1	-	1	-	24h	R\$ 10.463,79
MÉDICO - CARDIOLOGIA	1	-	1	-	24h	R\$ 10.463,79
MÉDICO - CARDIOLOGIA PEDIÁTRICA	CR	-	-	-	24h	R\$ 10.463,79
MÉDICO - CIRURGIA DO APARELHO DIGESTIVO	CR	-	-	-	24h	R\$ 10.463,79
MÉDICO - CIRURGIA GERAL	CR	-	-	-	24h	R\$ 10.463,79
MÉDICO - CIRURGIA PEDIÁTRICA	CR	-	-	-	24h	R\$ 10.463,79
MÉDICO - CLÍNICA MÉDICA	1	-	-	1	24h	R\$ 10.463,79
MÉDICO - COLOPROCTOLOGIA	CR	-	-	-	24h	R\$ 10.463,79
MÉDICO - RADIOLOGIA INTERVENCIÓNISTA E ANGIORRADIOLOGIA	CR	-	-	-	24h	R\$ 10.463,79
MÉDICO - DIAGNÓSTICO POR IMAGEM - ULTRASSONOGRAFIA GERAL	CR	-	-	-	24h	R\$ 10.463,79

MÉDICO - DOR	CR	-	-	-	24h	R\$ 10.463,79
MÉDICO - ECOCARDIOGRAFIA	CR	-	-	-	24h	R\$ 10.463,79
MÉDICO - ENDOCRINOLOGIA PEDIÁTRICA	CR	-	-	-	24h	R\$ 10.463,79
MÉDICO - ENDOSCOPIA DIGESTIVA	CR	-	-	-	24h	R\$ 10.463,79
MÉDICO GASTROENTEROLOGIA	CR	-	-	-	24h	R\$ 10.463,79
MÉDICO GASTROENTEROLOGIA PEDIÁTRICA	CR	-	-	-	24h	R\$ 10.463,79
MÉDICO - GENÉTICA MÉDICA	CR	-	-	-	24h	R\$ 10.463,79
MÉDICO - GINECOLOGIA E OBSTETRÍCIA	CR	-	-	-	24h	R\$ 10.463,79
MÉDICO - HEMATOLOGIA E HEMOTERAPIA	CR	-	-	-	24h	R\$ 10.463,79
MÉDICO - HEMATOLOGIA E HEMOTERAPIA PEDIÁTRICA	1	-	1	-	24h	R\$ 10.463,79
MÉDICO - INFECTOLOGIA	1	-	-	1	24h	R\$ 10.463,79
MÉDICO - INFECTOLOGIA PEDIÁTRICA	1	1	-	-	24h	R\$ 10.463,79
MÉDICO - MASTOLOGIA	CR	-	-	-	24h	R\$ 10.463,79
MÉDICO - MEDICINA DE FAMÍLIA E COMUNIDADE	CR	-	-	-	24h	R\$ 10.463,79
MÉDICO - MEDICINA DO TRABALHO	CR	-	-	-	24h	R\$ 10.463,79
MÉDICO - MEDICINA FETAL	CR	-	-	-	24h	R\$ 10.463,79
MÉDICO - MEDICINA FÍSICA E REABILITAÇÃO	CR	-	-	-	24h	R\$ 10.463,79
MÉDICO - MEDICINA INTENSIVA	2	1	1	-	24h	R\$ 10.463,79
MÉDICO - MEDICINA PALIATIVA	2	1	1	-	24h	R\$ 10.463,79
MÉDICO - NEFROLOGIA	CR	-	-	-	24h	R\$ 10.463,79
MÉDICO - NEFROLOGIA PEDIÁTRICA	CR	-	-	-	24h	R\$ 10.463,79
MÉDICO - NEONATOLOGIA	4	2	1	1	24h	R\$ 10.463,79
MÉDICO - NEUROLOGIA	CR	-	-	-	24h	R\$ 10.463,79
MÉDICO - NEUROLOGIA PEDIÁTRICA	CR	-	-	-	24h	R\$ 10.463,79
MÉDICO - NUTROLOGIA	CR	-	-	-	24h	R\$ 10.463,79
MÉDICO - OFTALMOLOGIA	CR	-	-	-	24h	R\$ 10.463,79
MÉDICO - ORTOPEDIA E TRAUMATOLOGIA	CR	-	-	-	24h	R\$ 10.463,79
MÉDICO - PATOLOGIA	CR	-	-	-	24h	R\$ 10.463,79
MÉDICO - PATOLOGIA - CITOPATOLOGIA	CR	-	-	-	24h	R\$ 10.463,79
MÉDICO - PEDIATRIA	4	2	1	1	24h	R\$ 10.463,79
MÉDICO - PNEUMOLOGIA PEDIÁTRICA	1	-	-	1	24h	R\$ 10.463,79
MÉDICO - PSIQUIATRIA	CR	-	-	-	24h	R\$ 10.463,79
MÉDICO - RADIOLOGIA DIAGNÓSTICO POR IMAGEM	CR	-	-	-	24h	R\$ 10.463,79

MÉDICO - RADIOTERAPIA	1	-	-	1	24h	R\$ 10.463,79
MÉDICO - REUMATOLOGIA	CR	-	-	-	24h	R\$ 10.463,79
MÉDICO - REUMATOLOGIA PEDIÁTRICA	CR	-	-	-	24h	R\$ 10.463,79
MÉDICO - SEXOLOGIA	CR	-	-	-	24h	R\$ 10.463,79
MÉDICO - ULTRASSONOGRAMA EM GINECOLOGIA E OBSTETRÍCIA	CR	-	-	-	24h	R\$ 10.463,79
MÉDICO - UROLOGIA	CR	-	-	-	24h	R\$ 10.463,79

HOSPITAL UNIVERSITÁRIO DOUTOR MIGUEL RIET CORREA JUNIOR (HU-FURG)

Cargo/Especialidade	Total de Vagas	Ampla Concorrência	Pessoas com Deficiência	Negros	CH	Salário Mensal
MÉDICO - ANESTESIOLOGIA	6	4	1	1	24h	R\$ 10.463,79
MÉDICO - CARDIOLOGIA	1	-	-	1	24h	R\$ 10.463,79
MÉDICO - CARDIOLOGIA PEDIÁTRICA	1	-	-	1	24h	R\$ 10.463,79
MÉDICO - CIRURGIA PLÁSTICA	1	-	1	-	24h	R\$ 10.463,79
MÉDICO - CIRURGIA VASCULAR	CR	-	-	-	24h	R\$ 10.463,79
MÉDICO - CLÍNICA MÉDICA	1	-	-	1	24h	R\$ 10.463,79
MÉDICO - COLOPROCTOLOGIA	1	-	-	1	24h	R\$ 10.463,79
MÉDICO - DERMATOLOGIA	1	-	-	1	24h	R\$ 10.463,79
MÉDICO - RADIOLOGIA INTERVENCIONISTA E ANGIORADIOLOGIA	CR	-	-	-	24h	R\$ 10.463,79
MÉDICO - DIAGNÓSTICO POR IMAGEM - ULTRASSONOGRAMA GERAL	1	-	1	-	24h	R\$ 10.463,79
MÉDICO - ECOCARDIOGRAFIA	1	-	-	1	24h	R\$ 10.463,79
MÉDICO - ECOGRAFIA VASCULAR COM DOPPLER	CR	-	-	-	24h	R\$ 10.463,79
MÉDICO - ENDOCRINOLOGIA E METABOLOGIA	1	-	-	1	24h	R\$ 10.463,79
MÉDICO - ENDOCRINOLOGIA PEDIÁTRICA	1	-	-	1	24h	R\$ 10.463,79
MÉDICO - GASTROENTEROLOGIA PEDIÁTRICA	CR	-	-	-	24h	R\$ 10.463,79
MÉDICO - GENÉTICA MÉDICA	CR	-	-	-	24h	R\$ 10.463,79
MÉDICO - GERIATRIA	CR	-	-	-	24h	R\$ 10.463,79
MÉDICO - GINECOLOGIA E OBSTETRÍCIA	8	5	1	2	24h	R\$ 10.463,79
MÉDICO - HEPATOLOGIA	CR	-	-	-	24h	R\$ 10.463,79
MÉDICO - INFECTOLOGIA	1	-	1	-	24h	R\$ 10.463,79
MÉDICO - MEDICINA DO TRABALHO	1	-	-	1	24h	R\$ 10.463,79
MÉDICO - MEDICINA FETAL	CR	-	-	-	24h	R\$ 10.463,79
MÉDICO - MEDICINA INTENSIVA	CR	-	-	-	24h	R\$ 10.463,79
MÉDICO - MEDICINA INTENSIVA PEDIÁTRICA	CR	-	-	-	24h	R\$ 10.463,79
MÉDICO - NEFROLOGIA	CR	-	-	-	24h	R\$ 10.463,79

MÉDICO - NEFROLOGIA PEDIÁTRICA	CR	-	-	-	24h	R\$ 10.463,79
MÉDICO - NEONATOLOGIA	4	2	1	1	24h	R\$ 10.463,79
MÉDICO - NEUROCIRURGIA	1	-	-	1	24h	R\$ 10.463,79
MÉDICO - NEUROLOGIA	1	-	-	1	24h	R\$ 10.463,79
MÉDICO - NEUROLOGIA PEDIÁTRICA	1	-	-	1	24h	R\$ 10.463,79
MÉDICO - OFTALMOLOGIA	1	-	1	-	24h	R\$ 10.463,79
MÉDICO - ORTOPEDIA E TRAUMATOLOGIA	CR	-	-	-	24h	R\$ 10.463,79
MÉDICO OTORRINOLARINGOLOGIA	CR	-	-	-	24h	R\$ 10.463,79
MÉDICO - PATOLOGIA	1	-	1	-	24h	R\$ 10.463,79
MÉDICO - PATOLOGIA - CITOPATOLOGIA	CR	-	-	-	24h	R\$ 10.463,79
MÉDICO - PEDIATRIA	1	-	-	1	24h	R\$ 10.463,79
MÉDICO - PNEUMOLOGIA	1	-	-	1	24h	R\$ 10.463,79
MÉDICO - PSIQUIATRIA	CR	-	-	-	24h	R\$ 10.463,79
MÉDICO - PSIQUIATRIA DA INFÂNCIA E ADOLESCÊNCIA	CR	-	-	-	24h	R\$ 10.463,79
MÉDICO - RADIOLOGIA DIAGNÓSTICO POR IMAGEM	5	3	1	1	24h	R\$ 10.463,79
MÉDICO - REUMATOLOGIA	CR	-	-	-	24h	R\$ 10.463,79
MÉDICO - ULTRASSONOGRAFIA EM GINECOLOGIA E OBSTETRÍCIA	CR	-	-	-	24h	R\$ 10.463,79
MÉDICO - UROLOGIA	1	-	-	1	24h	R\$ 10.463,79

HOSPITAL UNIVERSITÁRIO DE SANTA MARIA (HUSM-UFSM)

Cargo/Especialidade	Total de Vagas	Ampla Concorrência	Pessoas com Deficiência	Negros	CH	Salário Mensal
MÉDICO - ACUPUNTURA	CR	-	-	-	24h	R\$ 10.463,79
MÉDICO - ALERGIA E IMUNOLOGIA	CR	-	-	-	24h	R\$ 10.463,79
MÉDICO - ALERGIA E IMUNOLOGIA PEDIÁTRICA	CR	-	-	-	24h	R\$ 10.463,79
MÉDICO - ANESTESIOLOGIA	CR	-	-	-	24h	R\$ 10.463,79
MÉDICO - ANGIOLOGIA	CR	-	-	-	24h	R\$ 10.463,79
MÉDICO - ANGIORRADIOLOGIA E CIRURGIA ENDOVASCULAR	CR	-	-	-	24h	R\$ 10.463,79
MÉDICO - CIRURGIA ONCOLÓGICA	1	-	-	1	24h	R\$ 10.463,79
MÉDICO - ONCOLOGIA CLÍNICA	CR	-	-	-	24h	R\$ 10.463,79
MÉDICO - ONCOLOGIA PEDIÁTRICA	CR	-	-	-	24h	R\$ 10.463,79
MÉDICO - CARDIOLOGIA	CR	-	-	-	24h	R\$ 10.463,79
MÉDICO - CARDIOLOGIA - ELETROFISIOLOGIA CLÍNICA INVASIVA	CR	-	-	-	24h	R\$ 10.463,79
MÉDICO - CARDIOLOGIA - ERGOMETRIA	CR	-	-	-	24h	R\$ 10.463,79

MÉDICO - CARDIOLOGIA PEDIÁTRICA	CR	-	-	-	24h	R\$ 10.463,79
MÉDICO - CIRURGIA CARDIOVASCULAR	CR	-	-	-	24h	R\$ 10.463,79
MÉDICO - CIRURGIA CRÂNIO- MAXILO-FACIAL	CR	-	-	-	24h	R\$ 10.463,79
MÉDICO - CIRURGIA DA MÃO	CR	-	-	-	24h	R\$ 10.463,79
MÉDICO - CIRURGIA DE CABEÇA E PESCOÇO	CR	-	-	-	24h	R\$ 10.463,79
MÉDICO - CIRURGIA DO APARELHO DIGESTIVO	CR	-	-	-	24h	R\$ 10.463,79
MÉDICO - CIRURGIA DO TRAUMA	CR	-	-	-	24h	R\$ 10.463,79
MÉDICO - CIRURGIA GERAL	CR	-	-	-	24h	R\$ 10.463,79
MÉDICO - CIRURGIA PEDIÁTRICA	2	1	-	1	24h	R\$ 10.463,79
MÉDICO - CIRURGIA PLÁSTICA	2	1	-	1	24h	R\$ 10.463,79
MÉDICO - CIRURGIA TORÁCICA	CR	-	-	-	24h	R\$ 10.463,79
MÉDICO - CIRURGIA VASCULAR	CR	-	-	-	24h	R\$ 10.463,79
MÉDICO - CIRURGIA DO APARELHO DIGESTIVO - CIRURGIA VIDEOLAPAROSCÓPICA	CR	-	-	-	24h	R\$ 10.463,79
MÉDICO - CLÍNICA MÉDICA	8	5	1	2	24h	R\$ 10.463,79
MÉDICO - COLOPROCTOLOGIA	CR	-	-	-	24h	R\$ 10.463,79
MÉDICO - DERMATOLOGIA	CR	-	-	-	24h	R\$ 10.463,79
MÉDICO - RADIOLOGIA INTERVENCIONISTA E ANGIORRADIOLOGIA	CR	-	-	-	24h	R\$ 10.463,79
MÉDICO - DIAGNÓSTICO POR IMAGEM - ULTRASSONOGRRAFIA GERAL	CR	-	-	-	24h	R\$ 10.463,79
MÉDICO - DOR	CR	-	-	-	24h	R\$ 10.463,79
MÉDICO - ECOCARDIOGRAFIA	1	-	-	1	24h	R\$ 10.463,79
MÉDICO - ECOGRAFIA VASCULAR COM DOPPLER	CR	-	-	-	24h	R\$ 10.463,79
MÉDICO - ENDOCRINOLOGIA E METABOLOGIA	CR	-	-	-	24h	R\$ 10.463,79
MÉDICO - ENDOCRINOLOGIA PEDIÁTRICA	CR	-	-	-	24h	R\$ 10.463,79
MÉDICO - ENDOSCOPIA	CR	-	-	-	24h	R\$ 10.463,79
MÉDICO - ENDOSCOPIA DIGESTIVA	CR	-	-	-	24h	R\$ 10.463,79
MÉDICO - ENDOSCOPIA GINECOLÓGICA	CR	-	-	-	24h	R\$ 10.463,79
MÉDICO - ENDOSCOPIA RESPIRATÓRIA	CR	-	-	-	24h	R\$ 10.463,79
MÉDICO - GASTROENTEROLOGIA	CR	-	-	-	24h	R\$ 10.463,79
MÉDICO - GASTROENTEROLOGIA PEDIÁTRICA	CR	-	-	-	24h	R\$ 10.463,79
MÉDICO - GENÉTICA MÉDICA	1	-	1	-	24h	R\$ 10.463,79
MÉDICO - GERIATRIA	1	1	-	-	24h	R\$ 10.463,79

MÉDICO - GINECOLOGIA E OBSTETRÍCIA	E	CR	-	-	-	24h	R\$ 10.463,79
MÉDICO - HEMATOLOGIA HEMOTERAPIA	E	1	-	-	1	24h	R\$ 10.463,79
MÉDICO - HEMATOLOGIA HEMOTERAPIA PEDIÁTRICA	E	CR	-	-	-	24h	R\$ 10.463,79
MÉDICO - HEMODINÂMICA CARDIOLOGIA INTERVENCIÓNISTA	E	2	1	-	1	24h	R\$ 10.463,79
MÉDICO - INFECTOLOGIA		CR	-	-	-	24h	R\$ 10.463,79
MÉDICO - INFECTOLOGIA HOSPITALAR		CR	-	-	-	24h	R\$ 10.463,79
MÉDICO - INFECTOLOGIA PEDIÁTRICA		CR	-	-	-	24h	R\$ 10.463,79
MÉDICO - MASTOLOGIA		CR	-	-	-	24h	R\$ 10.463,79
MÉDICO - MEDICINA DE EMERGÊNCIA		3	1	1	1	24h	R\$ 10.463,79
MÉDICO - MEDICINA DO ADOLESCENTE		CR	-	-	-	24h	R\$ 10.463,79
MÉDICO - MEDICINA DO TRABALHO		1	-	1	-	24h	R\$ 10.463,79
MÉDICO - MEDICINA FETAL		CR	-	-	-	24h	R\$ 10.463,79
MÉDICO - MEDICINA INTENSIVA		3	1	1	1	24h	R\$ 10.463,79
MÉDICO - MEDICINA INTENSIVA PEDIÁTRICA		CR	-	-	-	24h	R\$ 10.463,79
MÉDICO - MEDICINA NUCLEAR		CR	-	-	-	24h	R\$ 10.463,79
MÉDICO - MEDICINA PALIATIVA		CR	-	-	-	24h	R\$ 10.463,79
MÉDICO - MEDICINA PREVENTIVA E SOCIAL		CR	-	-	-	24h	R\$ 10.463,79
MÉDICO - NEFROLOGIA		2	1	-	1	24h	R\$ 10.463,79
MÉDICO - NEFROLOGIA PEDIÁTRICA		CR	-	-	-	24h	R\$ 10.463,79
MÉDICO - NEONATOLOGIA		6	4	1	1	24h	R\$ 10.463,79
MÉDICO - NEUROCIRURGIA		1	-	1	-	24h	R\$ 10.463,79
MÉDICO - NEUROLOGIA		CR	-	-	-	24h	R\$ 10.463,79
MÉDICO - NEUROLOGIA PEDIÁTRICA		CR	-	-	-	24h	R\$ 10.463,79
MÉDICO - NEURORRADIOLOGIA		CR	-	-	-	24h	R\$ 10.463,79
MÉDICO - NUTRIÇÃO PARENTERAL E ENTERAL		CR	-	-	-	24h	R\$ 10.463,79
MÉDICO - OFTALMOLOGIA		CR	-	-	-	24h	R\$ 10.463,79
MÉDICO - ORTOPEDIA E TRAUMATOLOGIA	E	CR	-	-	-	24h	R\$ 10.463,79
MÉDICO OTORRINOLARINGOLOGIA	-	CR	-	-	-	24h	R\$ 10.463,79
MÉDICO - PATOLOGIA		1	-	1	-	24h	R\$ 10.463,79
MÉDICO - PATOLOGIA CITOPATOLOGIA	-	CR	-	-	-	24h	R\$ 10.463,79
MÉDICO - PATOLOGIA CLÍNICA/ MEDICINA LABORATORIAL		CR	-	-	-	24h	R\$ 10.463,79
MÉDICO - PEDIATRIA		6	4	1	1	24h	R\$ 10.463,79

MÉDICO - PNEUMOLOGIA	CR	-	-	-	24h	R\$ 10.463,79
MÉDICO - PNEUMOLOGIA PEDIÁTRICA	CR	-	-	-	24h	R\$ 10.463,79
MÉDICO - PSICOTERAPIA	CR	-	-	-	24h	R\$ 10.463,79
MÉDICO - PSIQUIATRIA	CR	-	-	-	24h	R\$ 10.463,79
MÉDICO - PSIQUIATRIA DA INFÂNCIA E ADOLESCÊNCIA	CR	-	-	-	24h	R\$ 10.463,79
MÉDICO - RADIOLOGIA E DIAGNÓSTICO POR IMAGEM	CR	-	-	-	24h	R\$ 10.463,79
MÉDICO - RADIOTERAPIA	CR	-	-	-	24h	R\$ 10.463,79
MÉDICO - REUMATOLOGIA	CR	-	-	-	24h	R\$ 10.463,79
MÉDICO - REUMATOLOGIA PEDIÁTRICA	CR	-	-	-	24h	R\$ 10.463,79
MÉDICO - TRANSPLANTE DE MEDULA ÓSSEA	CR	-	-	-	24h	R\$ 10.463,79
MÉDICO - ULTRASSONOGRAFIA EM GINECOLOGIA E OBSTETRÍCIA	CR	-	-	-	24h	R\$ 10.463,79
MÉDICO - UROLOGIA	CR	-	-	-	24h	R\$ 10.463,79

HOSPITAL UNIVERSITÁRIO DA UNIVERSIDADE FEDERAL DE SANTA CATARINA (HU – UFSC)

Cargo/Especialidade	Total de Vagas	Ampla Concorrência	Pessoas com Deficiência	Negros	CH	Salário Mensal
MÉDICO - ALERGIA E IMUNOLOGIA	CR	-	-	-	24h	R\$ 10.463,79
MÉDICO - ANESTESIOLOGIA	1	-	-	1	24h	R\$ 10.463,79
MÉDICO - ONCOLOGIA CLÍNICA	3	1	1	1	24h	R\$ 10.463,79
MÉDICO - CARDIOLOGIA	CR	-	-	-	24h	R\$ 10.463,79
MÉDICO - CARDIOLOGIA PEDIÁTRICA	1	-	-	1	24h	R\$ 10.463,79
MÉDICO - CIRURGIA DE CABEÇA E PESCOÇO	CR	-	-	-	24h	R\$ 10.463,79
MÉDICO - CIRURGIA GERAL	CR	-	-	-	24h	R\$ 10.463,79
MÉDICO - CIRURGIA PLÁSTICA	CR	-	-	-	24h	R\$ 10.463,79
MÉDICO - CIRURGIA TORÁCICA	CR	-	-	-	24h	R\$ 10.463,79
MÉDICO - CIRURGIA VASCULAR	3	1	1	1	24h	R\$ 10.463,79
MÉDICO - CLÍNICA MÉDICA	9	6	1	2	24h	R\$ 10.463,79
MÉDICO - COLOPROCTOLOGIA	1	-	-	1	24h	R\$ 10.463,79
MÉDICO - DERMATOLOGIA	CR	-	-	-	24h	R\$ 10.463,79
MÉDICO - ENDOCRINOLOGIA E METABOLOGIA	CR	-	-	-	24h	R\$ 10.463,79
MÉDICO - ENDOCRINOLOGIA PEDIÁTRICA	CR	-	-	-	24h	R\$ 10.463,79
MÉDICO - ENDOSCOPIA DIGESTIVA	CR	-	-	-	24h	R\$ 10.463,79
MÉDICO GASTROENTEROLOGIA	CR	-	-	-	24h	R\$ 10.463,79
MÉDICO - GENÉTICA MÉDICA	CR	-	-	-	24h	R\$ 10.463,79
MÉDICO - GINECOLOGIA E OBSTETRÍCIA	9	6	1	2	24h	R\$ 10.463,79

MÉDICO - HEMATOLOGIA E HEMOTERAPIA	CR	-	-	-	24h	R\$ 10.463,79
MÉDICO - HEPATOLOGIA	CR	-	-	-	24h	R\$ 10.463,79
MÉDICO - INFECTOLOGIA	CR	-	-	-	24h	R\$ 10.463,79
MÉDICO - MASTOLOGIA	CR	-	-	-	24h	R\$ 10.463,79
MÉDICO - MEDICINA DE EMERGÊNCIA	CR	-	-	-	24h	R\$ 10.463,79
MÉDICO - MEDICINA DO TRABALHO	CR	-	-	-	24h	R\$ 10.463,79
MÉDICO - MEDICINA FETAL	CR	-	-	-	24h	R\$ 10.463,79
MÉDICO - MEDICINA INTENSIVA	8	5	1	2	24h	R\$ 10.463,79
MÉDICO - MEDICINA PALIATIVA	1	-	-	1	24h	R\$ 10.463,79
MÉDICO - NEFROLOGIA	CR	-	-	-	24h	R\$ 10.463,79
MÉDICO - NEONATOLOGIA	4	2	1	1	24h	R\$ 10.463,79
MÉDICO - NEUROLOGIA	CR	-	-	-	24h	R\$ 10.463,79
MÉDICO - NEUROLOGIA PEDIÁTRICA	CR	-	-	-	24h	R\$ 10.463,79
MÉDICO - OFTALMOLOGIA	1	-	-	1	24h	R\$ 10.463,79
MÉDICO - ORTOPEDIA E TRAUMATOLOGIA	CR	-	-	-	24h	R\$ 10.463,79
MÉDICO OTORRINOLARINGOLOGIA	1	-	1	-	24h	R\$ 10.463,79
MÉDICO - PATOLOGIA	CR	-	-	-	24h	R\$ 10.463,79
MÉDICO - PEDIATRIA	14	9	2	3	24h	R\$ 10.463,79
MÉDICO - PNEUMOLOGIA	CR	-	-	-	24h	R\$ 10.463,79
MÉDICO - PSIQUIATRIA	CR	-	-	-	24h	R\$ 10.463,79
MÉDICO - PSIQUIATRIA DA INFÂNCIA E ADOLESCÊNCIA	CR	-	-	-	24h	R\$ 10.463,79
MÉDICO - RADIOLOGIA DIAGNÓSTICO POR IMAGEM	CR	-	-	-	24h	R\$ 10.463,79
MÉDICO - RADIOLOGIA INTERVENCIONISTA E ANGIORADIOLOGIA	CR	-	-	-	24h	R\$ 10.463,79
MÉDICO - REUMATOLOGIA	2	1	-	1	24h	R\$ 10.463,79
MÉDICO - ULTRASSONOGRAFIA EM GINECOLOGIA E OBSTETRÍCIA	CR	-	-	-	24h	R\$ 10.463,79
MÉDICO - UROLOGIA	CR	-	-	-	24h	R\$ 10.463,79

ANEXO III
REQUISITOS DOS CARGOS

Cargo/Especialidade	Requisitos
MÉDICO - ACUPUNTURA	Médico - Acupuntura: Diploma, devidamente registrado, de curso de graduação em Medicina, fornecido por instituição de ensino superior, reconhecido pelo Ministério da Educação; Certificado de conclusão de Residência Médica em Acupuntura, reconhecido pela Comissão Nacional de Residência Médica; ou Título de especialista em Acupuntura, reconhecido pela Associação Médica Brasileira e registrado no Conselho Regional de Medicina; e registro profissional no Conselho Regional de Medicina.
MÉDICO - ALERGIA E IMUNOLOGIA	Médico - Alergia e Imunologia: Diploma, devidamente registrado, de curso de graduação em Medicina, fornecido por instituição de ensino superior, reconhecido pelo Ministério da Educação; Certificado de conclusão de Residência Médica em Alergia e Imunologia, reconhecido pela Comissão Nacional de Residência Médica; ou Título de especialista em Alergia e Imunologia, reconhecido pela Associação Médica Brasileira e registrado no Conselho Regional de Medicina; e registro profissional no Conselho Regional de Medicina.
MÉDICO - ALERGIA E IMUNOLOGIA PEDIÁTRICA	Médico - Alergia e Imunologia Pediátrica: Diploma, devidamente registrado, de curso de graduação em Medicina, fornecido por instituição de ensino superior, reconhecido pelo Ministério da Educação; Certificado de conclusão de Residência Médica em Alergia e Imunologia ou em Pediatria com área de atuação em Alergia e Imunologia Pediátrica, reconhecido pela Comissão Nacional de Residência Médica; ou Título de especialista em Alergia e Imunologia ou em Pediatria, com área de atuação em Alergia e Imunologia Pediátrica, reconhecido pela Associação Médica Brasileira e registrado no Conselho Regional de Medicina; e registro profissional no Conselho Regional de Medicina.
MÉDICO - ANESTESIOLOGIA	Médico - Anestesiologia: Diploma, devidamente registrado, de curso de graduação em Medicina, fornecido por instituição de ensino superior, reconhecido pelo Ministério da Educação; Certificado de conclusão de Residência Médica em Anestesiologia, reconhecido pela Comissão Nacional de Residência Médica; ou Título de especialista em Anestesiologia, reconhecido pela Associação Médica Brasileira e registrado no Conselho Regional de Medicina; e registro profissional no Conselho Regional de Medicina.
MÉDICO - ANGIOLOGIA	Médico - Angiologia: Diploma, devidamente registrado, de curso de graduação em Medicina, fornecido por instituição de ensino superior, reconhecido pelo Ministério da Educação; Certificado de conclusão de Residência Médica em Angiologia, reconhecido pela Comissão Nacional de Residência Médica; ou Título de especialista em Angiologia, reconhecido pela Associação Médica Brasileira e registrado no Conselho Regional de Medicina; e registro profissional no Conselho Regional de Medicina.
MÉDICO - ANGIORRADIOLOGIA E CIRURGIA ENDOVASCULAR	Médico - Angiorradiologia e Cirurgia Endovascular: Diploma, devidamente registrado, de curso de graduação em Medicina, fornecido por instituição de ensino superior, reconhecido pelo Ministério da Educação; Certificado de conclusão de Residência Médica em Radiologia e Diagnóstico por Imagem, ou Cirurgia Vascular, ou Angiologia com área de atuação em Angiorradiologia e Cirurgia Endovascular, reconhecido pela Comissão Nacional de Residência Médica; ou Título de especialista em Radiologia e Diagnóstico por Imagem, ou Cirurgia Vascular, ou Angiologia, com área de atuação em Angiorradiologia e Cirurgia Endovascular, reconhecido pela Associação Médica Brasileira e registrado no Conselho Regional de Medicina; e registro profissional no Conselho Regional de Medicina.
MÉDICO - CIRÚRGICA ONCOLÓGICA	Médico - Cancerologia Cirúrgica: Diploma, devidamente registrado, de curso de graduação em Medicina, fornecido por instituição de ensino superior, reconhecido pelo Ministério da Educação; Certificado de conclusão de Residência Médica em Cancerologia Cirúrgica, reconhecido pela Comissão Nacional de Residência Médica; ou Título de especialista em Cancerologia Cirúrgica, reconhecido pela Associação Médica Brasileira e registrado no Conselho Regional de Medicina; e registro profissional no Conselho Regional de Medicina.
MÉDICO - ONCOLOGIA CLÍNICA	Médico - Cancerologia Clínica: Diploma, devidamente registrado, de curso de graduação em Medicina, fornecido por instituição de ensino superior, reconhecido

Cargo/Especialidade	Requisitos
	pelo Ministério da Educação; Certificado de conclusão de Residência Médica em Cancerologia Clínica, reconhecido pela Comissão Nacional de Residência Médica; ou Título de especialista em Cancerologia Clínica, reconhecido pela Associação Médica Brasileira e registrado no Conselho Regional de Medicina; e registro profissional no Conselho Regional de Medicina.
MÉDICO - ONCOLOGIA PEDIÁTRICA	Médico – Cancerologia Pediátrica: Diploma, devidamente registrado, de curso de graduação em Medicina, fornecido por instituição de ensino superior, reconhecido pelo Ministério da Educação; Certificado de conclusão de Residência Médica em Cancerologia Pediátrica, reconhecido pela Comissão Nacional de Residência Médica; ou Título de especialista em Cancerologia Pediátrica, reconhecido pela Associação Médica Brasileira e registrado no Conselho Regional de Medicina; e registro profissional no Conselho Regional de Medicina.
MÉDICO - CARDIOLOGIA	Médico - Cardiologia: Diploma, devidamente registrado, de curso de graduação em Medicina, fornecido por instituição de ensino superior, reconhecido pelo Ministério da Educação; Certificado de conclusão de Residência Médica em Cardiologia, reconhecido pela Comissão Nacional de Residência Médica; ou Título de especialista em Cardiologia, reconhecido pela Associação Médica Brasileira e registrado no Conselho Regional de Medicina; e registro profissional no Conselho Regional de Medicina.
MÉDICO - CARDIOLOGIA - ELETROFISIOLOGIA CLÍNICA INVASIVA	Médico - Cardiologia - Eletrofisiologia Clínica Invasiva: Diploma, devidamente registrado, de curso de graduação em Medicina, fornecido por instituição de ensino superior, reconhecido pelo Ministério da Educação; Certificado de conclusão de Residência Médica em Cardiologia, com área de atuação em Eletrofisiologia Clínica Invasiva, reconhecido pela Comissão Nacional de Residência Médica; ou Título de especialista em Cardiologia, com área de atuação em Eletrofisiologia Clínica Invasiva, reconhecido pela Associação Médica Brasileira e registrado no Conselho Regional de Medicina; e registro profissional no Conselho Regional de Medicina.
MÉDICO - CARDIOLOGIA – ERGOMETRIA	Médico - Cardiologia – Ergometria: Diploma, devidamente registrado, de curso de graduação em Medicina, fornecido por instituição de ensino superior, reconhecido pelo Ministério da Educação; Certificado de conclusão de Residência Médica em Cardiologia, com área de atuação em Ergometria, reconhecido pela Comissão Nacional de Residência Médica; ou Título de especialista em Cardiologia, com área de atuação em Ergometria, reconhecido pela Associação Médica Brasileira e registrado no Conselho Regional de Medicina; e registro profissional no Conselho Regional de Medicina.
MÉDICO - CARDIOLOGIA PEDIÁTRICA	Médico - Cardiologia Pediátrica: Diploma, devidamente registrado, de curso de graduação em Medicina, fornecido por instituição de ensino superior, reconhecido pelo Ministério da Educação; Certificado de conclusão de Residência Médica em Cardiologia ou Pediatria, com área de atuação em Cardiologia Pediátrica, reconhecido pela Comissão Nacional de Residência Médica; ou Título de especialista em Cardiologia ou Pediatria, com área de atuação em Cardiologia Pediátrica, reconhecido pela Associação Médica Brasileira e registrado no Conselho Regional de Medicina e registro profissional no Conselho Regional de Medicina.
MÉDICO - CIRURGIA CARDIOVASCULAR	Médico - Cirurgia Cardiovascular: Diploma, devidamente registrado, de curso de graduação em Medicina, fornecido por instituição de ensino superior, reconhecido pelo Ministério da Educação; Certificado de conclusão de Residência Médica em Cirurgia Cardiovascular, reconhecido pela Comissão Nacional de Residência Médica; ou Título de especialista em Cirurgia Cardiovascular, reconhecido pela Associação Médica Brasileira e registrado no Conselho Regional de Medicina; e registro profissional no Conselho Regional de Medicina.
MÉDICO – CIRURGIA CRÂNIO-MAXILO-FACIAL	Médico - Crânio - Maxilo - Facial: Diploma, devidamente registrado, de curso de graduação em Medicina, fornecido por instituição de ensino superior, reconhecido pelo Ministério da Educação; Certificado de conclusão de Residência Médica em Cirurgia de Cabeça e Pescoço, ou Cirurgia Plástica, ou Otorrinolaringologia, com área de atuação em Cirurgia Crânio - Maxilo - Facial, reconhecido pela Comissão Nacional de Residência Médica; ou Título de especialista em Cirurgia de Cabeça e Pescoço, ou Cirurgia Plástica, ou Otorrinolaringologia, com área de atuação em Cirurgia Crânio - Maxilo - Facial, reconhecido pela Associação Médica Brasileira e

Cargo/Especialidade	Requisitos
	registrado no Conselho Regional de Medicina; e registro profissional no Conselho Regional de Medicina.
MÉDICO - CIRURGIA DE CABEÇA E PESCOÇO	Médico - Cirurgia de Cabeça e Pescoço: Diploma, devidamente registrado, de curso de graduação em Medicina, fornecido por instituição de ensino superior, reconhecido pelo Ministério da Educação; Certificado de conclusão de Residência Médica em Cirurgia de Cabeça e Pescoço, reconhecido pela Comissão Nacional de Residência Médica; ou Título de especialista em Cirurgia de Cabeça e Pescoço, reconhecido pela Associação Médica Brasileira e registrado no Conselho Regional de Medicina; e registro profissional no Conselho Regional de Medicina.
MÉDICO - CIRURGIA DA MÃO	Médico - Cirurgia da Mão: Diploma, devidamente registrado, de curso de graduação em Medicina, fornecido por instituição de ensino superior, reconhecido pelo Ministério da Educação; Certificado de conclusão de Residência Médica em Cirurgia da Mão, reconhecido pela Comissão Nacional de Residência Médica; ou Título de especialista em Cirurgia da Mão, reconhecido pela Associação Médica Brasileira e registrado no Conselho Regional de Medicina; e registro profissional no Conselho Regional de Medicina.
MÉDICO - CIRURGIA DO APARELHO DIGESTIVO	Médico - Cirurgia do Aparelho Digestivo: Diploma, devidamente registrado, de curso de graduação em Medicina, fornecido por instituição de ensino superior, reconhecido pelo Ministério da Educação; Certificado de conclusão de Residência Médica em Cirurgia do Aparelho Digestivo, reconhecido pela Comissão Nacional de Residência Médica; ou Título de especialista em Cirurgia do Aparelho Digestivo, reconhecido pela Associação Médica Brasileira e registrado no Conselho Regional de Medicina; e registro profissional no Conselho Regional de Medicina.
MÉDICO - CIRURGIA DO TRAUMA	Médico - Cirurgia do Trauma: Diploma, devidamente registrado, de curso de graduação em Medicina, fornecido por instituição de ensino superior, reconhecido pelo Ministério da Educação; Certificado de conclusão de Residência Médica em Cirurgia Geral com área de atuação em Cirurgia do Trauma, reconhecido pela Comissão Nacional de Residência Médica; ou Título de especialista em Cirurgia Geral, com área de atuação em Cirurgia do Trauma, reconhecido pela Associação Médica Brasileira e registrado no Conselho Regional de Medicina; e registro profissional no Conselho Regional de Medicina.
MÉDICO - CIRURGIA GERAL	Médico - Cirurgia Geral: Diploma, devidamente registrado, de curso de graduação em Medicina, fornecido por instituição de ensino superior, reconhecido pelo Ministério da Educação; Certificado de conclusão de Residência Médica em Cirurgia Geral, reconhecido pela Comissão Nacional de Residência Médica; ou Título de especialista em Cirurgia Geral, reconhecido pela Associação Médica Brasileira e registrado no Conselho Regional de Medicina; e registro profissional no Conselho Regional de Medicina.
MÉDICO - CIRURGIA PEDIÁTRICA	Médico - Cirurgia Pediátrica: Diploma, devidamente registrado, de curso de graduação em Medicina, fornecido por instituição de ensino superior, reconhecido pelo Ministério da Educação; Certificado de conclusão de Residência Médica em Cirurgia Pediátrica, reconhecido pela Comissão Nacional de Residência Médica; ou Título de especialista em Cirurgia Pediátrica, reconhecido pela Associação Médica Brasileira e registrado no Conselho Regional de Medicina; e registro profissional no Conselho Regional de Medicina.
MÉDICO - CIRURGIA PLÁSTICA	Médico - Cirurgia Plástica: Diploma, devidamente registrado, de curso de graduação em Medicina, fornecido por instituição de ensino superior, reconhecido pelo Ministério da Educação; Certificado de conclusão de Residência Médica em Cirurgia Plástica, reconhecido pela Comissão Nacional de Residência Médica; ou Título de especialista em Cirurgia Plástica, reconhecido pela Associação Médica Brasileira e registrado no Conselho Regional de Medicina; e registro profissional no Conselho Regional de Medicina.
MÉDICO - CIRURGIA TORÁCICA	Médico - Cirurgia Torácica: Diploma, devidamente registrado, de curso de graduação em Medicina, fornecido por instituição de ensino superior, reconhecido pelo Ministério da Educação; Certificado de conclusão de Residência Médica em Cirurgia Torácica, reconhecido pela Comissão Nacional de Residência Médica; ou Título de especialista em Cirurgia Torácica, reconhecido pela Associação Médica Brasileira e registrado no Conselho Regional de Medicina; e registro profissional no Conselho Regional de Medicina.

Cargo/Especialidade	Requisitos
MÉDICO - CIRURGIA VASCULAR	Médico - Cirurgia Vascular: Diploma, devidamente registrado, de curso de graduação em Medicina, fornecido por instituição de ensino superior, reconhecido pelo Ministério da Educação; Certificado de conclusão de Residência Médica em Cirurgia Vascular, reconhecido pela Comissão Nacional de Residência Médica; ou Título de especialista em Cirurgia Vascular, reconhecido pela Associação Médica Brasileira e registrado no Conselho Regional de Medicina; e registro profissional no Conselho Regional de Medicina.
MÉDICO – CIRURGIA DO APARELHO DIGESTIVO – CIRURGIA VIDEOLAPAROSCÓPICA	Cirurgia Videolaparoscópica: Diploma, devidamente registrado, de curso de graduação em Medicina, fornecido por instituição de ensino superior, reconhecido pelo Ministério da Educação; Certificado de conclusão de Residência Médica em Cirurgia do Aparelho Digestivo ou em Cirurgia Geral, com área de atuação em Cirurgia Videolaparoscópica, reconhecido pela Comissão Nacional de Residência Médica; ou Título de especialista em Cirurgia do Aparelho Digestivo ou em Cirurgia Geral, com área de atuação em Cirurgia Videolaparoscópica, reconhecido pela Associação Médica Brasileira e registrado no Conselho Regional de Medicina; e registro profissional no Conselho Regional de Medicina.
MÉDICO - CLÍNICA MÉDICA	Médico - Clínica Médica: Diploma, devidamente registrado, de curso de graduação em Medicina, fornecido por instituição de ensino superior, reconhecido pelo Ministério da Educação; Certificado de conclusão de Residência Médica em Clínica Médica, reconhecido pela Comissão Nacional de Residência Médica; ou Título de especialista em Clínica Médica, reconhecido pela Associação Médica Brasileira e registrado no Conselho Regional de Medicina; e registro profissional no Conselho Regional de Medicina.
MÉDICO - COLOPROCTOLOGIA	Médico – Coloproctologia: Diploma, devidamente registrado, de curso de graduação em Medicina, fornecido por instituição de ensino superior, reconhecido pelo Ministério da Educação; Certificado de conclusão de Residência Médica em Coloproctologia, reconhecido pela Comissão Nacional de Residência Médica; ou Título de especialista em Coloproctologia, reconhecido pela Associação Médica Brasileira e registrado no Conselho Regional de Medicina; e registro profissional no Conselho Regional de Medicina.
MÉDICO – DENSITOMETRIA ÓSSEA	Médico - Densitometria Óssea: Diploma, devidamente registrado, de curso de graduação em Medicina, fornecido por instituição de ensino superior reconhecida pelo Ministério da Educação; Certificado de conclusão de residência médica em Endocrinologia e Metabologia, ou Ginecologia e Obstetrícia, ou Medicina Nuclear, ou Ortopedia e Traumatologia ou Reumatologia, ou Radiologia e Diagnóstico por Imagem, todos com área de atuação em Densitometria Óssea, reconhecido pela Comissão Nacional de Residência Médica; ou Título de especialista em Endocrinologia e Metabologia, ou Ginecologia e Obstetrícia, ou Medicina Nuclear, ou Ortopedia e Traumatologia ou em Reumatologia, ou Radiologia e Diagnóstico por Imagem, todos com área de atuação em Densitometria Óssea, reconhecidos pela Associação Médica Brasileira e registrados no Conselho Regional de Medicina; e Registro Profissional no Conselho Regional de Medicina.
MÉDICO – DERMATOLOGIA	Médico - Dermatologia: Diploma, devidamente registrado, de curso de graduação em Medicina, fornecido por instituição de ensino superior, reconhecido pelo Ministério da Educação; Certificado de conclusão de Residência Médica em Dermatologia, reconhecido pela Comissão Nacional de Residência Médica; ou Título de especialista em Dermatologia, reconhecido pela Associação Médica Brasileira e registrado no Conselho Regional de Medicina; e registro profissional no Conselho Regional de Medicina.
MÉDICO - DIAGNÓSTICO POR IMAGEM - RADIOLOGIA INTERVENCIONISTA E ANGIORRADIOLOGIA	Médico - Diagnóstico por Imagem - Radiologia Intervencionista e Angiorradiologia: Diploma, devidamente registrado, de curso de graduação em Medicina, fornecido por instituição de ensino superior, reconhecido pelo Ministério da Educação; Certificado de conclusão de Residência Médica em Radiologia e Diagnóstico por Imagem, reconhecido pela Comissão Nacional de Residência Médica; ou Título de especialista em Radiologia e Diagnóstico por Imagem, reconhecido pela Associação Médica Brasileira e registrado no Conselho Regional de Medicina; ou Título de especialista em Diagnóstico por Imagem - atuação exclusiva: Radiologia Intervencionista e Angiorradiologia, reconhecido pela Associação Médica Brasileira e registrado no Conselho Regional de Medicina; e registro profissional no Conselho Regional de Medicina.

Cargo/Especialidade	Requisitos
MÉDICO - DIAGNÓSTICO POR IMAGEM - ULTRASSONOGRAFIA GERAL	Médico - Diagnóstico por imagem - Ultrassonografia Geral: Diploma, devidamente registrado, de curso de graduação em Medicina, fornecido por instituição de ensino superior, reconhecido pelo Ministério da Educação; Certificado de conclusão de Residência Médica em Radiologia e Diagnóstico por Imagem, reconhecido pela Comissão Nacional de Residência Médica; ou Título de especialista em Radiologia e Diagnóstico por Imagem, reconhecido pela Associação Médica Brasileira e registrado no Conselho Regional de Medicina; ou Título de especialista em Diagnóstico por Imagem - atuação exclusiva: Ultrassonografia Geral, reconhecido pela Associação Médica Brasileira e registrado no Conselho Regional de Medicina; e registro profissional no Conselho Regional de Medicina.
MÉDICO - DOR	Médico - Dor: Diploma, devidamente registrado, de curso de graduação em Medicina, fornecido por instituição de ensino superior, reconhecido pelo Ministério da Educação; Certificado de conclusão de Residência Médica em Acupuntura, ou Anestesiologia, ou Clínica Médica, ou Medicina Física e Reabilitação, ou Neurocirurgia, ou Neurologia, ou Ortopedia ou Pediatria ou Reumatologia, com área de atuação em Dor, reconhecido pela Comissão Nacional de Residência Médica; ou Título de especialista em Acupuntura, ou Anestesiologia, ou Clínica Médica, ou Medicina Física e Reabilitação, ou Neurocirurgia, ou Neurologia, ou Ortopedia ou Pediatria ou Reumatologia, com área de atuação em Dor, reconhecido pela Associação Médica Brasileira e registrado no Conselho Regional de Medicina; e registro profissional no Conselho Regional de Medicina.
MÉDICO - ECOCARDIOGRAFIA	Médico – Ecocardiografia: Diploma, devidamente registrado, de curso de graduação em Medicina, fornecido por instituição de ensino superior, reconhecido pelo Ministério da Educação; Certificado de conclusão de Residência Médica em Cardiologia, com área de atuação em Ecocardiografia, reconhecido pela Comissão Nacional de Residência Médica; ou Título de especialista em Cardiologia ou Pediatria - com certificado de atuação em Cardiologia Pediátrica, com área de atuação em Ecocardiografia, reconhecido pela Associação Médica Brasileira e registrado no Conselho Regional de Medicina; e registro profissional no Conselho Regional de Medicina.
MÉDICO - ECOGRAFIA VASCULAR COM DOPPLER	Médico - Ecografia Vascular com Doppler: Diploma, devidamente registrado, de curso de graduação em Medicina, fornecido por instituição de ensino superior reconhecida pelo Ministério da Educação; Certificado de conclusão de Residência Médica em Radiologia, ou Cirurgia Vascular, ou Angiologia, com área de atuação em Ecografia Vascular com Doppler, reconhecido pela Comissão Nacional de Residência Médica; ou Título de especialista em Radiologia e Diagnóstico por Imagem, ou Diagnóstico por Imagem – atuação exclusiva: Ultrassonografia Geral, ou Angiologia, ou Cirurgia Vascular ou Cardiologia - com certificado de atuação em Ecocardiografia, com área de atuação em Ecografia Vascular com Doppler, reconhecido pela Associação Médica Brasileira e registrado no Conselho Regional de Medicina; e registro profissional no Conselho Regional de Medicina.
MÉDICO - ENDOCRINOLOGIA E METABOLOGIA	Médico - Endocrinologia e Metabologia: Diploma, devidamente registrado, de curso de graduação em Medicina, fornecido por instituição de ensino superior, reconhecido pelo Ministério da Educação; Certificado de conclusão de Residência Médica em Endocrinologia e Metabologia, reconhecido pela Comissão Nacional de Residência Médica; ou Título de especialista em Endocrinologia e Metabologia, reconhecido pela Associação Médica Brasileira, e registrado no Conselho Regional de Medicina; e registro profissional no Conselho Regional de Medicina.
MÉDICO - ENDOCRINOLOGIA PEDIÁTRICA	Médico - Endocrinologia Pediátrica: Diploma, devidamente registrado, de curso de graduação em Medicina, fornecido por instituição de ensino superior, reconhecido pelo Ministério da Educação; Certificado de conclusão de Residência Médica em Endocrinologia e Metabologia ou Pediatria, com área de atuação em Endocrinologia Pediátrica, reconhecido pela Comissão Nacional de Residência Médica; ou Título de especialista em Endocrinologia e Metabologia ou Pediatria, com área de atuação em Endocrinologia Pediátrica, reconhecido pela Associação Médica Brasileira, e registrado no Conselho Regional de Medicina; e registro profissional no Conselho Regional de Medicina.
MÉDICO - ENDOSCOPIA	Médico - Endoscopia: Diploma, devidamente registrado, de curso de graduação em Medicina, fornecido por instituição de ensino superior, reconhecido pelo Ministério da Educação; Certificado de conclusão de Residência Médica em

Cargo/Especialidade	Requisitos
	Endoscopia, reconhecido pela Comissão Nacional de Residência Médica; ou Título de especialista em Endoscopia, reconhecido pela Associação Médica Brasileira e registrado no Conselho Regional de Medicina; registro profissional no Conselho Regional de Medicina.
MÉDICO - ENDOSCOPIA DIGESTIVA	Médico - Endoscopia Digestiva: Diploma, devidamente registrado, de curso de graduação em Medicina, fornecido por instituição de ensino superior, reconhecido pelo Ministério da Educação; Certificado de conclusão de Residência Médica em Endoscopia, ou Cirurgia do Aparelho Digestivo, ou Gastroenterologia ou Coloproctologia ou Cirurgia Geral, com área de atuação em Endoscopia Digestiva, reconhecido pela Comissão Nacional de Residência Médica; ou Título de especialista em Cirurgia do Aparelho Digestivo, ou Cirurgia Geral, ou Coloproctologia, ou Endoscopia, ou Gastroenterologia, com área de atuação em Endoscopia Digestiva, reconhecido pela Associação Médica Brasileira e registrado no Conselho Regional de Medicina; registro profissional no Conselho Regional de Medicina.
MÉDICO - ENDOSCOPIA GINECOLÓGICA	Médico - Endoscopia Ginecológica: Diploma, devidamente registrado, de curso de graduação em Medicina, fornecido por instituição de ensino superior, reconhecido pelo Ministério da Educação; Certificado de conclusão de Residência Médica em Ginecologia e Obstetrícia com área de atuação em Endoscopia Ginecológica, reconhecido pela Comissão Nacional de Residência Médica; ou Título de especialista em Ginecologia e Obstetrícia com área de atuação em Endoscopia Ginecológica, reconhecido pela Associação Médica Brasileira e registrado no Conselho Regional de Medicina; e registro profissional no Conselho Regional de Medicina.
MÉDICO - ENDOSCOPIA RESPIRATÓRIA	Médico - Endoscopia Respiratória: Diploma, devidamente registrado, de curso de graduação em Medicina, fornecido por instituição de ensino superior, reconhecido pelo Ministério da Educação; Certificado de conclusão de Residência Médica em Cirurgia Torácica ou Pneumologia, com área de atuação em Endoscopia Respiratória, reconhecido pela Comissão Nacional de Residência Médica; ou Título de especialista em Cirurgia Torácica ou Pneumologia, com área de atuação em Endoscopia Respiratória, reconhecido pela Associação Médica Brasileira e registrado no Conselho Regional de Medicina; e registro profissional no Conselho Regional de Medicina.
MÉDICO - GASTROENTEROLOGIA	Médico - Gastroenterologia: Diploma, devidamente registrado, de curso de graduação em Medicina, fornecido por instituição de ensino superior, reconhecido pelo Ministério da Educação; Certificado de conclusão de Residência Médica em Gastroenterologia, reconhecido pela Comissão Nacional de Residência Médica; ou Título de especialista em Gastroenterologia, reconhecido pela Associação Médica Brasileira e registrado no Conselho Regional de Medicina; e registro profissional no Conselho Regional de Medicina.
MÉDICO - GASTROENTEROLOGIA PEDIÁTRICA	Médico - Gastroenterologia Pediátrica: Diploma, devidamente registrado, de curso de graduação em Medicina, fornecido por instituição de ensino superior, reconhecido pelo Ministério da Educação; Certificado de conclusão de Residência Médica em Gastroenterologia ou Pediatria, com área de atuação em Gastroenterologia Pediátrica, reconhecido pela Comissão Nacional de Residência Médica; ou Título de especialista em Gastroenterologia ou Pediatria, com área de atuação em Gastroenterologia Pediátrica, reconhecido pela Associação Médica Brasileira e registrado no Conselho Regional de Medicina; e registro profissional no Conselho Regional de Medicina.
MÉDICO - GENÉTICA MÉDICA	Médico - Genética Médica: Diploma, devidamente registrado, de curso de graduação em Medicina, fornecido por instituição de ensino superior, reconhecido pelo Ministério da Educação; Certificado de conclusão de Residência Médica em Genética Médica, reconhecido pela Comissão Nacional de Residência Médica; ou Título de especialista em Genética Médica, reconhecido pela Associação Médica Brasileira e registrado no Conselho Regional de Medicina; e registro profissional no Conselho Regional de Medicina.
MÉDICO - GERIATRIA	Médico - Geriatria: Diploma, devidamente registrado, de curso de graduação em Medicina, fornecido por instituição de ensino superior, reconhecido pelo Ministério da Educação; Certificado de conclusão de Residência Médica em Geriatria, reconhecido pela Comissão Nacional de Residência Médica; ou Título de

Cargo/Especialidade	Requisitos
	especialista em Geriatria, reconhecido pela Associação Médica Brasileira e registrado no Conselho Regional de Medicina; e registro profissional no Conselho Regional de Medicina.
MÉDICO - GINECOLOGIA E OBSTETRÍCIA	Médico - Ginecologia e Obstetrícia: Diploma, devidamente registrado, de curso de graduação em Medicina, fornecido por instituição de ensino superior, reconhecido pelo Ministério da Educação; Certificado de conclusão de Residência Médica em Ginecologia e Obstetrícia, reconhecido pela Comissão Nacional de Residência Médica; ou Título de especialista em Ginecologia e Obstetrícia, reconhecido pela Associação Médica Brasileira e registrado no Conselho Regional de Medicina; e registro profissional no Conselho Regional de Medicina.
MÉDICO - HEMATOLOGIA E HEMOTERAPIA	Médico - Hematologia e Hemoterapia: Diploma, devidamente registrado, de curso de graduação em Medicina, fornecido por instituição de ensino superior, reconhecido pelo Ministério da Educação; Certificado de conclusão de Residência Médica em Hematologia e Hemoterapia, reconhecido pela Comissão Nacional de Residência Médica; ou Título de especialista em Hematologia e Hemoterapia, reconhecido pela Associação Médica Brasileira e registrado no Conselho Regional de Medicina; e registro profissional no Conselho Regional de Medicina.
MÉDICO - HEMATOLOGIA E HEMOTERAPIA PEDIÁTRICA	Médico - Hematologia e Hemoterapia Pediátrica: Diploma, devidamente registrado, de curso de graduação em Medicina, fornecido por instituição de ensino superior, reconhecido pelo Ministério da Educação; Certificado de conclusão de Residência Médica em Hematologia e Hemoterapia ou Pediatria, com área de atuação em Hematologia e Hemoterapia Pediátrica, reconhecido pela Comissão Nacional de Residência Médica; ou Título de especialista em Hematologia e Hemoterapia ou Pediatria, com área de atuação em Hematologia e Hemoterapia Pediátrica, reconhecido pela Associação Médica Brasileira e registrado no Conselho Regional de Medicina; e registro profissional no Conselho Regional de Medicina.
MÉDICO - HEMODINÂMICA E CARDIOLOGIA INTERVENCIÓNISTA	Médico - Hemodinâmica e Cardiologia Intervencionista: Diploma, devidamente registrado, de curso de graduação em Medicina, fornecido por instituição de ensino superior, reconhecido pelo Ministério da Educação; Certificado de conclusão de Residência Médica em Cardiologia, com área de atuação em Hemodinâmica e Cardiologia Intervencionista, reconhecido pela Comissão Nacional de Residência Médica; ou Título de especialista em Cardiologia, ou Pediatria-com certificado de atuação em Cardiologia Pediátrica, com área de atuação em Hemodinâmica e Cardiologia Intervencionista, reconhecido pela Associação Médica Brasileira e registrado no Conselho Regional de Medicina; e registro profissional no Conselho Regional de Medicina.
MÉDICO - HEPATOLOGIA	Médico - Hepatologia: Diploma, devidamente registrado, de curso de graduação em Medicina, fornecido por instituição de ensino superior, reconhecido pelo Ministério da Educação; Certificado de conclusão de Residência Médica em Clínica Médica, ou Gastroenterologia ou Infectologia, com área de atuação em Hepatologia, reconhecido pela Comissão Nacional de Residência Médica; ou Título de especialista em Clínica Médica, ou Gastroenterologia ou Infectologia, com área de atuação em Hepatologia, reconhecido pela Associação Médica Brasileira e registrado no Conselho Regional de Medicina; e registro Profissional no Conselho Regional de Medicina.
MÉDICO - HOMEOPATIA	Médico - Homeopatia: Diploma, devidamente registrado, de curso de graduação em Medicina, fornecido por instituição de ensino superior, reconhecido pelo Ministério da Educação; Certificado de conclusão de Residência Médica em Homeopatia, reconhecido pela Comissão Nacional de Residência Médica; ou Título de especialista em Homeopatia, reconhecido pela Associação Médica Brasileira e registrado no Conselho Regional de Medicina; e registro profissional no Conselho Regional de Medicina.
MÉDICO - INFECTOLOGIA	Médico – Infectologia: Diploma, devidamente registrado, de curso de graduação em Medicina, fornecido por instituição de ensino superior, reconhecido pelo Ministério da Educação; Certificado de conclusão de Residência Médica em Infectologia, reconhecido pela Comissão Nacional de Residência Médica; ou Título de especialista em Infectologia, reconhecido pela Associação Médica Brasileira e registrado no Conselho Regional de Medicina; e registro profissional no Conselho Regional de Medicina.

Cargo/Especialidade	Requisitos
MÉDICO - INFECTOLOGIA HOSPITALAR	Médico – Infectologia Hospitalar: Diploma, devidamente registrado, de curso de graduação em Medicina, fornecido por instituição de ensino superior, reconhecido pelo Ministério da Educação; Certificado de conclusão de Residência Médica em Infectologia, com área de atuação em Infectologia Hospitalar, reconhecido pela Comissão Nacional de Residência Médica; ou Título de especialista em Infectologia, com área de atuação em Infectologia Hospitalar, reconhecido pela Associação Médica Brasileira e registrado no Conselho Regional de Medicina; e registro profissional no Conselho Regional de Medicina.
MÉDICO - INFECTOLOGIA PEDIÁTRICA	Médico – Infectologia Pediátrica: Diploma, devidamente registrado, de curso de graduação em Medicina, fornecido por instituição de ensino superior, reconhecido pelo Ministério da Educação; Certificado de conclusão de Residência Médica em Infectologia ou Pediatria, com área de atuação em Infectologia Pediátrica, reconhecido pela Comissão Nacional de Residência Médica; ou Título de especialista em Infectologia ou Pediatria, com área de atuação em Infectologia Pediátrica, reconhecido pela Associação Médica Brasileira e registrado no Conselho Regional de Medicina; e registro profissional no Conselho Regional de Medicina.
MÉDICO - MAMOGRAFIA	Médico - Mamografia: Diploma, devidamente registrado, de curso de graduação em Medicina, fornecido por instituição de ensino superior, reconhecido pelo Ministério da Educação; Certificado de conclusão de Residência Médica em Ginecologia e Obstetrícia ou Mastologia, com área de atuação em Mamografia, reconhecido pela Comissão Nacional de Residência Médica; ou Título de especialista em Diagnóstico por Imagem - atuação exclusiva: Ultrassonografia Geral, ou em Ginecologia e Obstetrícia ou em Mastologia, com área de atuação em Mamografia, reconhecido pela Associação Médica Brasileira e registrado no Conselho Regional de Medicina; e registro profissional no Conselho Regional de Medicina.
MÉDICO - MASTOLOGIA	Médico - Mastologia: Diploma, devidamente registrado, de curso de graduação em Medicina, fornecido por instituição de ensino superior, reconhecido pelo Ministério da Educação; Certificado de conclusão de Residência Médica em Mastologia, reconhecido pela Comissão Nacional de Residência Médica; ou Título de especialista em Mastologia, reconhecido pela Associação Médica Brasileira e registrado no Conselho Regional de Medicina; e registro profissional no Conselho Regional de Medicina.
MÉDICO - MEDICINA DE EMERGÊNCIA	Médico - Medicina de Emergência: Diploma, devidamente registrado, de curso de graduação em Medicina, fornecido por instituição de ensino superior, reconhecido pelo Ministério da Educação; Certificado de conclusão de Residência Médica em Medicina de Emergência, reconhecido pela Comissão Nacional de Residência Médica; ou Título de especialista em Medicina de Emergência, reconhecido pela Associação Médica Brasileira e registrado no Conselho Regional de Medicina; e registro profissional no Conselho Regional de Medicina.
MÉDICO - MEDICINA DE FAMÍLIA E COMUNIDADE	Médico - Medicina de Família e Comunidade: Diploma, devidamente registrado, de curso de graduação em Medicina, fornecido por instituição de ensino superior, reconhecido pelo Ministério da Educação; Certificado de conclusão de Residência Médica em Medicina de Família e Comunidade, reconhecido pela Comissão Nacional de Residência Médica; ou Título de especialista em Medicina de Família e Comunidade, reconhecido pela Associação Médica Brasileira e registrado no Conselho Regional de Medicina; e registro profissional no Conselho Regional de Medicina.
MÉDICO - MEDICINA DO ADOLESCENTE	Médico - Medicina do Adolescente: Diploma, devidamente registrado, de curso de graduação em Medicina, fornecido por instituição de ensino superior reconhecida pelo Ministério da Educação; Certificado de conclusão de Residência Médica em Pediatria, com área de atuação em Medicina do Adolescente, reconhecido pela Comissão Nacional de Residência Médica; ou Título de especialista em Pediatria, com área de atuação em Medicina do Adolescente, reconhecido pela Associação Médica Brasileira e registrado no Conselho Regional de Medicina; e registro profissional no Conselho Regional de Medicina.
MÉDICO - MEDICINA DO SONO	Médico - Medicina do Sono: Diploma, devidamente registrado, de curso de graduação em Medicina, fornecido por instituição de ensino superior reconhecida pelo Ministério da Educação; Certificado de conclusão de Residência Médica em

Cargo/Especialidade	Requisitos
	Clínica Médica ou Neurologia ou Otorrinolaringologia ou Pediatria ou Pneumologia ou Psiquiatria, com área de atuação em Medicina do Sono, reconhecido pela Comissão Nacional de Residência Médica; ou Título de especialista em Clínica Médica ou Neurologia ou Otorrinolaringologia ou Pediatria ou Pneumologia ou Psiquiatria, com área de atuação em Medicina do Sono, reconhecido pela Associação Médica Brasileira e registrado no Conselho Regional de Medicina; e registro profissional no Conselho Regional de Medicina.
MÉDICO - MEDICINA DO TRABALHO	Médico - Medicina do Trabalho: Diploma, devidamente registrado, de curso de graduação em Medicina, fornecido por instituição de ensino superior, reconhecido pelo Ministério da Educação; Certificado de conclusão de Residência Médica em Medicina do Trabalho, reconhecido pela Comissão Nacional de Residência Médica; ou Título de especialista em Medicina do Trabalho, reconhecido pela Associação Médica Brasileira e registrado no Conselho Regional de Medicina; e registro profissional no Conselho Regional de Medicina.
MÉDICO - MEDICINA FETAL	Médico - Medicina Fetal: Diploma, devidamente registrado, de curso de graduação em Medicina, fornecido por instituição de ensino superior, reconhecido pelo Ministério da Educação; Certificado de conclusão de Residência Médica em Ginecologia e Obstetrícia, com área de atuação em Medicina Fetal, reconhecido pela Comissão Nacional de Residência Médica; ou Título de especialista em Ginecologia e Obstetrícia, com área de atuação em Medicina Fetal, reconhecido pela Associação Médica Brasileira e registrado no Conselho Regional de Medicina; e registro profissional no Conselho Regional de Medicina.
MÉDICO - MEDICINA FÍSICA E REABILITAÇÃO	Médico - Medicina Física e Reabilitação: Diploma, devidamente registrado, de curso de graduação em Medicina, fornecido por instituição de ensino superior, reconhecido pelo Ministério da Educação; Certificado de conclusão de Residência Médica em Medicina Física e Reabilitação, reconhecido pela Comissão Nacional de Residência Médica; ou Título de especialista em Medicina Física e Reabilitação, reconhecido pela Associação Médica Brasileira e registrado no Conselho Regional de Medicina; e registro profissional no Conselho Regional de Medicina.
MÉDICO - MEDICINA INTENSIVA	Médico - Medicina Intensiva: Diploma, devidamente registrado, de curso de graduação em Medicina, fornecido por instituição de ensino superior, reconhecido pelo Ministério da Educação; Certificado de conclusão de Residência Médica em Medicina Intensiva, reconhecido pela Comissão Nacional de Residência Médica; ou Título de especialista em Medicina Intensiva, reconhecido pela Associação Médica Brasileira e registrado no Conselho Regional de Medicina; e registro profissional no Conselho Regional de Medicina.
MÉDICO - MEDICINA INTENSIVA PEDIÁTRICA	Médico - Medicina Intensiva Pediátrica: Diploma, devidamente registrado, de curso de graduação em Medicina, fornecido por instituição de ensino superior, reconhecido pelo Ministério da Educação; Certificado de conclusão de Residência Médica em Medicina Intensiva, ou Pediatria, com área de atuação em Medicina Intensiva Pediátrica, reconhecido pela Comissão Nacional de Residência Médica; ou Título de especialista em Medicina Intensiva, ou em Pediatria, com área de atuação em Medicina Intensiva Pediátrica, reconhecido pela Associação Médica Brasileira e registrado no Conselho Regional de Medicina; e registro profissional no Conselho Regional de Medicina.
MÉDICO - MEDICINA NUCLEAR	Médico - Medicina Nuclear: Diploma, devidamente registrado, de curso de graduação em Medicina, fornecido por instituição de ensino superior, reconhecido pelo Ministério da Educação; Certificado de conclusão de Residência Médica em Medicina Nuclear, reconhecido pela Comissão Nacional de Residência Médica; ou Título de especialista em Medicina Nuclear, reconhecido pela Associação Médica Brasileira e registrado no Conselho Regional de Medicina; e registro profissional no Conselho Regional de Medicina.
MÉDICO - MEDICINA PALIATIVA	Médico - Medicina Paliativa: Diploma, devidamente registrado, de curso de graduação em Medicina, fornecido por instituição de ensino superior, reconhecido pelo Ministério da Educação; Certificado de conclusão de Residência Médica em Anestesiologia, ou Cirurgia de Cabeça e Pescoço, ou Cirurgia Oncológica, ou Clínica Médica, ou Geriatria, ou Mastologia, ou Medicina de Família e Comunidade, ou Medicina Intensiva, ou Neurologia, ou Nefrologia, ou Oncologia Clínica ou Pediatria, com área de atuação em Medicina Paliativa, reconhecido pela

Cargo/Especialidade	Requisitos
	Comissão Nacional de Residência Médica; ou Título de especialista em Anestesiologia, ou Cirurgia Cabeça e Pescoço, ou Cirurgia Oncológica, ou Clínica Médica, ou Geriatria, ou Mastologia, Medicina de Família e Comunidade, ou Medicina Intensiva, ou Neurologia, ou Nefrologia, ou Oncologia Clínica, ou Pediatria, com área de atuação em Medicina Paliativa, reconhecido pela Associação Médica Brasileira e registrado no Conselho Regional de Medicina; e registro profissional no Conselho Regional de Medicina.
MÉDICO – MEDICINA PREVENTIVA E SOCIAL	Médico - Medicina Preventiva e Social: Diploma, devidamente registrado, de curso de graduação em Medicina, fornecido por instituição de ensino superior, reconhecido pelo Ministério da Educação; Certificado de conclusão de Residência Médica em Medicina Preventiva e Social, reconhecido pela Comissão Nacional de Residência Médica; ou Título de especialista em Medicina Preventiva e Social, reconhecido pela Associação Médica Brasileira e registrado no Conselho Regional de Medicina; e registro profissional no Conselho Regional de Medicina.
MÉDICO – NEFROLOGIA	Médico - Nefrologia: Diploma, devidamente registrado, de curso de graduação em Medicina, fornecido por instituição de ensino superior, reconhecido pelo Ministério da Educação; Certificado de conclusão de Residência Médica em Nefrologia, reconhecido pela Comissão Nacional de Residência Médica; ou Título de especialista em Nefrologia, reconhecido pela Associação Médica Brasileira e registrado no Conselho Regional de Medicina; e registro profissional no Conselho Regional de Medicina.
MÉDICO - NEFROLOGIA PEDIÁTRICA	Médico - Nefrologia Pediátrica: Diploma, devidamente registrado, de curso de graduação em Medicina, fornecido por instituição de ensino superior, reconhecido pelo Ministério da Educação; Certificado de conclusão de Residência Médica em Nefrologia ou Pediatria, com área de atuação em Nefrologia Pediátrica, reconhecido pela Comissão Nacional de Residência Médica; ou Título de especialista em Nefrologia ou Pediatria, com área de atuação em Nefrologia Pediátrica, reconhecido pela Associação Médica Brasileira e registrado no Conselho Regional de Medicina; e registro profissional no Conselho Regional de Medicina.
MÉDICO - NEONATOLOGIA	Médico - Neonatologia: Diploma, devidamente registrado, de curso de graduação em Medicina, fornecido por instituição de ensino superior, reconhecido pelo Ministério da Educação; Certificado de conclusão de Residência Médica em Pediatria, com área de atuação em Neonatologia, reconhecido pela Comissão Nacional de Residência Médica; ou Título de especialista em Pediatria, com área de atuação em Neonatologia, reconhecido pela Associação Médica Brasileira e registrado no Conselho Regional de Medicina; e registro profissional no Conselho Regional de Medicina.
MÉDICO - NEUROCIRURGIA	Médico - Neurocirurgia: Diploma, devidamente registrado, de curso de graduação em Medicina, fornecido por instituição de ensino superior, reconhecido pelo Ministério da Educação; Certificado de conclusão de Residência Médica em Neurocirurgia, reconhecido pela Comissão Nacional de Residência Médica; ou Título de especialista em Neurocirurgia, reconhecido pela Associação Médica Brasileira e registrado no Conselho Regional de Medicina; e registro profissional no Conselho Regional de Medicina.
MÉDICO - NEUROFISIOLOGIA CLÍNICA	Médico - Neurofisiologia Clínica: Diploma, devidamente registrado, de curso de graduação em Medicina, fornecido por instituição de ensino superior, reconhecido pelo Ministério da Educação; Certificado de conclusão de Residência Médica em Medicina Física e Reabilitação, ou Neurologia, ou Neurocirurgia, com área de atuação em Neurofisiologia Clínica, reconhecido pela Comissão Nacional de Residência Médica; ou Título de especialista em Medicina Física e Reabilitação, ou Neurologia, ou Neurocirurgia ou Pediatria com certificado de atuação em Neurologia Pediátrica, com área de atuação em Neurofisiologia Clínica, reconhecido pela Associação Médica Brasileira e registrado no Conselho Regional de Medicina; e registro profissional no Conselho Regional de Medicina.
MÉDICO - NEUROLOGIA	Médico - Neurologia: Diploma, devidamente registrado, de curso de graduação em Medicina, fornecido por instituição de ensino superior, reconhecido pelo Ministério da Educação; Certificado de conclusão de Residência Médica em Neurologia, reconhecido pela Comissão Nacional de Residência Médica; ou Título de especialista em Neurologia, reconhecido pela Associação Médica Brasileira e

Cargo/Especialidade	Requisitos
	registrado no Conselho Regional de Medicina; e registro profissional no Conselho Regional de Medicina.
MÉDICO - NEUROLOGIA PEDIÁTRICA	Médico - Neurologia Pediátrica: Diploma, devidamente registrado, de curso de graduação em Medicina, fornecido por instituição de ensino superior, reconhecido pelo Ministério da Educação; Certificado de conclusão de Residência Médica em Neurologia ou em Pediatria, com área de atuação em Neurologia Pediátrica, reconhecido pela Comissão Nacional de Residência Médica; ou Título de especialista em Neurologia ou em Pediatria, com área de atuação em Neurologia Pediátrica, reconhecido pela Associação Médica Brasileira e registrado no Conselho Regional de Medicina; e registro profissional no Conselho Regional de Medicina.
MÉDICO – NEURORRADIOLOGIA	Médico - Neurorradiologia: Diploma, devidamente registrado, de curso de graduação em Medicina, fornecido por instituição de ensino superior, reconhecido pelo Ministério da Educação; Certificado de conclusão de Residência Médica em Radiologia e Diagnóstico por Imagem, ou Neurologia, ou Neurocirurgia, com área de atuação em Neurorradiologia, reconhecido pela Comissão Nacional de Residência Médica; ou Título de especialista em Radiologia e Diagnóstico por Imagem, ou Neurologia, ou Neurocirurgia, com área de atuação em Neurorradiologia, reconhecido pela Associação Médica Brasileira e registrado no Conselho Regional de Medicina; e registro profissional no Conselho Regional de Medicina.
MÉDICO - NUTRIÇÃO PARENTERAL E ENTERAL	Médico - Nutrição Parenteral e Enteral: Diploma, devidamente registrado, de curso de graduação em Medicina, fornecido por instituição de ensino superior, reconhecido pelo Ministério da Educação; Certificado de conclusão de Residência Médica em Nutrologia, ou Pediatria, ou Medicina Intensiva, ou Cirurgia do Aparelho Digestivo, ou Gastroenterologia, ou Cirurgia Geral, com área de atuação em Nutrição Parenteral e Enteral, reconhecido pela Comissão Nacional de Residência Médica; ou Título de especialista em Nutrologia, ou Pediatria, ou Medicina Intensiva, ou Cirurgia do Aparelho Digestivo, ou Gastroenterologia, ou Cirurgia Geral, com área de atuação em Nutrição Parenteral e Enteral, reconhecido pela Associação Médica Brasileira e registrado no Conselho Regional de Medicina; e registro profissional no Conselho Regional de Medicina.
MÉDICO – NUTROLOGIA	Médico - Nutrologia: Diploma, devidamente registrado, de curso de graduação em Medicina, fornecido por instituição de ensino superior, reconhecido pelo Ministério da Educação; Certificado de conclusão de Residência Médica em Nutrologia, reconhecido pela Comissão Nacional de Residência Médica; ou Título de especialista em Nutrologia, reconhecido pela Associação Médica Brasileira e registrado no Conselho Regional de Medicina; e registro profissional no Conselho Regional de Medicina.
MÉDICO – NUTROLOGIA PEDIÁTRICA	Médico - Nutrologia Pediátrica: Diploma, devidamente registrado, de curso de graduação em Medicina, fornecido por instituição de ensino superior, reconhecido pelo Ministério da Educação; Certificado de conclusão de Residência Médica em Nutrologia, ou Pediatria, com área de atuação em Nutrição Parenteral e Enteral Pediátrica, reconhecido pela Comissão Nacional de Residência Médica; ou Título de especialista em Nutrologia, ou Pediatria, reconhecido pela Associação Médica Brasileira e registrado no Conselho Regional de Medicina; e registro profissional no Conselho Regional de Medicina.
MÉDICO - OFTALMOLOGIA	Médico - Oftalmologia: Diploma, devidamente registrado, de curso de graduação em Medicina, fornecido por instituição de ensino superior, reconhecido pelo Ministério da Educação; Certificado de conclusão de Residência Médica em Oftalmologia, reconhecido pela Comissão Nacional de Residência Médica; ou Título de especialista em Oftalmologia, reconhecido pela Associação Médica Brasileira e registrado no Conselho Regional de Medicina; e registro profissional no Conselho Regional de Medicina.
MÉDICO - ORTOPEDIA E TRAUMATOLOGIA	Médico - Ortopedia e Traumatologia: Diploma, devidamente registrado, de curso de graduação em Medicina, fornecido por instituição de ensino superior, reconhecido pelo Ministério da Educação; Certificado de conclusão de Residência Médica em Ortopedia e Traumatologia, reconhecido pela Comissão Nacional de Residência Médica; ou Título de especialista em Ortopedia e Traumatologia,

Cargo/Especialidade	Requisitos
	reconhecido pela Associação Médica Brasileira e registrado no Conselho Regional de Medicina; e registro profissional no Conselho Regional de Medicina.
MÉDICO - OTORRINOLARINGOLOGIA	Médico - Otorrinolaringologia: Diploma, devidamente registrado, de curso de graduação em Medicina, fornecido por instituição de ensino superior, reconhecido pelo Ministério da Educação; Certificado de conclusão de Residência Médica em Otorrinolaringologia, reconhecido pela Comissão Nacional de Residência Médica; ou Título de especialista em Otorrinolaringologia, reconhecido pela Associação Médica Brasileira e registrado no Conselho Regional de Medicina; e registro profissional no Conselho Regional de Medicina.
MÉDICO - PATOLOGIA	Médico - Patologia: Diploma, devidamente registrado, de curso de graduação em Medicina, fornecido por instituição de ensino superior, reconhecido pelo Ministério da Educação; Certificado de conclusão de Residência Médica em Patologia, reconhecido pela Comissão Nacional de Residência Médica; ou Título de especialista em Patologia reconhecido pela Associação Médica Brasileira e registrado no Conselho Regional de Medicina; e registro profissional no Conselho Regional de Medicina.
MÉDICO - PATOLOGIA - CITOPATOLOGIA	Médico - Patologia - Citopatologia: Diploma, devidamente registrado, de curso de graduação em Medicina, fornecido por instituição de ensino superior reconhecida pelo Ministério da Educação; Certificado de conclusão de Residência Médica em Patologia com área de atuação em Citopatologia, reconhecido pela Comissão Nacional de Residência Médica; ou Título de especialista em Patologia, com área de atuação em Citopatologia, reconhecido pela Associação Médica Brasileira e registrado pelo Conselho Regional de Medicina e registro profissional no Conselho Regional de Medicina.
MÉDICO - PATOLOGIA CLÍNICA/MEDICINA LABORATORIAL	Médico - Patologia Clínica/Medicina Laboratorial: Diploma, devidamente registrado, de curso de graduação em Medicina, fornecido por instituição de ensino superior, reconhecido pelo Ministério da Educação; Certificado de conclusão de Residência Médica em Patologia Clínica/Medicina Laboratorial, reconhecido pela Comissão Nacional de Residência Médica; ou Título de especialista em Patologia Clínica/Medicina Laboratorial reconhecido pela Associação Médica Brasileira e registrado no Conselho Regional de Medicina; e registro profissional no Conselho Regional de Medicina.
MÉDICO - PEDIATRIA	Médico - Pediatria: Diploma, devidamente registrado, de curso de graduação em Medicina, fornecido por instituição de ensino superior, reconhecido pelo Ministério da Educação; Certificado de conclusão de Residência Médica em Pediatria, reconhecido pela Comissão Nacional de Residência Médica; ou Título de especialista em Pediatria, reconhecido pela Associação Médica Brasileira e registrado no Conselho Regional de Medicina; e registro profissional no Conselho Regional de Medicina.
MÉDICO - PNEUMOLOGIA	Médico - Pneumologia: Diploma, devidamente registrado, de curso de graduação em Medicina, fornecido por instituição de ensino superior, reconhecido pelo Ministério da Educação; Certificado de conclusão de Residência Médica em Pneumologia, reconhecido pela Comissão Nacional de Residência Médica; ou Título de especialista em Pneumologia, reconhecido pela Associação Médica Brasileira e registrado no Conselho Regional de Medicina; e registro profissional no Conselho Regional de Medicina.
MÉDICO - PNEUMOLOGIA PEDIÁTRICA	Médico – Pneumologia Pediátrica: Diploma, devidamente registrado, de curso de graduação em Medicina, fornecido por instituição de ensino superior, reconhecido pelo Ministério da Educação; Certificado de conclusão de Residência Médica em Pediatria ou em Pneumologia, com área de atuação em Pneumologia Pediátrica reconhecido pela Comissão Nacional de Residência Médica; ou Título de especialista em Pediatria ou Pneumologia, com área de atuação em Pneumologia Pediátrica, reconhecido pela Associação Médica Brasileira e registrado no Conselho Regional de Medicina; e registro profissional no Conselho Regional de Medicina.
MÉDICO – PSICOTERAPIA	Médico - Psicoterapia: Diploma, devidamente registrado, de curso de graduação em Medicina, fornecido por instituição de ensino superior reconhecida pelo Ministério da Educação; Certificado de conclusão de residência médica em Psiquiatria com área de atuação em Psicoterapia, reconhecido pela Comissão Nacional de Residência Médica, ou Título de especialização em Psiquiatria, com

Cargo/Especialidade	Requisitos
	área de atuação em Psicoterapia, reconhecido pela Associação Médica Brasileira e registrado no Conselho Regional de Medicina; e Registro Profissional no Conselho Regional de Medicina.
MÉDICO - PSIQUIATRIA	Médico - Psiquiatria: Diploma, devidamente registrado, de curso de graduação em Medicina, fornecido por instituição de ensino superior, reconhecido pelo Ministério da Educação; Certificado de conclusão de Residência Médica em Psiquiatria, reconhecido pela Comissão Nacional de Residência Médica; ou Título de especialista em Psiquiatria, reconhecido pela Associação Médica Brasileira e registrado no Conselho Regional de Medicina; e registro profissional no Conselho Regional de Medicina.
MÉDICO - PSIQUIATRIA DA INFÂNCIA E ADOLESCÊNCIA	Médico - Psiquiatria da Infância e Adolescência: Diploma, devidamente registrado, de curso de graduação em Medicina, fornecido por instituição de ensino superior, reconhecido pelo Ministério da Educação; Certificado de conclusão de Residência Médica em Psiquiatria, com área de atuação em Psiquiatria da Infância e Adolescência, reconhecido pela Comissão Nacional de Residência Médica; ou Título de especialista em Psiquiatria, com área de atuação em Psiquiatria da Infância e Adolescência, reconhecido pela Associação Médica Brasileira e registrado no Conselho Regional de Medicina; e registro profissional no Conselho Regional de Medicina.
MÉDICO - RADIOLOGIA E DIAGNÓSTICO POR IMAGEM	Médico - Radiologia e Diagnóstico por Imagem: Diploma, devidamente registrado, de curso de graduação em Medicina, fornecido por instituição de ensino superior, reconhecido pelo Ministério da Educação; Certificado de conclusão de Residência Médica em Radiologia e Diagnóstico por Imagem, reconhecido pela Comissão Nacional de Residência Médica; ou Título de especialista em Radiologia e Diagnóstico por Imagem, reconhecido pela Associação Médica Brasileira e registrado no Conselho Regional de Medicina; e registro profissional no Conselho Regional de Medicina.
MÉDICO - RADIOLOGIA INTERVENCIONISTA E ANGIORADIOLOGIA	Médico - Radiologia Intervencionista e Angiorradiologia: Diploma, devidamente registrado, de curso de graduação em Medicina, fornecido por instituição de ensino superior, reconhecido pelo Ministério da Educação; Certificado de conclusão de Residência Médica em Radiologia e Diagnóstico por Imagem, ou Cirurgia Vascular, ou Angiologia, com área de atuação em Radiologia Intervencionista e Angiorradiologia, reconhecido pela Comissão Nacional de Residência Médica; ou Título de especialista em Radiologia e Diagnóstico por Imagem, ou Cirurgia Vascular ou Angiologia, com área de atuação em Radiologia Intervencionista e Angiorradiologia, reconhecido pela Associação Médica Brasileira e registrado no Conselho Regional de Medicina; e registro profissional no Conselho Regional de Medicina.
MÉDICO - RADIOTERAPIA	Médico - Radioterapia: Diploma, devidamente registrado, de curso de graduação em Medicina, fornecido por instituição de ensino superior, reconhecido pelo Ministério da Educação; Certificado de conclusão de Residência Médica em Radioterapia, reconhecido pela Comissão Nacional de Residência Médica; ou Título de especialista em Radioterapia, reconhecido pela Associação Médica Brasileira e registrado no Conselho Regional de Medicina; e registro profissional no Conselho Regional de Medicina. Com habilitação na Comissão Nacional de Energia Nuclear e com disponibilidade para atuar como Responsável Técnico no Serviço de Radioterapia.
MÉDICO - REUMATOLOGIA	Médico - Reumatologia: Diploma, devidamente registrado, de curso de graduação em Medicina, fornecido por instituição de ensino superior, reconhecido pelo Ministério da Educação; Certificado de conclusão de Residência Médica em Reumatologia, reconhecido pela Comissão Nacional de Residência Médica; ou Título de especialista em Reumatologia, reconhecido pela Associação Médica Brasileira e registrado no Conselho Regional de Medicina; e registro profissional no Conselho Regional de Medicina.
MÉDICO - REUMATOLOGIA PEDIÁTRICA	Médico - Reumatologia Pediátrica: Diploma, devidamente registrado, de curso de graduação em Medicina, fornecido por instituição de ensino superior, reconhecido pelo Ministério da Educação; Certificado de conclusão de Residência Médica em Reumatologia, ou Pediatria, com área de atuação em Reumatologia Pediátrica, reconhecido pela Comissão Nacional de Residência Médica; ou Título de especialista em Reumatologia, ou Pediatria, com área de atuação em

Cargo/Especialidade	Requisitos
	Reumatologia Pediátrica, reconhecido pela Associação Médica Brasileira e registrado no Conselho Regional de Medicina; e registro profissional no Conselho Regional de Medicina.
MÉDICO – SEXOLOGIA	Médico - Sexologia: Diploma, devidamente registrado, de curso de graduação em Medicina, fornecido por instituição de ensino superior, reconhecido pelo Ministério da Educação; Certificado de conclusão de Residência Médica em Ginecologia e Obstetrícia, com área de atuação em Sexologia reconhecido pela Comissão Nacional de Residência Médica; ou Título de especialista em Ginecologia e Obstetrícia, com área de atuação em Sexologia, reconhecido pela Associação Médica Brasileira e registrado no Conselho Regional de Medicina; e registro profissional no Conselho Regional de Medicina.
MÉDICO - TRANSPLANTE DE MEDULA ÓSSEA	Médico - Transplante de Medula Óssea: Diploma, devidamente registrado, de curso de graduação em Medicina, fornecido por instituição de ensino superior, reconhecido pelo Ministério da Educação; Certificado de conclusão de Residência Médica em Hematologia e Hemoterapia, com área de atuação em Transplante de Medula Óssea reconhecido pela Comissão Nacional de Residência Médica; ou Título de especialista em Hematologia e Hemoterapia, com área de atuação em Transplante de Medula Óssea, reconhecido pela Associação Médica Brasileira e registrado no Conselho Regional de Medicina; e registro profissional no Conselho Regional de Medicina.
MÉDICO - ULTRASSONOGRRAFIA EM GINECOLOGIA E OBSTETRÍCIA	Médico - Ultrassonografia em Ginecologia e Obstetrícia: Diploma, devidamente registrado, de curso de graduação em Medicina, fornecido por instituição de ensino superior, reconhecido pelo Ministério da Educação; Certificado de conclusão de Residência Médica em Ginecologia e Obstetrícia, com área de atuação em ultrassonografia em Ginecologia e Obstetrícia reconhecido pela Comissão Nacional de Residência Médica; ou Título de especialista em Ginecologia e Obstetrícia, com área de atuação em Ultrassonografia em Ginecologia e Obstetrícia, reconhecido pela Associação Médica Brasileira e registrado no Conselho Regional de Medicina; e registro profissional no Conselho Regional de Medicina.
MÉDICO - UROLOGIA	Médico - Urologia: Diploma, devidamente registrado, de curso de graduação em Medicina, fornecido por instituição de ensino superior, reconhecido pelo Ministério da Educação; Certificado de conclusão de Residência Médica em Urologia, reconhecido pela Comissão Nacional de Residência Médica; ou Título de especialista em Urologia, reconhecido pela Associação Médica Brasileira e registrado no Conselho Regional de Medicina; e registro profissional no Conselho Regional de Medicina.

ANEXO IV
REQUERIMENTO DE ATENDIMENTO ESPECIAL**CONCURSO PÚBLICO 01/2023 – EBSERH/NACIONAL**

Eu, _____,
inscrito para o cargo de _____, sob o nº
de inscrição _____, documento de identidade nº _____ e CPF
nº _____, venho solicitar as condições especiais para a realização das provas do
no **Concurso Público da Ebserh (Nacional 2023)**, conforme a seguir:

Atendimento Especial	Marque um (X) na solicitação
a) Prova Ampliada: impressa com fonte e imagens ampliadas para facilitar a leitura pelos candidatos com deficiência visual;	
b) Prova em Braile: prova transcrita segundo um código em relevo destinado às pessoas com deficiência visual;	
c) Auxílio Ledor: serviço especializado de leitura da prova para pessoas com deficiência visual, deficiência intelectual, autismo, déficit de atenção ou dislexia;	
d) Auxílio Transcrição: para participantes impossibilitados por algum motivo de escrever ou de preencher o cartão de resposta das provas;	
e) Tradutor-Intérprete de Língua Brasileira de Sinais (Libras): para o auxílio aos candidatos surdos ou com deficiência auditiva;	
f) Sala Separada: sala extraordinária destinada a acolher participantes em condições que recomendem a sua separação dos demais, como os casos de ledor, auxílio ledor, auxílio transcrição, braile e em caso de doenças infectocontagiosas;	
g) Sala de Fácil Acesso (cadeirantes/mobilidade reduzida): sala com acessibilidade facilitada para utilização por pessoas com dificuldade de movimentação, permanente ou temporária, gerando redução efetiva da mobilidade, da flexibilidade, da coordenação motora ou da percepção;	
h) Cadeirante: local de prova com acessibilidade para cadeira de rodas;	
i) Tempo Adicional: a concessão de tempo adicional para a realização das provas somente será deferida caso tal recomendação seja decorrente de orientação médica específica contida no laudo médico enviado pelo candidato. Em nome da isonomia entre os candidatos, por padrão, será concedida 1 (uma) hora a mais para os candidatos nesta situação;	
j) Outras solicitações:	

Data: ____/____/____

Assinatura do candidato

ANEXO V
MODELO DE ATESTADO PARA PERÍCIA MÉDICA E PARECER DE EQUIPE MULTIPROFISSIONAL - PESSOAS COM DEFICIÊNCIA

ATESTADO

Atesto, sob as penas da Lei, para fins de participação do Concurso Público da **Ebserh (Nacional 2023)**, que o(a) Senhor(a) _____
portador(a) do documento de identidade nº _____ e CPF nº _____ é considerado(a) pessoa com deficiência por apresentar a(s) seguinte(s) impedimento(s) [] **físico(s)**, [] **auditivo(s)**, [] **visual(is)**, [] **intelectual(is)** ou [] **psicossocial(is)/mental(is)** _____

CID-10 _____, que resulta(m) no comprometimento das seguintes funções e nas estruturas

do corpo _____

e ainda apresenta as seguintes limitações no desempenho de atividades _____

sendo a provável causa do comprometimento _____

Loca/Data

Assinatura e carimbo com CRM do Médico

ANEXO VI
MODELO DE ATESTADO PARA COMPROVAÇÃO DE EXP. PROFISSIONAL - PROVA DE TÍTULOS

TIMBRE/CARIMBO DA INSTITUIÇÃO/EMPRESA

ATESTADO DE TEMPO DE EXPERIÊNCIA NO CARGO DO CONCURSO PÚBLICO QUE ESTÁ CONCORRENDO

Atesto, sob as penas da Lei, para fins de pontuação na Prova de Títulos para Avaliação de Experiência Profissional no Concurso Público da **Ebserh (Nacional 2023)**, que o(a) Sr.(a) _____

R.G. nº _____ e CPF sob o nº _____, exerceu o tempo de experiência profissional neste estabelecimento [] PÚBLICO [] PRIVADO no cargo de: _____.

TEMPO DE SERVIÇO

(Somente após a conclusão do nível de escolaridade, conforme requisito do cargo estabelecido no **Anexo II** do Edital do concurso público).

Tempo de Serviço: _____ / _____ / _____ a _____ / _____ / _____,

Tempo de Serviço em Anos Completos: _____.

Declaramos que a experiência profissional informada, corresponde ao desempenho das seguintes atividades:
(Deve ser detalhada a discriminação do serviço realizado, com a descrição das atividades desenvolvidas)

LOCAL/DATA
NOME E ASSINATURA
CARIMBO DO RESPONSÁVEL E/OU DA INSTITUIÇÃO/EMPRESA
TELEFONE E E-MAIL DE CONTATO

ANEXO VII
CONTEÚDOS PROGRAMÁTICOS**CONHECIMENTOS BÁSICOS****LÍNGUA PORTUGUESA:**

1. Compreensão e interpretação de textos. 2. Tipologia textual e gêneros textuais. 3. Ortografia oficial. 4. Acentuação gráfica. 5. Classes de palavras. 6. Uso do sinal indicativo de crase. 7. Sintaxe da oração e do período. 8. Pontuação. 9. Concordância nominal e verbal. 10. Regência nominal e verbal. 11. Significação das palavras.

LEGISLAÇÃO - EBSERH:

1. Lei Federal nº 12.550, de 15 de dezembro de 2011. 2. Decreto nº 7.661, de 28 de dezembro de 2011. 3. Regimento Interno da Ebserh (Aprovado na 155ª Reunião Extraordinária do Conselho de Administração, realizada no dia 28 de março de 2023). 4. Código de Ética e Conduta da Ebserh - Princípios Éticos e Compromissos de Conduta – Segunda Edição (2020). 5. Estatuto Social da Ebserh (Aprovado na Assembleia Geral Extraordinária realizada no dia 24 de maio de 2023). 6. Regulamento de Pessoal da Ebserh. 7. Norma Operacional de Controle Disciplinar da Ebserh (atualizado em 17/01/2023, art. 1º ao art. 6º; art. 28 ao art. 45).

LEGISLAÇÃO - SUS:

1. Evolução histórica da organização do sistema de saúde no Brasil e a construção do Sistema Único de Saúde (SUS) – princípios, diretrizes e arcabouço legal. 2. Controle social no SUS. 3. Resolução 453/2012 do Conselho Nacional da Saúde. 4. Constituição Federal 1988, Título VIII - artigos de 194 a 200. 5. Lei Orgânica da Saúde - Lei nº 8.080/1990, Lei nº 8.142/1990 e Decreto Presidencial nº 7.508, de 28 de junho de 2011. 6. Determinantes sociais da saúde. 7. Sistemas de informação em saúde. 8. RDC nº 63, de 25 de novembro de 2011 que dispõe sobre os Requisitos de Boas Práticas de Funcionamento para os Serviços de Saúde. 9. Resolução CNS nº 553, de 9 de agosto de 2017, que dispõe sobre a carta dos direitos e deveres da pessoa usuária da saúde. 10. RDC nº 36, de 25 de julho de 2013 que institui ações para a segurança do paciente em serviços de saúde e dá outras providências. 11. Política Nacional de Atenção Hospitalar (PNHOSP).

CONHECIMENTOS ESPECÍFICOS**MÉDICO:**

1. Políticas públicas de saúde no Brasil. 2. Mecanismos de gestão do Sistema Único de Saúde. 3. Gestão do cuidado e devigilância em saúde. 4. Gestão hospitalar. 5. Elaboração e implementação de protocolos clínicos e de diretrizes terapêuticas: princípios éticos e evidências científicas. 6. Vigilância epidemiológica e controle de infecção hospitalar. 7.

Sistemas nacionais de informação em saúde, de base epidemiológica, assistencial e de estabelecimentos em saúde. 8. Mensuração do desempenho: avaliação e indicadores de desempenho, ferramentas para construção de indicadores, fatores que determinam o desempenho de empresas públicas. 9. Gestão estratégica da qualidade. 10. Processos administrativos: normas e padrões, gestão de programas institucionais.

MÉDICO - ACUPUNTURA:

1. Aspectos históricos e filosóficos da Medicina Tradicional Chinesa (MTC). 2. Teoria do yin e yang. 3. Teoria dos cinco elementos. 4. Energia (Qi) seus tipos e funções no equilíbrio do organismo. 5. Concepção da MTC sobre o processo saúde-doença. 6. Semiologia da MTC. 7. Trajeto externo, pontos principais, funções, fatores etiológicos de desequilíbrio e padrões de excesso e deficiência dos meridianos da grande circulação. 8. Vaso Governador e Vaso de Concepção: trajeto, pontos e função. 9. Auriculoacupuntura. 10. Noções básicas dos tratamentos da MTC: Fitoterapia, Dietoterapia, Movimentos Corporais, Massoterapia, Moxabustão, Ventosas. 11. Correlação entre os padrões de desequilíbrio da MTC e as doenças da Biomedicina com a Acupuntura. 12. Técnicas de aplicação das agulhas. 13. MTC/Acupuntura no SUS.

MÉDICO - ALERGIA E IMUNOLOGIA:

1. Rinite Alérgica. 2. Asma. 3. Conhecimentos básicos de Imunologia. 4. Dermatite Atópica. 5. Imunodeficiências Primárias. 6. Alergia e reação adversas a alimentos. 7. Urticária e Angioedema. 8. Dermatite de Contato. 9. Aspergilose broncopulmonar Alérgica. 10. Anafilaxia. 11. Doenças imunológicas dos olhos. 12. Alergias Ocupacionais. 13. Vasculites Cutâneas. 14. Diagnóstico clínico e laboratoriais das doenças alérgicas. 15. Alergia ao Látex. 16. Asma e Rinite na Gestante. 17. Urticárias na gestante. 18. Metodologia científica. 19. Farmacodermias e reação às drogas. 20. Preparação de extratos alérgicos. 21. Imunoterapia. 22. Alergênicos ambientais (indoor e outdoor). 23. Prova de função Pulmonar. 24. Mastocitose. 25. Alergia a insetos. 26. Alergia a penicilina. 27. Laboratório em imunodeficiências. 28. Significado clínico da IgE e Eosinofilia. 29. Gastro enteropatia eosinofílica e outras doenças eosinofílicas. 30.

Angioedema hereditário. 31. Imunologia dos tumores. 32. Aditivos alimentares. 33. anti-histamínicos e outras drogas usadas nas doenças alérgicas.

MÉDICO - ALERGIA E IMUNOLOGIA PEDIÁTRICA:

1. Imunidade inata. 2. Imunidade adaptativa. 3. Desenvolvimento do sistema imunológico da criança e sua interação com o ambiente em que cresce 4. Manifestações clínicas das principais imunodeficiências primárias 5. Reações de hipersensibilidade. 6. Células e mediadores da resposta alérgica tipo I. 7. Asma – fisiopatologia, diagnóstico e tratamento. 8. Rinite alérgica: etiologia, fisiopatologia, quadro clínico e tratamento. 9. Dermatite atópica: fisiopatologia e diagnóstico, tratamento. 10. Urticária e/ou angioedema. 11. Choque anafilático. 12. Testes de provocação: oral, nasal e brônquica. 13. Testes in vitro: RAST, MAST e outros. 14. Alergia alimentar. 15. Controle do ambiente e Imunoterapia. 16. Alergia cutânea. 17. Alergia ocular. 18. Alergias sistêmicas. 19. Alergia respiratória. 20. Alergia a Medicamentos.

MÉDICO - ANESTESIOLOGIA:

1. Farmacocinética e farmacodinâmica da anestesia inalatória. 2. Farmacologia dos anestésicos locais e suas indicações. 3. Farmacologia dos anestésicos venosos e inalatórios e suas indicações. 4. Ventilação artificial. 5. Anestesia em pediatria. 6. Anestesia em urgências. 7. Anestesia em obstetrícia e ginecologia. 8. Anestesia em neurocirurgia. 9. Anestesia em cirurgia pulmonar e cardiovascular. 10. Parada cardíaca e reanimação. 11. Monitorização em anestesia. 12. Sistema nervoso autônomo. 13. Complicações de anestesia. 14. Raquianestesia. 15. Anestesia peridural. 16. Monitorização neurofisiológica. 17. Anestesia em cirurgia cardíaca. 18. Monitorização hemodinâmica. 19. Choque. 20. Hipertermia Maligna. 21. Transfusões sanguíneas. 22. Avaliação pré-operatória e cuidados pós-operatórios. 23. Fisiologia humana aplicada à anestesiologia. 24. Bloqueios de plexos e nervos periféricos. 25. Anestesia em oftalmologia. 26. Anestesia em Otorrinolaringologia. 27. Anestesia ambulatorial e para procedimentos diagnósticos.

MÉDICO - ANGIOLOGIA:

1. Noções básicas de anatomia vascular. 2. Fisiologia da macro e da microcirculação. 3. Fisiologia da coagulação e da fibrinólise. 4. Fisiopatologia da aterosclerose. 5. O exame clínico do paciente vascular. 6. Métodos não invasivos no diagnóstico das doenças vasculares. 7. Angiografias. 8. Insuficiência arterial crônica de extremidades. 9. Vasculites. 10. Trombofilias. 11. Arteriopatias vasomotoras. 12. Aneurismas. 13. Síndromes do desfiliador cervical. Insuficiência vascular cerebral de origem extra-craniana. 14. Insuficiência vascular visceral. 15. Pé Diabético. 16. Hipertensão renovascular. 17. Doença tromboembólica venosa. 18. Insuficiência venosa crônica. 19. Linfangites e erisipela. 20. Linfedemas. 21. Úlceras de perna. 22. Angiodisplasias. 23. Oclusões arteriais agudas. 24. Trauma vascular. 25. Terapêutica hipolipemiante. 26. Terapêutica antiplaquetária. 27. Terapêutica anticoagulante e fibrinolítica. 28. Terapêutica vasodilatadora e hemorreológica. 29. Terapêutica venotônica e linfocinética. 30. Venosa, angiodisplasia.

MÉDICO - ANGIORADIOLOGIA E CIRURGIA ENDOVASCULAR:

1. Exame clínico do paciente vascular. 2. Noções básicas de anatomia vascular. 3. Terapêutica anticoagulante, fibrinolítica e antiplaquetária. 4. Arteriopatias obstrutivas crônicas dos MMII. 5. Oclusão Arterial Aguda dos Membros. 6. Insuficiência venosa crônica dos membros inferiores. 7. Isquemia cerebral de origem extracraniana. 8. Aneurismas da aorta. 9. Aneurismas periféricos. 10. Tromboembolismo venoso. 11. Linfedema. 12. Linfangites e Erisipela. 13. Angiodisplasias e Tumores vasculares. 14. Trauma vascular. 15. Pé diabético. 16. Hipertensão Renovascular. 17. Angiografia por subtração digital. 18. Terapêutica endovascular do aneurisma da aorta. 19. Métodos não invasivos no diagnóstico das doenças vasculares. 20. Amputações. 21. Cirurgias endovasculares.

MÉDICO - CIRURGIA ONCOLÓGICA:

1. Oncologia cirúrgica. 2. Oncologia molecular. 3. Ginecologia oncológica. 4. Clínica Geral. 5. Conceitos básicos de oncologia. 6. Princípios: o tratamento multidisciplinar. 7. Tratamento de tumores. 8. Emergência oncológica clínica ou cirúrgica.

MÉDICO – ONCOLOGIA CLÍNICA:

1. Epidemiologia do câncer. 2. Biologia molecular relacionada ao câncer. 3. Farmacocinética e toxicidade dos quimioterápicos, imunoterápicos, anticorpos monoclonais, fatores de crescimento e hormônios. 4. Emergências oncológicas. 5. Suporte terapêutico oncológico e analgesia. 6. Aspectos etiológicos, diagnósticos, anatomopatológicos, clínicos e terapêuticos relacionados às enfermidades oncológicas dos seguintes sistemas ou órgãos: trato gastrointestinal, trato genitourinário, Sistema Nervoso Central, pele, sistema neuroendócrino, tórax, cabeça e pescoço, trato ginecológico e mama, ósseo, muscular, hematopoiético e ganglionar. 7. Cuidados paliativos. 8. Princípios da Bioética. 9. Biópsias: tipos, métodos de fixação. O exame citológico. 10. Bases da quimioterapia. 11. Bases gerais do tratamento radioterápico. Efeito das radiações ionizantes: modalidades de radiação em terapia. Radio sensibilidade e radio resistência dos tumores. 12. Complicações da radioterapia. Cargo Médico Cancerologia Clínica. 13. Bases da quimioterapia, terapia de alvo molecular e imunoterapia no tratamento do câncer.

MÉDICO - ONCOLOGIA PEDIÁTRICA:

1. Epidemiologia do câncer da criança e no adolescente. 2. Bases genéticas e moleculares do câncer da criança e do

adolescente. 3. Abordagem diagnóstica da criança e do adolescente com câncer. 4. Tratamento quimioterápico da criança e do adolescente com câncer. 5. Tratamento radioterápico da criança e do adolescente com câncer. 6. Abordagem cirúrgica da criança e do adolescente com câncer. 7. Efeitos tardios do tratamento da criança e do adolescente com câncer. 8. Diagnóstico precoce do câncer: prevenção, detecção. 9. Estadiamento clínico. 10. Aspectos histopatológicos como fatores de prognóstico. 11. Biópsias: tipos, métodos de fixação. 12. O exame citológico. 13. Bases da quimioterapia. 14. Drogas usadas em Pediatria. 15. Bases gerais do tratamento radioterápico. 16. Efeito das radiações ionizantes: modalidades de radiação em terapia. 17. Radiossensibilidade e radioresistência dos tumores. 18. Complicações da radioterapia. 19. Bases do tratamento cirúrgico. 20. Cirurgia paliativa e cirurgia radical. 21. Citoredução. 22. Tratamentos combinados. 23. Estadiamento cirúrgico. 24. Biologia Molecular: aplicação em Cancerologia Pediátrica. 25. Avaliação diagnóstica laboratorial e imagiológica. 26. Cuidados paliativos. 27. Princípios da Bioética. 28. Emergências em Cancerologia Pediátrica. 29. Tratamento de suporte. 30. Tumores do Sistema Nervoso Central. 31. Tumores Abdominais. 32. Retinoblastoma. 33. Sarcomas de partes moles. 34. Tumores ósseos. 35. Tumores de células germinativas. 36. Tumores endócrinos. 37. Leucemias. 38. Linfomas. 39. Tumores malignos menos frequentes em Pediatria. 40. Transplante de medula óssea.

MÉDICO - CARDIOLOGIA:

1. Cardiopatias isquêmicas (angina instável, IAM nQ e infarto agudo do miocárdio). 2. Aneurisma de aorta. 3. Dissecção aguda de aorta. 4. Insuficiência cardíaca. 5. Valvopatias (aórtica, mitral, tricúspide e pulmonar). 6. Hipertensão arterial sistêmica. 7. Miocardiopatias. 8. Endocardite bacteriana. 9. Cor pulmonale agudo e crônico. 10. Doença reumática. 11. Pericardiopatias. 12. Arritmias cardíacas. 13. Cardiopatias congênitas (cianóticas e acianóticas). 14. Choque cardiogênico. 15. Avaliação hemodinâmica invasiva e não invasiva: métodos e interpretação. 16. Cardiologia Clínica (IAM, ICC, Síndrome Coronariana). 17. Pós-operatório em Cirurgia Cardíaca.

MÉDICO - CARDIOLOGIA - ELETROFISIOLOGIA CLÍNICA INVASIVA:

1. Indicações, técnicas, complicações e interpretação de estudos eletrofisiológicos invasivos para bradi e taquiarritmias. 2. Indicações e interpretação de eletrocardiografia convencional e de alta resolução, Holter de ritmo, teste ergométrico aplicado a arritmias, cardioestimulação transesofágica, tilttest, métodos de imagem relevantes, monitor de eventos (loop recorder), etc. 3. Aspectos essenciais dos novos métodos diagnósticos e terapêuticos, incluindo mapeamento eletroanatômico e ultrassom intracardíaco. 4. Indicações e efeitos de marcapassos (incluindo ressinchronizadores) e desfibriladores implantáveis (CDI), ablação por cateter e cirúrgica no tratamento de arritmias cardíacas. 5. Seguimento clínico e complicações dessas terapêuticas. 6. Aplicações e biofísica da energia de radiofrequência e de outras fontes (laser, ultrassom, crioblação). 7. Indicações e efeitos da cardioversão, desfibrilação, e da ressuscitação cardiopulmonar. 8. Farmacocinética e uso clínico de drogas antiarrítmicas e de outros fármacos que afetem a atividade elétrica do coração. 9. Avaliação e manejo de pacientes adultos e pediátricos (ambulatoriais e internados) que apresentem síndromes clínicas decorrentes ou causadoras de arritmias. 10. Estratificação de risco para morte súbita: preditores clínicos e exames (variabilidade RR, micro alternância de onda T, etc.). 11. Formação e propagação de impulsos elétricos normais e anormais, participação do sistema nervoso autônomo na atividade elétrica cardíaca, e mecanismos das arritmias e distúrbios de condução. 12. Fisiopatologia das arritmias cardíacas. 13. Aspectos genéticos das arritmias, e anomalias dos canais iônicos. 14. Ensaios clínicos relevantes nas áreas de arritmias clínicas, eletrofisiologia e dispositivos implantáveis.

MÉDICO - CARDIOLOGIA - ERGOMETRIA:

1. Fisiologia do exercício aplicada no teste ergométrico. 2. Metodologia do teste ergométrico. 3. Interpretação do eletrocardiograma frente no teste ergométrico. 4. Interpretação dos distúrbios do ritmo e da condução durante o teste ergométrico. 5. Avaliação da resposta tensional ao esforço no teste ergométrico. 6. Avaliação da resposta cronotrópica ao esforço no teste ergométrico. 7. Avaliação pós-cirurgia de revascularização miocárdica e pós-angioplastia pelo teste ergométrico. 8. Avaliação pós-infarto do miocárdio pelo teste ergométrico. 9. Avaliação funcional dos pacientes portadores de miocardiopatia e doença orovalvar. 10. Avaliação funcional pelo ergoespirometria de indivíduos saudáveis (atletas) e cardiopatias.

MÉDICO - CARDIOLOGIA PEDIÁTRICA:

1. Desenvolvimento da Ecocardiografia. 2. Exame Ecocardiográfico: operador, instrumentação, paciente. 3. Ecocardiograma normal na criança: análise sequencial segmentar. 4. Anomalias da conexão veno-atrial: anomalias da conexão venosa sistêmica, anomalias da conexão venosa pulmonar. 5. Cor triatriatum. 6. Defeito do septo atrial. 7. Defeito do septo ventricular. 8. Defeito do septo atrioventricular. 9. Persistência do canal arterial e janela aorto-pulmonar. 10. Anomalias da valva mitral: anel supra valvar mitral, estenose mitral congênita, duplo orifício mitral, fenda isolada da valva mitral. 11. Anomalias da valva tricúspide: Ebstein e displasia da valva tricúspide. 12. Transposição das grandes artérias. 13. Transposição anatomicamente corrigida das grandes artérias. 14. Tetralogia de Fallot e suas variantes: tetralogia de Fallot com agenesia da valva pulmonar, tetralogia de Fallot com atresia da valva pulmonar. 15. Atresia pulmonar com CIV Atresia pulmonar com septo íntegro. 16. Dupla via de saída ventricular. 17. Tronco Arterial Comum. 18. Lesões obstrutivas do coração esquerdo: estenose subaórtica, estenose aórtica, estenose supra-valvar aórtica. 19. Síndrome de hipoplasia do coração esquerdo. 20. Anomalias do arco aórtico: coarctação de aorta,

interrupção do arco aórtico, anel vascular. 21. Lesões obstrutivas do coração direito: banda anômala de VD, estenose valvar e supra valvar pulmonar, estenose de ramos pulmonares. 22. Anomalias da conexão atrioventricular: conexão atrioventricular univentricular, ausência de conexão atrioventricular direita, ausência de conexão atrioventricular esquerda, dupla via de entrada ventricular, straddling e overriding - cavalgamento do anel e cordas tendíneas, Criss cross; entrículo superior e inferior; inversão ventricular. 23. Anomalias das artérias coronárias: origem anômala das artérias coronárias; fístulas coronário-cavitárias; Doença de Kawasaki. 24. Heterotaxia: Situs inversus; isomerismo atrial. 25. Avaliação no pós-operatório de cardiopatias congênitas: cirurgias corretivas, cirurgias paliativas, procedimentos híbridos, intervenções percutâneas. 26. Ecocardiograma Transesofágico em cardiopatias congênitas. 27. Ecocardiograma fetal. 28. Ecocardiografia sob estresse em pacientes pediátrico. 29. Ecocardiograma Tridimensional.

MÉDICO - CIRURGIA CARDIOVASCULAR:

1. Princípios da cirurgia cardiovascular. Propedêutica e avaliação do paciente cirúrgico. Transfusão. Controle hidroeletrólítico e nutricional do paciente cirúrgico. 2. Antimicrobianos em cirurgia cardiovascular. Anestésicos locais. Anestesia loco regional. Fios de sutura: aspectos práticos do seu uso. Curativos: técnica e princípios básicos. 3. Pré e pós-operatório em cirurgias eletivas e de urgência/emergência. 4. Complicações cirúrgicas trans e pós-operatórias. 5. Imunologia e transplantes. 6. Mecanismos de rejeição. 7. Anatomia cirúrgica do coração e dos grandes vasos da base. 8. Circulação extracorpórea. 9. Reanimação cardiopulmonar. 10. Hemorragias e complicações trombóticas em cirurgia cardiovascular. 11. Cirurgia para correção das doenças valvares. 12. Cirurgia da doença arterial coronariana - cardiopatia isquêmica. 13. Tratamento cirúrgico das complicações do infarto do miocárdio. 14. Tratamento cirúrgico das arritmias por estimulação com marca-passo cardíaco artificial. 15. Dissecção da aorta. 16. Cirurgia dos aneurismas da aorta torácica. 17. Tratamento cirúrgico das arritmias. 18. Transplante cardíaco. 19. Cirurgia do pericárdio. 20. Cirurgia da endocardite infecciosa. 21. Circulação extracorpórea na cirurgia cardíaca. 22. Procedimentos paliativos nas cardiopatias congênitas. 23. Tratamento cirúrgico das cardiopatias congênitas. 24. Proteção ao miocárdio.

MÉDICO - CIRURGIA CRÂNIO-MAXILO-FACIAL:

1. Princípios da Cirurgia Crânio-Maxilofacial. 2. Traumatologia Facial (epidemiologia, diagnóstico e tratamento). 3. Anomalias Congênitas e Adquiridas da Face (diagnóstico e tratamento). 4. Osteotomias Funcionais da Face (técnicas e indicações). 5. Cirurgia Ortognática (técnicas e indicação). 6. Síndrome da Apneia Obstrutiva do Sono (diagnóstico e tratamento). 7. Tumores craniofaciais. 8. Anomalias Vasculares da Face (congênitas e adquiridas). 9. Síndrome da Apneia Obstrutiva do Sono (diagnóstico e Tratamento). 5. Tumores craniofaciais. 6. Biomateriais/retalhos pediculados e microcirurgias craniofacial (princípios).

MÉDICO - CIRURGIA DA MÃO:

1. Introdução e história da cirurgia da Mão. 2. Anatomia e biomecânica dos membros superiores. 3. Semiologia do membro superior. 4. Atendimento ao politraumatizado. 5. Cicatrização das feridas. 6. Princípios básicos da cicatrização óssea e da osteossíntese. 7. Métodos de osteossíntese. 8. Atendimento à mão gravemente traumatizada. 9. Anestesia dos membros superiores / torniquete. 10. Fraturas e luxações do cotovelo. 11. Fraturas diafisárias e distais dos ossos do antebraço. 12. Articulação rádio-ulnar distal. 13. Fraturas dos ossos do carpo. 14. Luxações e fraturas-luxações do carpo. 15. Fraturas dos ossos metacarpais e das falanges. 16. Luxações e lesões ligamentares da mão. 17. Lesões dos tendões flexores. 18. Lesões dos tendões extensores. 19. Lesão dos nervos periféricos. 20. Reconstruções microneurais do plexo braquial. 21. Reconstrução nas paralisias dos membros superiores / transferência tendinosa. 22. Neuromas. 23. Eletro-neuromiografia. 24. Amputações. 25. Artrodeses na mão e no punho. 26. Artroplastias. 27. Artroscopia na mão, punho e cotovelo. 28. Distrofia simpático reflexa. 29. Legislação dos acidentes de trabalho. 30. Abordagem nas doenças reumáticas. 31. Tumores ósseos e de partes moles (sugere-se contato com patologista e radiologista). 32. Malformações congênitas dos membros superiores. 33. Princípios das órteses e próteses. 34. Reabilitação da mão. 35. Osteoartrite e artrose. 36. Mão séptica, tuberculose, osteoartrite e outras infecções específicas. 37. Tendinites e tenossinovites. 38. Reconstrução do polegar. 39. Paralisia obstétrica. 40. Paralisia cerebral / paralisia espástica por trauma neurológico central ou AVC. 41. Paralisias flácidas – poliomielite e pólio-like. 42. Osteomielite e Artrite Séptica. 43. Contratura de Dupuytren. 44. Contratura isquêmica de Volkmann. 45. Rigidez articular. 46. Síndromes compressivas. 47. Afecções das unhas. 48. Princípios da cirurgia vascular. 49. Técnicas microcirúrgicas. 50. Princípios da cirurgia plástica – enxertos e retalhos. 51. Reimplantes. 52. Retalhos livres para cobertura cutânea e preenchimento de falhas. 53. Retalhos musculares livres funcionais. 54. Transplante ósseo e de articulação por técnicas microcirúrgicas. 55. Transposição de artelhos para mão.

MÉDICO - CIRURGIA DE CABEÇA E PESCOÇO:

1. Anatomia da cabeça e pescoço. 2. Princípios da cirurgia de cabeça e pescoço. Propedêutica e avaliação do paciente cirúrgico. Transfusão. Controle hidroeletrólítico e nutricional do paciente cirúrgico. 3. Antimicrobianos em cirurgia geral. Anestésicos locais. Anestesia loco regional. Fios de sutura: aspectos práticos do seu uso. Curativos: técnica e princípios básicos. 4. Pré e pós-operatório em cirurgias eletivas e de urgência/emergência. 5. Complicações cirúrgicas trans e pós-operatórias. 6. Traqueostomia. 7. Traumatologia crânio facial. 8. Anomalias congênitas e adquiridas da face (diagnóstico e tratamento). 9. Cirurgias estético-funcionais da face. 10. Cirurgias ortognáticas. 11. Tratamento da

síndrome da apnéiaobstrutiva do sono. 12. Tumores craniofaciais. 13. Reconstruções crânio, cabeça e pescoço. 14. Diagnóstico e tratamento de enfermidades da tireóide 15. Esvaziamento cervical. 16. Diagnóstico e tratamento de doenças: das glândulas salivares; tumorais e não-tumorais das glândulas salivares; tumores cutâneos em cabeça e pescoço; tumores do nariz e dos seios paranasais; tumores do lábio e cavidade oral; tumores da faringe, laringe, tireoide e paratireoide; tumores ósseos em cabeça e pescoço; tumores nervosos periféricos e vasculares; Arangliomas; tumores de partes moles; tumores orbitários; metástases cervicais; Hiperparatireoidismo. 17. Reconstrução com retalhos locais (princípios). 18. Retalhos microcirúrgicos para CCP.

MÉDICO - CIRURGIA DO APARELHO DIGESTIVO:

1. Anatomia médico-cirúrgica do aparelho digestivo. 2. Doença do refluxo gastresofágico. 3. Esofagites não associadas ao refluxo gastresofágico. 4. Esofagite eosinofílica. 5. Alterações da motilidade do esôfago: diagnóstico e tratamento. 6. Neoplasia do esôfago. 7. Gastrites. 8. Doenças funcionais do aparelho digestivo. 9. Úlcera péptica. 10. Helicobacter pylori afecções associadas. 11. Neoplasias gástricas. 12. Diarreias agudas e crônicas. 13. Síndrome de má absorção. 14. Doenças do apêndice cecal. 15. Pólipos gastrointestinais. 16. Doença diverticular dos cólons. 17. Câncer colorretal. 18. Retocolite ulcerativa inespecífica. 19. Doença de Crohn. 20. Colite isquêmica. 21. Pancreatite aguda. 22. Pancreatite crônica. 23. Tumores do pâncreas. 24. Cistos de pâncreas. 25. Hepatites agudas e crônicas virais. 26. Cirrose hepática. 27. Doenças hepáticas metabólicas. 28. Tumores primários do fígado. 29. Transplante hepático: indicações e contraindicações. 30. Doenças da vesícula biliar. 31. Tumores malignos das vias biliares extra-hepáticas. 32. Doença de chagas e aparelho digestivo. 33. Nutrição em gastroenterologia. 34. Alterações genéticas e afecções do aparelho digestivo. 35. Insuficiência vascular mesentérica. 36. Princípios técnicos da vide laparoscopia. 37. Cirurgia Bariátrica.

MÉDICO - CIRURGIA DO TRAUMA: 1. Princípios de atendimento ao paciente de urgência. 2. Regulação e atendimento médico pré-hospitalar 1 a 4. Trauma. 3. Exame neurológico do paciente inconsciente e em coma. 4. Choque. 5. Parada cardio-respiratória. 6. Politraumatismo. 7. Trauma de tórax. 8. Trauma abdominal. 9. Trauma crânio-encefálico. 10. Queimaduras 11. Urgências clínicas. 12. Urgências traumatológicas.

MÉDICO - CIRURGIA GERAL:

1. Princípios da cirurgia. Propedêutica e avaliação do paciente cirúrgico. Transfusão. Controle hidroeletrólítico e nutricional do paciente cirúrgico. 2. Antimicrobianos em cirurgia geral. Anestésicos locais. Anestesia loco regional. Fios de sutura: aspectos práticos do seu uso. Curativos: técnica e princípios básicos. 3. Pré e pós-operatório em cirurgias eletivas e de urgência/emergência. 4. Complicações cirúrgicas trans e pós-operatórias. 5. Imunologia e transplantes. 6. Mecanismos de rejeição. 7. Parede abdominal. Omento. Mesentério e Retroperitônio. Hérnias da parede abdominal. 8. Choque. Traumatismo abdominal. Síndrome compartimental do abdome. 9. Traumatismo torácico. 10. Traumatismo dopescoço. 11. Urgência: abdome agudo. Doenças que simulam abdome agudo. Apendicite aguda. Úlcera péptica perforada. Pancreatite aguda. Isquemia mesentérica. Obstrução intestinal. Doença diverticular dos cólons. Diverticulite. Coleciste. Litíase biliar. Retocolite ulcerativa. Doença de Crohn. 12. Atendimento ao politraumatizado. Traumatismo crânio-encefálico e raqui-medular. 13. Videolaparoscopia diagnóstica e cirúrgica. 14. Hipertensão porta e cirrose. 15. Queimaduras. 16. Urgências cardiorrespiratórias. 17. Sistema de atendimento pré-hospitalar. 18. Resposta metabólica ao trauma. 19. Hemorragia digestiva. 20. Doenças das vias biliares. 21. Cirurgia Geral no ciclo gravídico-puerperal. 22. Videolaparoscopia diagnóstica e terapêutica no ciclo gravídico-puerperal. 23. Pré e pós-operatório em cirurgias eletivas e de urgência/emergência no ciclo gravídico-puerperal.

MÉDICO - CIRURGIA PEDIÁTRICA:

1. Cuidados pré, trans e pós-operatório da criança. 2. Metabolismo cirúrgico em pediatria. 3. Anomalias congênitas da face. 4. Anomalias congênitas do pescoço. 5. Cirurgia da tireóide na criança. 6. Torcicolo Congênito. 7. Afecções cirúrgicas da parede torácica da criança. 8. Hérnias do diafragma. 9. Anomalias cirúrgicas do esôfago na criança. 10. Malformações congênitas e problemas perinatais do trato respiratório. 11. Doenças infecciosas cirúrgicas da criança. 12. Anomalias da região inguinal na criança. 13. Anomalias da parede abdominal na criança. 14. Trauma abdominal na criança. 15. Anomalias congênitas do trato biliar. 16. Cirurgia do pâncreas na criança. 17. Cirurgia do baço e sistema porta na criança. 18. Anomalias congênitas do estômago e duodeno. 19. Anomalias congênitas do intestino delgado. 20. Duplicações do trato digestivo. 21. Invaginação intestinal na criança. 22. Apendicite. 23. Enterite necrosante. 24. Doença de Hirschsprung. Constipação intestinal. 25. Anomalias anorretais. 26. Infecção urinária na criança. 27. Anomalias congênitas do trato urinário superior. 28. Anomalias congênitas do trato urinário inferior. 29. Extrofia vesical. 30. Epispádia. 31. Hipospádia. 32. Intersexo. 33. Anomalias congênitas neurológicas e seu tratamento cirúrgico. 34. Oncologia pediátrica. 35. Biologia molecular aplicada à cirurgia pediátrica. 36. Hemangiomas. 37. Código de ética, Bioética, Preenchimento da declaração de óbito. 38. Sistema Único de Saúde: princípios e diretrizes. 39. Estratégias de ações de promoção, proteção e recuperação da saúde.

MÉDICO - CIRURGIA PLÁSTICA: 1. Transplantes: fisiopatologia da histocompatibilidade e enxertos. 2. Conceitos de território vascular e sua aplicação. 3. Retalhos: classificação, aplicação e atualidade. 4. Fisiologia da microperfusão tecidual. 5. Princípios e técnicas microcirúrgicas: principais retalhos. 6. Expansão tecidual: princípios e aplicação das

técnicas. 7. Conceitos básicos de engenharia tecidual. 8. Queimaduras. 9. Feridas complexas: conceitos e tratamento. 10. Cirurgia craniofacial: anatomia ligada à reconstrução. 11. Reconstruções do membro superior. 12. Reconstruções da parede torácica. 13. Mama: conceito da doença benigna. 14. Câncer de mama: reconstruções pós-mastectomia. 15. Reconstruções do membro inferior e pelve.

MÉDICO - CIRURGIA TORÁCICA:

1. Avaliação de risco cirúrgico em cirurgia torácica. 2. Princípios gerais da cirurgia torácica oncológica. 3. Pré e pós-operatório em cirurgia torácica. 4. Procedimentos cirúrgicos pulmonares. 5. Procedimentos cirúrgicos pleurais. 6. Complicações em cirurgia torácica. 7. Propedêutica cirúrgica do tórax. 8. Endoscopia diagnóstica e terapêutica. 9. Derrame pleural: avaliação propedêutica. 10. Tratamento do derrame pleural neoplásico. 11. Pneumotórax. 12. Empiema pleural. 13. Tumores da pleura. 14. Patologia cirúrgica da traqueia. 15. Tumores do mediastino. 16. Metástases pulmonares. 17. Câncer de pulmão. 18. Tumores da parede torácica.

MÉDICO - CIRURGIA VASCULAR:

1. Noções básicas de anatomia cirúrgica vascular. 2. Fisiologia da coagulação e da fibrinólise. 3. Fisiopatologia da aterosclerose. 4. Fisiopatologia da isquemia e reperfusão. 5. O exame clínico do paciente vascular. 6. Métodos não invasivos no diagnóstico das doenças vasculares. 7. Angiografias. 8. Insuficiência arterial crônica de extremidades. 9. Vasculites. 10. Trombofilias. 11. Arteriopatias vasomotoras. 12. Aneurismas. 13. Síndromes do desfiladeiro cervical. 14. Insuficiência vascular visceral. 15. Pé Diabético. 16. Hipertensão renovascular. 17. Doença tromboembólica venosa. 18. Varizes e insuficiência venosa crônica. 19. Linfangites e erisipela. 20. Linfedemas. 21. Úlceras de perna. 22. Oclusões arteriais agudas. 23. Traumatismos vasculares. 24. Bases da Cirurgia endovascular. 25. Terapêutica anticoagulante e fibrinolítica. 26. Terapêutica vasodilatadora e hemorreológica. 27. Terapêutica venotônica e linfocinética. 28. Amputações. 29. Angiodisplasias. 30. Insuficiência vascular cerebral de origem extra-craniana.

MÉDICO - CIRURGIA DO APARELHO DIGESTIVO - CIRURGIA VIDEOLAPAROSCÓPICA:

1. Princípios gerais de funcionamento dos equipamentos de videolaparoscopia. 2. Alterações orgânicas consequentes ao pneumoperitônio. 3. Fontes de energia em cirurgia videolaparoscópica. 4. Resposta endócrina-metabólica ao trauma laparoscópico. 5. Laparoscopia diagnóstica tanto em lesões traumáticas como as não traumáticas. 6. Reparo das lesões traumáticas por videolaparoscopia. 7. Intervenção em órgãos acometidos de doenças diagnosticada por laparoscopia e que necessitem de atuação sobre os mesmos. 8. Correção dos defeitos da parede abdominal. 9. Tratamento cirúrgico das doenças das vísceras ocas do aparelho digestivo (esôfago, estômago, intestino delgado, cólon e reto). 10. Tratamento cirúrgico das doenças das vísceras parenquimatosa da cavidade abdominal (fígado, pâncreas e baço).

MÉDICO - CLÍNICA MÉDICA:

1. Cuidados gerais com o paciente em medicina interna. 2. Doenças cardiovasculares: hipertensão arterial, cardiopatia isquêmica, insuficiência cardíaca, miocardiopatias e valvulopatias e arritmias cardíacas. 3. Doenças pulmonares: asma brônquica e doença pulmonar obstrutiva crônica, embolia pulmonar, pneumonias e abscessos pulmonares. 4. Doenças gastrointestinais e hepáticas: e insuficiência úlcera péptica, doenças intestinais inflamatórias e parasitárias, diarreia, colelitíase e colecistite, pancreatite, hepatites virais e hepatopatias tóxicas e hepatopatias crônicas. 5. Doenças renais: insuficiência renal aguda e crônica, glomerulonefrites, síndrome nefrótica e litíase renal. 6. Doenças endócrinas: diabetes mellitus, hipotireoidismo e hipertireoidismo, tireoidite e nódulos tireoidianos. 7. Doenças reumáticas: artrite reumatóide, espondiloartropatias e gota. 8. Doenças infecciosas e terapia antibiótica. 9. Exames complementares invasivos e não-invasivos de uso corriqueiro na prática clínica diária. 10. Emergências clínicas. 11. Controle de infecções hospitalares. 12. Doenças neurológicas, AVC, polirradiculoneurites, polineurites e doenças periféricas. 13. Doenças degenerativas e infecciosas do SNC.

MÉDICO - COLOPROCTOLOGIA:

1. Equilíbrio hidro-eletrolítico e ácido básico em cirurgia; choque. 2. Fisiopatologia, Etiopatogenia. Diagnóstico e Tratamento. 3. Cicatrização das feridas, infecção em cirurgia. Infecção Hospitalar. Antibióticos. 4. Pré e Pós- Operatório. Complicações cirúrgicas. Ventilação e insuficiência ventilatória. 5. Nutrição em Cirurgia. Alimentação parenteral e enteral. 6. Transtornos hemorrágicos. Mecanismo da hemostase. Transfusão de sangue e derivados. 7. Bases da cirurgia anorretal. Anatomia. Esfíncteres anorretais e músculo elevador do ânus. Vascularização e inervação. Embriologia. Fisiologia anorretal. 8. Bases da cirurgia do intestino grosso. Anatomia, embriologia e fisiologia. 9. Anatomia da parede ântero- lateral do abdome. 10. Incisões abdominais. 11. Técnica geral das laparotomias. 12. Cirurgia videolaparoscópica colo-retal. 13. Diagnóstico das doenças do ânus, reto e cólon. 14. Exame do abdome e proctológico, colonoscopia, exame radiológico simples e contrastado. 15. Tomografia computadorizada, ressonância magnética e ultrassonografia endo- retal. 16. Doença hemorroidária. 17. Etiopatogenia: quadro clínico e diagnóstico; diagnóstico diferencial; conduta terapêutica. 18. Criptite e papilite. 19. Abscesso anorretal. 20. Etiopatogenia e classificação dos abscessos: quadro clínico e diagnóstico; conduta terapêutica. 21. Fissura anal. 22. Fístula anal. 23. Hidradenite supurativa. 24. Doença pilonidal sacro-coccígea. 24. Prurido anal. 25. Doenças Sexualmente Transmissíveis em coloproctologia. 26. Síndrome da imunodeficiência adquirida. 27. Prolapso e prolapso do reto.

28. Más-formações congênicas do cólon e da região anorretal: classificação, considerações embriológicas, anomalias associadas, diagnóstico, conduta terapêutica. 29. Incontinência anal. 30. Abdômen agudo em coloproctologia: aspectos gerais do diagnóstico e tratamento. 31. Obstrução intestinal. 32. Traumatismo abdominal. 33. Traumatismo do cólon e reto. 34. tumores benignos do cólon, reto e ânus. 35. Princípios fundamentais de oncologia; bases da cirurgia oncológica; fundamentos, indicações e contraindicações da quimioterapia, radioterapia e imunoterapia no câncer do cólon reto e ânus. 36. Câncer do cólon, reto e ânus. 37. Megacólon e Megacólon chagásico. 38. Etiopatogenia e fisiologia: quadro clínico e diagnóstico; diagnóstico diferencial; complicações; conduta terapêutica. 39. enterocolopatias parasitárias. 40. Helmintíases, Protozooses. 41. Epidemiologia, quadro clínico e diagnóstico, diagnóstico diferencial, conduta terapêutica. 42. Doenças inflamatórias inespecíficas do cólon e do reto. 43. Doença isquêmica do cólon e reto. 44. Ectasias vasculares do cólon. 45. Hemorragia digestiva baixa. 46. Derivações intestinais: indicações, técnicas, complicações. 47. Alterações do hábito intestinal. 48. Síndrome do intestino irritável: aspectos clínicos e terapêuticos. 49. Dietas em colopatias.

MÉDICO - DENSITOMETRIA ÓSSEA:

1. Funções, arquitetura e composição do osso. 2. Metabolismo e remodelamento ósseo. 3. Mecanismos regulatórios do metabolismo ósseo. 4. Conceito osteoporose. 5. Epidemiologia da osteoporose e fraturas osteoporóticas. 6. Fisiopatologia da osteoporose – primária e secundária. 7. Propedêutica laboratorial da baixa massa óssea. 8. Prevenção e tratamento da osteoporose. 9. Métodos de imagem para avaliação da massa óssea. 10. Componentes dos equipamentos de densitometria óssea. 11. Princípios básicos do funcionamento do densitômetro. 12. Anatomia dos sítios de interesse. 13. Protocolos de posicionamento e análise dos sítios de interesse. 14. Controle da qualidade dos densitômetros. 15. Proteção radiológica.

MÉDICO - DERMATOLOGIA:

1. Fundamentos de Dermatologia. 2. Cuidado de pacientes imunossuprimidos. 3. Fototerapia. 4. Patologia cutânea. 5. Alterações morfológicas cutâneas epidermo---dérmicas. 6. Afecções dos anexos cutâneos; foliculares; hidroses; tricose; onicose. 7. Infecções e infestações: dermatoses por vírus, dermatoses por riquetsias, piodermites e outras dermatoses por bactérias. Tuberculoses e micobacterioses atípicas, hanseníase, sífilis e outras doenças sexualmente transmissíveis. Micose superficial e profunda. Leishmanioses e outras dermatoses parasitárias. Dermatozoonoses. 8. Dermatoses por agentes químicos, físicos e mecânicos. 9. Inflamações e granulomas não infecciosos; inflamações não infecciosas; granulomas não infecciosos. 10. Dermatoses metabólicas. 11. Afecções psicogênicas, psicossomáticas e neurogênicas. 12. Dermatoses por imunodeficiência. 13. Afecções congênicas e hereditárias. 14. Cistos e neoplasias: cistos; nevos organoides; tumores cutâneos benignos e malignos. 15. Terapêutica: terapêutica tópica. 16. Terapêutica sistêmica: principais medicamentos de uso sistêmico em dermatologia; cirurgia dermatológica; eletrocirurgia, eletrocoagulação, eletrólise e iontoforese; quimioterapia; actinoterapia, laserterapia e radioterapia.

MÉDICO - RADIOLOGIA INTERVENCIONISTA E ANGIORADIOLOGIA:

1. O exame clínico do paciente vascular. 2. Métodos não invasivos no diagnóstico das doenças vasculares. 3. Angiografias. 4. Insuficiência arterial crônica das extremidades. 5. Vasculites na prática angiológica. 6. teriopatias vasomotoras. 7. Aneurismas. 8. Síndromes do desfiladeiro cervical. 9. Insuficiência vascular cerebral extracraniana. 10. Insuficiência vascular visceral. 11. Hipertensão renovascular. 12. Doença tromboembólica venosa. 13. Varizes dos membros inferiores. 14. Insuficiência venosa crônica. 15. Linfangite e erisipela. 16. Linfedemas. 17. Úlceras de perna. 18. Angiodisplasias. 19. Emergências vasculares: oclusões agudas e traumas. 20. Terapêutica anticoagulante, fibrinolítica e antiplaquetária. 21. Terapêutica hemorreológica. 22. Morfologia vascular. 23. Fisiologia vascular. 24. Propedêutica vascular. 25. Métodos complementares não invasivos. 26. Farmacologia vascular. 27. Métodos cirúrgicos em angiologia. 28. Radiologia vascular. 29. Afecções reumatológicas correlatas. 30. Afecções dermatológicas correlatas. 31. Arteriologia. 32. Flebo-linfologia.

MÉDICO - DIAGNÓSTICO POR IMAGEM - ULTRASSONOGRRAFIA GERAL:

1. Princípios físicos da ultrassonografia. 2. Ultrassonografia em Medicina Interna. 3. Ultrassonografia ginecológica e obstétrica. 4. Ultrassonografia em emergências. 5. Ultrassonografia de partes moles e estruturas superficiais, incluindo: tireoide, mama, bolsa escrotal, com avaliação Doppler. 6. Dopplerfluxometria. 7. Ultrassonografia das vias urinárias.

MÉDICO - DOR:

1. Superando barreiras de Avaliação. 2. Objetivos e elementos da avaliação inicial. 3. História do Paciente. 4. Exame Físico. 5. Exames diagnósticos. 6. Medida da Dor. 7. Escalas Unidimensionais – Escala Analógica Visual; Escala Numérica; Escalas Categóricas (de faces, palavras, outras). 8. Métodos Multidimensionais, questionário, inventário breve de dor e outros. 9. Escala para dor Neuropática. 10. Reavaliação Subsequentes. 11. Registro e Análise dos Dados.

MÉDICO - ECOCARDIOGRAFIA:

1. Princípios físicos do ultrassom; geração de imagens em modos unidimensional e bidimensional; transdutores e controle dos aparelhos de ecocardiografia. 2. Técnicas de Doppler pulsátil, contínuo, mapeamento de fluxo em cores; Doppler tecidual e suas técnicas correlatas; avaliação da deformidade miocárdica (strain) por meio do ecocardiograma

bidimensional e com Doppler tecidual; ecocardiografia tridimensional e uso de contraste. 3. Análise dos sinais de Doppler e suas relações com a dinâmica de fluidos. Valor e limitações dos principais princípios físicos e equações aplicados na quantificação de lesões obstrutivas, regurgitantes e de "shunt". 4. Ecocardiograma pediátrico com Doppler normal. Reconhecimento das estruturas e planos. 5. Medidas ecocardiográficas. Quantificação das câmaras cardíacas. 6. Avaliação da função sistólica e diastólica do ventrículo esquerdo e do ventrículo direito. Avaliação da função sistólica e diastólica nos ventrículos únicos. Avaliação hemodinâmica através da Ecocardiografia com Doppler. 7. Diagnóstico, avaliação quantitativa e qualitativa das cardiomiopatias (dilatada, hipertrófica, restritiva, displasia arritmogênica do ventrículo direito, cardiomiopatia de Takotsubo e formas não classificadas) Avaliação hemodinâmica através da Ecocardiografia com Doppler. 8. O ecocardiograma na avaliação das cardiopatias associadas a doenças sistêmicas, genéticas, medicamentosas e infecciosas. 9. O ecocardiograma nas valvopatias. 10. Avaliação ecocardiográfica das próteses valvares. 11. O ecocardiograma na insuficiência coronariana aguda e crônica. 12. O ecocardiograma nas doenças do pericárdio. 13. O ecocardiograma nas doenças da aorta. 14. Hipertensão arterial sistêmica e pulmonar (pulmonar (persistência do padrão fetal, patologias que cursam com síndrome de eisemenger). 15. Endocardite infecciosa e febre reumática. 16. O ecocardiograma na avaliação de fonte emboligênica. 17. Massas e tumores intracardíacos. 18. Ecocardiografia no transplante cardíaco. 19. Ecocardiografia nas arritmias e distúrbios de condução do estímulo cardíaco. Análise ecocardiográfica do sincronismo cardíaco. Ecocardiograma transesofágico: princípios, técnica e planos de imagem; indicações e contra-indicações; vantagens e desvantagens; diagnóstico das patologias; ecocardiograma transesofágico intra-operatório. 20. Ecocardiograma sob estresse físico e farmacológico: princípios, técnicas e planos de imagem; indicações e contra-indicações; vantagens e desvantagens; diagnóstico das patologias. 21. Cardiopatias congênitas cianogênicas e acianogênicas: análise sequencial e segmentar; diagnóstico e quantificação das patologias; ecocardiograma no pós-operatório de cardiopatias congênitas. 22. Ecodopplercardiografia fetal. Princípio, técnica, diagnóstico de cardiopatias e arritmias fetais, análise sequencial segmentar; Avaliação das cardiopatias dependentes de canal arterial; Avaliação das cardiopatias com fisiologia de ventrículo único e análise pós-operatória das cardiopatias com fisiologia de ventrículo único.

MÉDICO - ECOGRAFIA VASCULAR COM DOPPLER:

1. Técnicas de Doppler Vascular em Pacientes Adultos e Idosos. Indicação de Doppler. 2. Vascular em Pacientes Adultos e Idosos. 3. Principais achados no Doppler nas Doenças Vasculares Comuns em Adultos e Idosos. 4. Achados da História Natural e Exame Físico das Doenças Comuns de Pacientes Adultos e Idosos. 5. Aspectos Éticos e Bioéticos no Atendimento de Pacientes Adultos e Idosos.

MÉDICO - ENDOCRINOLOGIA E METABOLOGIA:

1. Apresentação comum das manifestações clínicas em endocrinologia. 2. Doença da hipófise e do hipotálamo. 3. Doenças da tireoide. 4. Doenças das paratireóides. 5. Doenças das supra-renais. 6. Diabetes mellitus. 7. Testes dinâmicos em endocrinologia. 8. Interpretação dos testes em endocrinologia. 9. Diagnóstico e tratamento das doenças endocrinológicas e metabólicas no ciclo gravídico-puerperal. 10. Obesidade: avaliação, tratamento clínico e cirúrgico. 11. Osteoporose. 12. Distúrbios endócrinos e metabólicos na infecção pelo HIV. 13. Deficiência de vitamina D. 14. Emergências endocrinológicas. 15. Dislipidemias. 16. Hipogonadismo, infertilidade, amenorréia e disfunção erétil.

MÉDICO - ENDOCRINOLOGIA PEDIÁTRICA:

1. Fisiologia (ação e organização do sistema endócrino). 2. Diabetes mellitus e outros distúrbios do metabolismo dos carboidratos. 3. Crescimento normal e patológico. 4. Fisiologia e distúrbios da diferenciação sexual. 5. Distúrbios nutricionais. 6. Distúrbios do eixo hipotalâmico-hipofisário. 7. Doenças das paratireóides e metabolismo mineral. 8. Puberdade fisiológica e distúrbios puberais. 9. Distúrbios das supra-renais. 10. Distúrbios da tireoide. 11. Distúrbios metabólicos e genéticos em endocrinologia pediátrica. 12. Emergências endocrinológicas. 13. Obesidade em pediatria.

MÉDICO - ENDOSCOPIA:

1. Preparo, sedação e monitoração em endoscopia digestiva. 2. Equipamentos de endoscopia digestiva. 3. Estrutura física de um serviço de endoscopia digestiva. 4. Desinfecção e esterilização de endoscópios e acessórios. 5. Anatomia endoscópica. 6. Endoscopia digestiva alta diagnóstica. 7. Endoscopia digestiva alta terapêutica. 8. Colonoscopia Diagnóstica. 9. Colonoscopia Terapêutica. 10. Endoscopia do Intestino Delgado (enteroscopia e cápsula endoscópica). 11. Endoscopia digestiva das vias biliares e pancreática diagnóstica e terapêutica (colangiopancreatografia endoscópica retrógrada). 12. Endoscopia (ultra-sonografia endoscópica) diagnóstica. 13. Ecoendoscopia (ultra-sonografia endoscópica) terapêutica. 14. Urgências e emergências em endoscopia digestiva. 15. Protocolos clínicos e diretrizes terapêuticas do Ministério da Saúde.

MÉDICO - ENDOSCOPIA DIGESTIVA:

1. Aspectos gerais: preparo da sala de exames; preparo do paciente; anestesia, sedação e monitorização; equipamentos e material acessório; biossegurança; limpeza e desinfecção dos endoscópicos. 2. Esôfago: esofagites, divertículo de Zenker, megaesôfago; corpo estranho; esôfago de Barrett; estenoses benignas; tumores de esôfago; varizes esofagogástricas; hérnia hiatal e doença do refluxo gastro-esofágico: abordagens diagnósticas e terapêuticas endoscópicas. 3. Estômago e duodeno: gastrites; duodenites, tumores de estômago; Linfoma MALT, úlcera péptica;

hemorragia digestiva; estômago operado. Balão intragástrico. Gastropatia hipertensiva portal. Pesquisa de *H. pylori*. 4. Cólon e reto: colites; tumores do cólon; vigilância e rastreamento no câncer colorretal, doença diverticular; corpo estranho, doenças inflamatórias; terapêuticas nas lesões elevadas e planas do cólon, pólipos e polipose; colopatia isquêmica. Colonoscopia na urgência. 5. Vias biliares e pancreáticas: coledocolitíase; pancreatite aguda e crônica; tumor de papila; tumor de pâncreas; tumor das vias biliares. Cateterismo da papila e esfínterectomia endoscópica. Diagnóstico e tratamento das lesões benignas e malignas das vias biliares. 6. Procedimentos endoscópicos: esofagogastroduodenoscopia; colonoscopia; retossigmoidoscopia; biópsia e citologia; mucosectomia; polipectomia; pré-corte e papilotomia; técnicas de hemostasia; dilatação; gastrostomia e passagem de cateter enteral; posicionamento de endopróteses esofagianas, biliares e enterais; complicações de procedimentos endoscópicos. 7. Achados endoscópicos nas doenças sistêmicas. 8. Hemorragia digestiva alta varicosa e não varicosa; hemorragia digestiva e baixa.

MÉDICO - ENDOSCOPIA GINECOLÓGICA:

1. Embriologia e anatomia do aparelho urogenital feminino. 2. Malformações genitais. 3. Desenvolvimento puberal normal e anormal. 4. Citopatologia de colo uterino. 5. Colposcopia normal e alterada. 6. Diagnóstico por imagem em Ginecologia. Ultrassonografia. 7. Ciclo menstrual. Esteroidogênese. Regulação neuroendócrina do ciclo menstrual. Fisiologia menstrual. Sangramento disfuncional. Anovulação crônica. Amenorreia. Síndromes Hiperandrogênicas. Falência ovariana precoce. 8. Planejamento familiar e métodos anticoncepcionais. 9. Anticoncepção hormonal em situações especiais – climatério, adolescência, doença cardiovascular. 10. Síndrome pré-menstrual. Dismenorreia. 11. Ginecologia Infante-Puberal. 12. Climatério. Terapia de Reposição Hormonal. 13. Estática pélvica. Distopias uterinas. Incontinência urinária. Propedêutica Uroginecológica. Avaliação urodinâmica. Fístulas urogenitais. Principais técnicas cirúrgicas e suas indicações. 14. Urgências em Ginecologia. 15. Infecções ginecológicas. Vulvovaginites. Doença inflamatória pélvica. Abscesso tuboovariano. 16. Doenças Sexualmente Transmissíveis. HIV. AIDS. 17. Miomatose. 18. Dor pélvica crônica. 19. Endometriose. 20. Infertilidade conjugal. Investigação e tratamento. 21. Sexualidade. Terapia Sexual. Manejo inicial. 22. Violência Sexual. 23. Patologia benigna de mama. 24. Diagnóstico precoce e rastreamento de carcinoma de mama. 25. Diagnóstico precoce e rastreamento das neoplasias genitais. 26. Oncologia Ginecológica: neoplasia de ovário, de colo uterino e de endométrio. História natural, epidemiologia, estadiamento e tratamento. 27. Oncologia mamária: história natural, epidemiologia, estadiamento e tratamento.

MÉDICO - ENDOSCOPIA RESPIRATÓRIA:

1. Anormalidades estruturais e funcionais, congênitas e adquiridas das vias aéreas inferiores. 2. Indicação de endoscopia respiratória em crianças e adolescentes. 3. Indicação de endoscopia respiratória nas pneumonias de repetição e de evolução arrastada. 4. Diagnóstico das obstruções das vias aéreas inferiores. 5. Conduta cirúrgica e conservadora das doenças das vias aéreas inferiores. Exemplos de atribuições do perfil: Realizar procedimentos broncoscópicos de diagnóstico e tratamento em nível de internação e ambulatorial em pacientes pediátricos; realizar cirurgias endoscópicas e externas de laringe; executar políticas institucionais de controle de infecção hospitalar e humanização da assistência; participar da elaboração de protocolos clínicos e de projetos de pesquisa e ensino.

MÉDICO - FONIATRIA:

1. Anatomia da laringe. 2. Fisiologia da laringe. 3. Semiologia laríngea – aspectos relacionados à avaliação clínica da voz. 4. Disfonias. 5. Distúrbios neurológicos da laringe. 6. Voz profissional. 7. Fonoterapia.

MÉDICO - GASTROENTEROLOGIA:

1. Hemorragia varicosa e não varicosa. 2. Esofagite péptica e complicações. 3. Esofagite por cândida herpes e citomegalovírus. 4. Esôfago de Barrett. 5. Neoplasias de esôfago. 6. Estenose esofágica. 7. Úlcera péptica. 8. Doenças intestinais inflamatórias e parasitárias. 9. Diarreia. 10. Colelitíase e colecistite. 11. Pancreatite. 12. Hepatites virais, hepatopatias tóxicas e doença hepática crônica. 13. Neoplasia gástrica precoce e avançada. 14. Infecção pelo *Helicobacter pylori*. 15. Pólipos em tubo digestivo. 16. Desinfecção do endoscópio. 17. Sedação em endoscopia. 18. Achados endoscópicos nas doenças sistêmicas. 19. Hemorragia digestiva alta varicosa e não varicosa; hemorragia digestiva e baixa. 20. Neoplasia de cólon.

MÉDICO - GASTROENTEROLOGIA PEDIÁTRICA:

I. Fígado e vias Biliares: Fisiologia e metabolismo. 2. Hepatites: virais e autoimunes. 3. Colestase neonatal. 4. Doenças da vesícula e das vias biliares. 5. Atresia de vias biliares. 6. Síndromes colestáticas intra-hepáticas familiares. 7. Hipertensão porta. 8. Alterações hepáticas relacionadas à anemia falciforme. 9. Insuficiência hepática aguda. 10. Hepatotoxicidade induzida por drogas. 11. Hemocromatose hepática. 12. Doenças metabólicas do fígado. 13. Distúrbios do metabolismo dos carboidratos. 14. Distúrbio do metabolismo das proteínas. 15. Doença de Wilson. 16. Doença hepática gordurosa não alcoólica. 17. Doença fibrocística do fígado. 18. Parasitoses hepáticas. 19. Neoplasias hepáticas. II. Pâncreas: 1. Pancreatite aguda e crônica. 2. Testes de função pancreática. 3. Tumores pancreáticos. 4. Tratamento da insuficiência pancreática. III. Esôfago: 1. Anomalias congênitas. 2. Doença do refluxo gastroesofágico. 3. Hérnia hiatal. 4. Varizes esofageanas. 5. Acalasia. 6. Distúrbios funcionais do esôfago. 7. Esofagite eosinofílica e outras esofagites. 8. Ingestão cáustica. 9. Corpos estranhos no esôfago. IV. Estômago e Intestino: 1. Doenças pépticas

gastroduodenais. 2. H. Pylori. 3. Diarreia aguda, persistente e crônica. 4. Distúrbios de má absorção. 5. Probióticos nos distúrbios gastrointestinais. 6. Alergia alimentar. 7. Doença celíaca. 8. Intolerância aos carboidratos. 9. Doença inflamatória intestinal. 10. Parasitoses intestinais. 11. Pólipos intestinais. 12. Distúrbios funcionais do intestino. 13. Doença de Hirschsprung. 14. Constipação intestinal. 15. Tumores do trato digestório. 16. Estenose pilórica. 17. Anomalias congênitas do estômago e intestino. 18. Divertículo de Meckel. 19. Distúrbio de motilidade intestinal. 20. Doenças obstrutivas intestinais. 21. Abdome agudo. 22. Hemorragia digestiva alta e baixa. 23. Corpos estranhos no estômago e intestino. 24. Distúrbios cirúrgicos do ânus reto e cólon. V. Endoscopia digestiva em pediatria. VI. Transtornos alimentares e obesidade em crianças e adolescentes. VII. Aleitamento materno.

MÉDICO - GENÉTICA MÉDICA:

1. Análise mendeliana. 2. DNA, cromatina, cromossomos metafásicos e meióticos. 3. Ciclo celular e apoptose. 4. Organização do genoma. 5. Padrões de transmissão de genes nos indivíduos e nas populações, as variações nessas expressões, os tipos de herança e má formação genética. 6. Determinação sexual. 7. Bases cromossômicas: análise e aberrações cromossômicas. 8. Herança multifatorial: poligenia, polialelismo e herdabilidade. 9. Diagnóstico pré-natal. 10. Tratamentos das doenças genéticas. 11. Bases genéticas e bioquímicas das doenças. 12. Terapia gênica. 13. Genéticado comportamento. 14. Genética de populações. 15. Aconselhamento genético. 16. Organização laboratorial. 17. Métodos laboratoriais de análise de ácidos nucleicos e proteínas. 18. Estatística experimental aplicada à genética. 19. Erros inatos do metabolismo.

MÉDICO - GERIATRIA:

1. O idoso na sociedade. Estatuto do idoso. 2. Biologia do envelhecimento. Teorias do envelhecimento. 3. Aspectos biológicos e fisiológicos do envelhecimento. 4. Prevenção e promoção da saúde. 5. Geriatria básica. 6. Exames complementares e instrumentos de avaliação. 7. Déficit cognitivo. Demências. 8. Instabilidade postural e quedas. 9. Imobilidade e úlceras de pressão. 10. Incontinência urinária e fecal. 11. Iatrogenia e farmacologia em geriatria. 12. Hipertensão arterial sistêmica, arritmias, doença arterial periférica e doenças da carótida. 13. Aterosclerose. Fatores de risco cardiovascular. 14. Doenças cerebrovasculares: acidente vascular cerebral isquêmico/hemorragico. 15. Síndromes parkinsonianas. Tremor essencial. Doença de Parkinson. 16. Pneumonias, doença pulmonar obstrutiva crônica e asma. Embolia pulmonar e tuberculose. 17. Esofagite de refluxo, gastrites, úlceras péptica e gástrica, insuficiência hepática, diarreia e constipação intestinal. 18. Hiperplasia prostática. Prostatite. Disfunção erétil. 19. Osteoporose, osteomalácia, osteoartrite, artrite reumatoide e doença de Paget. 20. Diabetes mellitus. Doenças da tireoide. Síndrome metabólica. Obesidade. 21. Neoplasias. 22. Doenças dermatológicas. 23. Anemias e doenças mieloproliferativas. 24. Nutrição. 25. Infecções e imunizações. 26. Doenças dos órgãos dos sentidos. 27. Sono no idoso. 28. Reabilitação. 29. Cuidados paliativos ao final da vida. 30. Delirium.

MÉDICO - GINECOLOGIA E OBSTETRÍCIA:

1. Anatomia clínica e cirúrgica do aparelho reprodutor feminino. 2. Fisiologia do ciclo menstrual, disfunções menstruais, distúrbios do desenvolvimento puberal, climatério, vulvovagites e cervicites, doença inflamatória aguda e crônica. 3. Endometriose. 4. Distopias genitais. 5. Distúrbios urogenitais. 6. Patologias benignas e malignas da mama, da vulva, da vagina, do útero e do ovário. 7. Noções de rastreamento, estadiamento e tratamento do câncer da mama. 8. Anatomia e fisiologia da gestação. 9. Assistência pré-natal na gestação normal e avaliação de alto risco obstétrico. 10. Aborto, gravidez ectópica, mola hidatiforme, coriocarcinoma e transmissões de infecções maternas fetais. 11. Doenças hipertensivas na gestação. 12. Pré-eclâmpsia. 13. Diabetes gestacional. 14. Cardiopatias. 15. Doenças renais e outras condições clínicas na gestação. 16. HIV/AIDS na gestação e prevenção da transmissão vertical. 17. Mecanismo do trabalho de parto. 18. Assistência ao parto e uso do partograma. 19. Indicações de cesárias e fórceps. 20. Indicações de analgesia e anestesia intraparto. 21. Hemorragia de terceiro trimestre. 22. Sofrimento fetal crônico e agudo. 23. Prevenção da prematuridade.

MÉDICO - HEMATOLOGIA E HEMOTERAPIA:

1. Produção dinâmica e função das células sanguíneas. 2. Análise e interpretação de exames hematológicos. 3. Biologia molecular e hematologia. 4. Distúrbios das hemácias: Anemias macrocíticas; Anemia ferropriva e metabolismo do ferro; Anemias por insuficiência de medula óssea; Anemias hemolíticas; Anemia da insuficiência renal crônica; Anemias das doenças crônicas; Anemias das desordens endócrinas; Eritrocitoses; Metahemoglobinemia e outros distúrbios que causam cianose; Porfírias; Anemia microangiopática; Mielodisplasia. 5. Distúrbios dos neutrófilos, basófilos, eosinófilos e dos mastócitos. 6. Distúrbios dos monócitos e macrófagos. 7. Linfocitose e linfopenia. 8. Doenças das deficiências imunológicas hereditárias e adquiridas. 9. Infecção em hospedeiro imunocomprometido: Leucemias agudas; Síndromes mieloproliferativas; Doenças linfoproliferativas malignas; Distúrbios plasmocitários e gamopatias monoclonais. 10. Distúrbios plaquetares. 11. Distúrbios da hemostasia primária. 12. Distúrbios da coagulação. 13. Trombofilias. 14. Medicina transfusional.

MÉDICO - HEMATOLOGIA E HEMOTERAPIA PEDIÁTRICA:

1. Diagnóstico e tratamento das anemias. 2. As hemoglobinopatias. 3. As talassemias. 4. Diagnóstico e tratamento das coagulopatias hereditárias e adquiridas. 5. Coagulopatia de consumo. 6. Anemias microangiopáticas: diagnóstico e

tratamento. 7. Coleta, testes e processamento do sangue. 8. Imuno-hematologia eritrocitária: antígenos e anticorpos de células sanguíneas. 9. Testes de compatibilidade sanguínea. 10. Fundamentos de genética básica e molecular. 11. Doença hemolítica do feto e do recém-nascido. 12. Teste de antiglobulina humana. 13. Pesquisa e identificação de anticorpos irregulares. 14. Aloantígenos plaquetários humanos. 15. Sistemas de antígenos granulocitários. 16. Uso e obtenção de componentes e derivados do sangue. 17. Aféreses. 18. Transfusão em cirurgia. 19. Transfusão em hemoglobinopatias. 20. Suporte transfusional em transplante de medula óssea. 21. Transfusão neonatal e em Pediatria. 22. Infecções transmitidas por transfusão. 23. Infecções emergentes de importância transfusional. 24. Terapia celular. 25. Biossegurança: 26. Barreiras de contenção: EPIs e EPCs, cabines de segurança biológica, mapa de risco. 27. Gerenciamento de resíduos. 28. Métodos de desinfecção e esterilização. 29. Boas práticas em laboratórios e serviços de saúde. 30. RDC nº 34 de 2014 que dispõe sobre as Boas Práticas no Ciclo do Sangue. Resolução-RDC nº 222, de 28 de Março de 2018 que regulamenta as Boas Práticas de Gerenciamento dos Resíduos de Serviços de Saúde e dá outras providências.

MÉDICO - HEMODINÂMICA E CARDIOLOGIA INTERVENCIONISTA:

1. Cardiopatias isquêmicas (angina instável, IAM ñQ e infarto agudo do miocárdio). 2. Aneurisma de aorta. 3. Dissecção aguda de aorta. 4. Insuficiência cardíaca. 5. Valvopatias (aórtica, mitral, tricúspide e pulmonar). 6. Hipertensão arterial sistêmica. 7. Miocardiopatias. 8. Endocardite bacteriana. 9. Cor pulmonale agudo e crônico. 10. Doença reumática. 11. Pericardiopatias. 12. Arritmias cardíacas. 13. Cardiopatias congênitas (cianóticas e acianóticas). 14. Choque cardiogênico. 15. Avaliação hemodinâmica invasiva e não invasiva: métodos e interpretação.

MÉDICO - HEPATOLOGIA:

1. Câncer do fígado. 2. Tratamento da hipertensão portal na cirrose hepática. 3. Tumores benignos no fígado. 4. Tratamento das metástases hepáticas de câncer colorretal. 5. Litíase intra-hepática. 6. Câncer das vias-biliares. 7. Papel da vídeo-laparoscopia na cirurgia hepática. 8. Esquistossomose Hepato-esplênica. 9. Tratamento das metástases não- colorretais. 10. Análise crítica dos métodos de ablação tumoral no tratamento dos tumores hepáticos. 11. Colestases neonatais a atresia de vias biliares. 12. Hepatites virais. 13. Hepatites autoimunes. 14. Hepatites medicamentosas. 15. Doenças de origem genética (Deficiência de alfa-1 antitripsina, Doença de Wilson, Galactosemia, Intolerância hereditária à frutose, Tirosinemia. 16. Doenças de acúmulo de glicogênio e de lípidos, Doença da urina do xarope de bordo ou "Maple syrup urine disease – MSUD", Doença e Síndrome de Caroli). 17. Doenças metabólicas: Gaucher e a de Pompe. 18. Tumores hepáticos. 19. Alterações hepáticas nas infecções bacterianas. 20. Anatomia patológica do fígado. 21. Alterações histológicas hepáticas. 22. Síndrome hepatopulmonar. 23. Trombose de veia porta. 24. Colangite esclerosante. 25. Protocolos e consensos a respeito de doenças autoimunes. 26. Transplantes hepáticos. 27. Controle dos pacientes pós-transplante hepático.

MÉDICO - HOMEOPATIA:

1. Filosofia Homeopática: Histórico e Evolução do pensamento médico. 2. A história da homeopatia após Hahnemann. 3. O princípio da similitude na história da medicina. 4. Patogenesia Histórico do conceito de doença. 5. Visão hahnemaniana sobre o homem, abordando os conceitos de saúde, doente, doença e cura. 6. Mecanismos defensivos e curativos do organismo. 7. Doença aguda: conceito, caracterização, classificação segundo Hahnemann. 8. Gênio epidêmico: conceito, caracterização, pesquisa. 9. Doença crônica - Evolução do conceito de doença em Hahnemann: Syphilis-Sycose-Psora. 10. Cura - Conceito e significado. 11. Compreensão das leis de cura. 12. Obstáculos à cura. 13. Possibilidades e limitações da homeopatia. 14. Correntes terapêuticas. 15. Semiologia Homeopática. 16. Individualização do doente e do medicamento. 17. Sintomas. 18. Anamnese homeopática. 19. Avaliação clínica. 20. Clínica e Terapêutica Homeopática. 21. Diagnósticos em homeopatia. 22. Compreensão do caso. 23. Prescrição homeopática: correntes terapêuticas: unicismo, pluralismo, alternismo, complexismo, isopatia etc; Primeira prescrição. 24. Prognóstico clinicodinâmico e segunda prescrição. 25. Casos Clínicos Matéria Médica Homeopática: conceitos: tipos e estrutura; medicamentos policrestos e semi policrestos. 26. Farmácia Homeopática. 27. Medicamentos homeopáticos. 28. Métodos e escalas de preparação. 29. Veículos homeopáticos. 30. Formas farmacêuticas. 31. Receituário homeopático. 32. Política Nacional de Práticas Integrativas e Complementares de Saúde (PNPIC – Portaria GM/MS nº 971, de 3 de maio de 2006).

MÉDICO - INFECTOLOGIA:

1. Febre. Septicemia. Infecções em pacientes granulocitopênicos. 2. Infecções causadas por microorganismos anaeróbicos. Tétano. Meningite por vírus, bactérias e fungos. Raiva. Rickettsioses. Sinusites. Difteria. 3. Tuberculose, hanseníase e doenças por outras micobactérias. Brucelose. Pneumonias bacterianas, viróticas e outras. Influenza. 4. Toxoplasmose. Leptospirose. Hantavírus. 5. Infecções fúngicas. Bartonelose. 6. Endocardite. Pericardite. Gastroenterocolites infecciosas e virais. Hepatites por vírus. 7. Leishmaniose cutânea e visceral; Febre Tifoide; Dengue; Varicela; Sarampo; Rubéola; Escarlatina; Caxumba; Coqueluche; Herpes simples e zoster; Citomegalovírus. 8. Esquistossomose, filariose, parasitoses por helmintos e protozoários. 9. Imunizações. 10. Doenças sexualmente transmissíveis. 11. Controle de infecções hospitalares. 12. Síndrome da imunodeficiência adquirida. 13. Cólera. Raiva. Malária. 14. Antibióticos, antivirais e antifúngicos. 15. Sistema de agravos notificáveis.

MÉDICO - INFECTOLOGIA HOSPITALAR:

1. Infectologia: Febre. Septicemia. Infecções em pacientes granulocitopênicos. 2. Infecções causadas por microorganismos anaeróbicos. Tétano. Meningite por vírus e bactérias. Abscesso cerebral. Sinusites. Difteria. 3. Tuberculose. Pneumonias bacterianas, viróticas e outras. Empiema pleural. Derrames pleurais. 4. Toxoplasmose. Leptospirose. Hantavírose. 5. Actinomicose, nocardias e infecções fúngicas. 6. Endocardite. Pericardite. Gastroenterocolites infecciosas e virais. Hepatite por vírus. 7. Leishmaniose cutânea e visceral. Febre tifoide. Dengue. Varicela. Sarampo. Rubéola. Escarlatina. Caxumba. Coqueluche. Herpes simples e zoster. 8. Esquistossomose; filariose; parasitoses por helmintos e protozoários. 9. Imunizações. 10. Doenças sexualmente transmissíveis. 11. Controle de infecções hospitalares. 12. Síndrome da imunodeficiência adquirida. 13. Cólera. Raiva. Malária. 14. Antibióticos e antivirais. 15. Sistema de agravos notificáveis e sistema de mortalidade. 16. Procedimentos de controle de infecção hospitalar. 17. Comissão de controle de infecção hospitalar.

MÉDICO - INFECTOLOGIA PEDIÁTRICA:

1. Crescimento e desenvolvimento da criança e do adolescente. 2. Pediatria preventiva. 3. Imunizações. 4. Maus tratos, negligência e direito legal das crianças e dos adolescentes. 5. Necessidades nutricionais. 6. Aleitamento materno. 7. Alimentação de lactentes e crianças. 8. Desnutrição. 9. Equilíbrio hidroeletrólítico e ácido-básico: tratamento da desidratação. 10. Hipovitaminoses e hipervitaminoses. 11. Neonatologia: gestação de alto risco, assistência ao RN na sala de parto, distúrbios metabólicos, distúrbios respiratórios, doença hemolítica, hiperbilirrubinemia indireta e colestase, infecções congênitas, malformações congênitas e prematuridade. 12. Erros inatos do metabolismo. 13. Imunodeficiências primárias e síndrome da imunodeficiência adquirida. 14. Doenças alérgicas: asma, dermatite atópica, rinite, urticária e angioedema. 15. Doenças infecciosas: caxumba, coqueluche, tétano, difteria, citomegalovirose, toxoplasmose, dengue, doenças exantemáticas, doença da arranhadura do gato, infecções estafilocócicas e estreptocócicas, leishmaniose tegumentar e visceral, herpes, histoplasmose, mononucleose infecciosa, sepses, meningoencefalites, osteoartrites, tuberculose, helmintíases e protozooses, febre amarela, resfriado e gripe. 16. Controle e profilaxia das infecções hospitalares. 17. Doenças do sistema nervoso: convulsões, enxaqueca, epilepsia, tumor cerebral. 18. Doenças do sistema respiratório: infecções do trato respiratório superior e inferior, derrame pleural, pneumotórax e fibrose cística. 19. Doenças do sistema cardiovascular: cardiopatias congênitas, endocardite bacteriana, miocardite, febre reumática e insuficiência cardíaca. 20. Doenças do sistema digestório: diarreias agudas e crônicas, síndrome de má absorção, constipação intestinal, refluxo gastroesofágico e hepatites agudas e crônicas. 21. Doenças do sangue: Anemias carenciais e hemolíticas, hemoglobinopatias e púrpuras. 22. Doenças neoplásicas: leucemias, linfomas, tumor de Wilms e neuroblastoma. 23. Doenças do sistema urinário: infecção urinária, glomerulonefrites e síndrome nefrótica. 24. Doenças do sistema endócrino: diabetes mellitus, baixa estatura, hiperplasia congênita da suprarrenal, obesidade e hipotireoidismo congênito. 25. Doenças do sistema osteoarticular: luxação congênita do quadril, escoliose e cifose. 26. Doenças da pele: eczemas, infecções bacterianas, viróticas, fúngicas e parasitárias da pele. 27. Doenças reumáticas: artrite reumatóide infantil, lúpus eritematoso sistêmico, doença de Kawasaki e síndrome de vasculites. 28. Afecções cirúrgicas: estenose hipertrófica do píloro, obstrução intestinal, hérnia diafragmática e abdômen agudo. 29. Emergências: insuficiência respiratória aguda, parada cardiorrespiratória, choque, coma, hipertensão arterial, intoxicações agudas, insuficiência renal aguda, traumatismo Crânio-encefálico.

MÉDICO - MAMOGRAFIA:

1. Histologia da Mama (Tecidos Envolvidos, Sistema Tegumentar, Sistema Linfático, Circulação linfática). 2. Mastologia fisiologia da Mama. 3. Classificação da Mama Drenagem Linfática. 4. Processo de Carcinogênese Câncer de Mama, Detecção Precoce Câncer de Mama Classificação dos Tumores Mamários, Tumores Não Invasivos. Carcinoma ductal in situ (CDIS) Carcinoma lobular in situ (CLIS) Carcinomas Invasivos Carcinoma Lobular Infiltrante (CDI), Carcinoma Tubular Carcinoma Medular Carcinoma Mucinoso Carcinoma Papilífero, Carcinoma Inflamatório. 5. Doença de Paget Tumor Filóides. 6. Metástases Alterações. 7. Menignas da Mama. 8. Princípios Gerais no Manejo das Alterações Benignas, Semiologia Exame Físico, Câncer de Mama Masculino Sinais e Sintomas do Câncer de Mama. 9. Estadiamento Diagnóstico Clínico das Alterações Mamárias, Auto-Exame, Exames Invasivos (Punção Aspirativa com Agulha Fina e Citologia Aspirativa, Biópsia, Citologia Histologia, Conduta no Nódulo de Mama, Cintilografia). 10. Exames Não Invasivos (Ultrasonografia, Tomografia Computadorizada, Ressonância Magnética, Mamografia). 11. Desenvolvimento da Mamografia Mamografia, Aspectos Físicos da Mamografia Princípios do Funcionamento do Mamógrafo. 12. Artefatos Indicações para Mamografia, Mamografia para Rastreamento Mamografia Diagnóstica, Lesões Detectadas na Mamografia - Sinais Radiológico de Câncer de Mama, Nódulo Microcalcificações, Assimetria.

MÉDICO - MASTOLOGIA:

1. Patologias benignas da mama. Lesões não palpáveis da mama. Exames de imagens em mastologia, indicação, interpretação e indicação de biópsias. Biologia molecular em câncer de mama. Epidemiologia em câncer de mama. 2. Diagnóstico, estadiamento e tratamento cirúrgico do câncer de mama. 3. Tratamento neo-adjuvante e adjuvante em câncer de mama, quimioterapia, radioterapia, hormonioterapia. 4. Seguimento pós-tratamento do câncer de mama. 5. Aspectos anatomo-patológicos em câncer de mama. 6. Rastreamento em câncer de mama. 7. Prevenção primária e

secundária do câncer de mama. 8. Sarcomas de mama. 9. Manejo de mulheres de alto risco para câncer de mama. 10. Lesões precursoras do câncer de mama. 11. Tipos especiais de câncer de mama. 12. Situações especiais de câncer de mama: gravidez, mulher idosa e mulher jovem. 13. Metástases em câncer de mama. Recidivas loco - regionais do câncer de mama.

MÉDICO - MEDICINA DE EMERGÊNCIA:

1. Síndromes hemorrágicas agudas. 2. Desidratação moderada a grave (distúrbio hidroeletrólítico). 3. Insuficiência renal aguda ou insuficiência renal crônica agudizada. 4. Cetoacidose diabética / Coma hiperosmolar / Hipoglicemia. 5. Hipertensão intracraniana / Meningite carcinomatosa. 6. Compressão raquimedular. 7. Acidente vascular cerebral. 8. Crise convulsiva/Alteração do nível de consciência. 9. Lipotímia / Síncope. 10. Tamponamento cardíaco/pericardite aguda. 11. Edema agudo de pulmão. 12. Crise hipertensiva. 13. Arritmias cardíacas, Insuficiência coronariana aguda, distúrbio de condução AV agudo. 14. Parada cardiorrespiratória. 15. Embolia pulmonar. 16. Oclusão arterial aguda. 17. Trombose venosa profunda. 18. Insuficiência respiratória aguda. 19. Pneumotórax. 20. Abdômen agudo. 21. Neutropenia febril. 22. Síndrome infecciosa grave. 23. Estados consumptivos (caquexia quando puser o paciente em risco iminente). 24. Choque. 25. Síndrome de veia cava superior. 26. Hipercalemia / Hipocalcemia. 27. Fratura patológica. 28. Encefalopatia hepática. 29. Retenção urinária aguda. 30. Gota aguda. 31. Dor neoplásica. 32. Síndrome de lise tumoral.

MÉDICO - MEDICINA DE FAMÍLIA E COMUNIDADE:

1. Organização do processo de Trabalho na Atenção Básica: acolhimento, produção de vínculo e responsabilização, clínica ampliada e outros princípios da política nacional de humanização, programação de ações e construção de agenda compartilhada e educação permanente. 2. A educação em saúde na atenção domiciliar. 3. Sistema de informação da atenção básica. 4. Noções Básicas de Epidemiologia: Vigilância epidemiológica, Indicadores Básicos de Saúde. 5. Considerações Biológicas em Medicina Clínica; doenças causadas por agentes biológicos e ambientais. 6. Doenças causadas por riscos do meio ambiente e agentes físicos e químicos; Doenças dos sistemas orgânicos. 7. Fundamentos da Psiquiatria e Doenças Psicossomáticas: Fundamentos de Geriatria, Fundamentos da Hemoterapia. 8. Fundamentos de Epidemiologia e Doenças de Motivação Compulsória. 9. Fundamentos de Saúde Pública; Fundamentos de Pediatria. 10. Emergências Médicas: Cardiovasculares, Respiratórias, Neurológicas, Pneumológicas dos distúrbios metabólicos e endócrinos gastroenterológicos, das doenças infectocontagiosas, dos estados alérgicos e dermatológicos, dos politraumatizados, da Ortopedia, das feridas e queimaduras, da Ginecologia e Obstetrícia, da Urologia, da Oftalmologia e Otorrinolaringologia, intoxicações exógenas. 11. Saúde da família na busca da humanização e da ética na atenção à saúde. 12. Tratamento de feridas no domicílio. 13. Controle da dor no domicílio. 14. Intervenções Médica na interação domiciliar e assistência Médica em domicílio. 15. Visitas Domiciliares. 16. Trabalho em equipe multiprofissional. 17. Relacionamento Interpessoal. 18. Propedêutica em clínica médica. 19. Prevenção, nutrição e doenças nutricionais. 20. Antibióticos, quimioterápicos e corticoides. 21. Epidemiologia, etiologia clínica, laboratório, diagnóstico diferencial das seguintes afecções: 21.1. Aparelho digestivo: esofagite, gastrite, úlcera péptica, doença intestinal inflamatória e cirrose hepática; 21.2. Aparelho cardiovascular: angina pectoris, infarto agudo do miocárdio, hipertensão arterial sistêmica. 23. Sistema Hematopoiético: anemias, leucoses e linfomas; Sistema renal: infecções do trato urinário, GNDA e GNC. 24. Aparelho respiratório: pneumonia, bronca pneumonia e DPOC.

MÉDICO - MEDICINA DE URGÊNCIA:

1. Atendimento Pré-hospitalar de Urgência em: Politraumatizados: Cinemática do trauma; Traumatismos não intencionais, violência e suicídio; Traumas com múltiplas vítimas: triagem e prioridade de atendimento e transporte. 2. Primeiro atendimento: ABCDE do trauma; Avaliação do coma; Choque hipovolêmico e ressuscitação hidroeletrólítica; Manejo das vias aéreas no paciente politraumatizado. 3. Traumas especiais: torácico, abdominal, cranioencefálico, de coluna músculo esquelético, de face e pescoço, e da pelve. 4. Doenças Cardiovasculares: Sintomas mais comuns; Insuficiência cardíaca; Arritmias; Cardiopatia isquêmica; Hipertensão Arterial Sistêmica e Emergências Hipertensivas. 5. Distúrbios Ginecológicos e Obstétricos: Sangramentos vaginais; Gravidez ectópica; doença hipertensiva da gravidez; Violência sexual; Parto de emergência. 6. Pediatria: Acidentes (peculiaridades na criança); Asma aguda; Cetoacidose diabética; Síndrome nefrótica; Infecção urinária febril; Distúrbios hidroeletrólíticos e acidobásicos; Meningites; Crises convulsivas; Dor abdominal aguda; Urgências cardiológicas; Choque; Parada cardiorrespiratória básica e avançada. 7. Doenças Psiquiátricas: Depressão e ansiedade; Dependências químicas. 8. Distúrbios Metabólicos: Diabetes mellitus; Distúrbios acidobásicos; Doenças da tireoide. 9. Doenças Respiratórias: Infecções respiratórias; Asma brônquica; DBPOC; Insuficiência Respiratória; Carcinoma brônquico; Tuberculose.

MÉDICO - MEDICINA DO ADOLESCENTE:

1. Crescimento e desenvolvimento puberal do adolescente. 2. Desenvolvimento psicossocial do adolescente. 3. Conceituação da adolescência. 4. Imunização na adolescência. 5. Sexualidade na adolescência. 6. Anticoncepção, abortoe gravidez na adolescência. 7. Drogadição na adolescência. 8. Aspectos éticos do atendimento do adolescente. 9. Particularidades da consulta do adolescente. 10. Abordagem da família do adolescente. 11. O jovem no espaço da escola. 12. O adolescente e o trabalho. 13. O adolescente e a lei. 14. Abordagem do adolescente com doença crônica. 15. Adolescência e violência. 16. Principais motivos de consulta adolescente. 17. O Trabalho com grupos de

adolescentes na atenção à sua saúde. 18. Morbidade e mortalidade na adolescência.

MÉDICO - MEDICINA DO SONO:

1. Fossas nasais e cavidades paranasais: anatomia, fisiologia e propedêutica de nariz e seios paranasais. 2. Endoscopia nasossinusal; rinites agudas e crônicas; alterações vasomotoras das rinites e rinopatias; rinites específicas e alergia nasal; sangramento nasal; epistaxes; deformidades do septo nasal; cirurgia do septo nasal; tumores benignos e malignos do nariz; sinusites agudas e crônicas; complicações das sinusites; faringe: anatomia e fisiologia do faringe (rino, oro e hipofaringe); amigdalites agudas; doenças crônicas de amígdalas e adenóides; tumores benignos e malignos do faringe; laringe; anatomia e fisiologia; propedêutica; diagnóstico de alterações laríngeas; paralisias do laringe; tumores malignos e benignos do laringe. 3. Microcirurgia da laringe: técnicas e indicações traqueostomia: indicações; ouvidos: anatomia e fisiologia da audição; anatomia e fisiologia vestibulares. 4. O sono normal. 5. Polissonografia: Aspectos Técnicos. 6. Monitoramento neurofisiológico, respiratório, cardiovascular e gastroesofágico. 7. A polissonografia nos distúrbios do sono. 8. Teste das múltiplas latências do sono e Teste de manutenção da vigília. 9. Classificação Internacional dos distúrbios do sono (ICSD-2). 10. Insônias. 11. Transtornos respiratórios do Sono. 12. Narcolepsia. 13. Parassonias. 14. Transtornos do Ritmo Circadiano. 15. Transtornos do Movimento do Sono. 16. Transtornos do Sono na Criança. 17. Tratamento Farmacológico dos Distúrbios do Sono. 18. Tratamento não Farmacológico dos Distúrbios do Sono. 19. Terapia com pressão positiva em vias aéreas nos Transtornos Respiratórios do Sono. 20. Ética profissional.

MÉDICO - MEDICINA DO TRABALHO:

1. Agravos à saúde do trabalhador: Saúde mental; Sistemas sensoriais, respiratório e cardiovascular; Câncer; Sistema musculoesquelético; Sangue; Sistemas nervoso, digestivo, renal-urinário e reprodutivo; Doenças da pele. 2. Aspectos legais da medicina do trabalho: Responsabilidades em relação à segurança e saúde ocupacional; Saúde ocupacional como um direito humano; Convenções da Organização Internacional do Trabalho; Normas Regulamentadoras do Ministério do Trabalho e Emprego. 3. Relações trabalhistas e gestão de recursos humanos: Dos direitos de associação e representação; Acordo e dissídios coletivos de trabalho e disputas individuais sobre saúde e segurança ocupacional; Saúde e segurança no local de trabalho; Emprego precário. 4. O sistema previdenciário brasileiro (Decreto no 3.048/99): Prestações do regime geral de previdência social; Das prestações do acidente de trabalho e da doença profissional; Da comunicação do acidente; Das disposições diversas relativas ao acidente de trabalho; Da habilitação e reabilitação profissional; Carência das aposentadorias por idade, tempo de serviço e especial; Doenças profissionais e do trabalho; Classificação dos agentes nocivos; Formulários de informações; Nexo técnico epidemiológico. 5. Bioestatística: Noções de probabilidade e representação gráfica; Tabulação dos dados; Estatística descritiva; Amostragem; Testes de hipótese e inferência estatística; Intervalo de confiança; Análise de dados categóricos; Taxas, razões e índices. 6. Bioética: Princípios fundamentais; Direitos e deveres do médico; Responsabilidade profissional; Sigilo médico; Atestado e boletim médicos; Perícia médica; Pesquisa médica; Código de ética do médico do trabalho. 7. Epidemiologia ocupacional: Método epidemiológico aplicado à saúde e segurança ocupacional; Estratégias e técnicas epidemiológicas de avaliação da exposição; Medidas de exposição no local de trabalho; Medição dos efeitos das exposições; Avaliação de causalidade e ética em pesquisa epidemiológica. 8. Ergonomia: Princípios de ergonomia e biomecânica; Antropometria e planejamento do posto de trabalho; Análise ergonômica de atividades; Prevenção da sobrecarga de trabalho em linhas de produção; Prevenção de distúrbios relacionados ao trabalho. 9. Gestão ambiental e saúde dos trabalhadores: Relações entre saúde ambiental e ocupacional; Saúde e segurança ocupacional e o meio ambiente; Gestão ambiental e proteção dos trabalhadores; Gestão em saúde: planejamento, implementação e avaliação de políticas, planos e programas de saúde nos locais de trabalho. 10. Perícias médicas judiciais: Exame clínico e anamnese ocupacional; Análise das condições de trabalho; Laudos médicos e ambientais. 11. Programa de controle médico e serviços de saúde ocupacional: Normas regulamentadoras; Normas técnicas da previdência social para diagnóstico de doenças relacionadas ao trabalho; Inspeção médica dos locais de trabalho. 12. Proteção e promoção da saúde nos locais de trabalho: Programas preventivos; Avaliação do risco em saúde; Condicionamento físico e programas de aptidão; Programas de nutrição; A saúde da mulher; Proteção e promoção de saúde; Doenças infecciosas; Programas de controle do tabagismo, álcool e abuso de droga; Gestão do estresse. 13. Programa de prevenção de riscos ambientais: Higiene ocupacional; Prevenção de acidentes; Política de segurança, liderança e cultura; Proteção Pessoal. 14. Toxicologia: Toxicologia e Epidemiologia; Monitoração biológica; Toxicocinética; Toxicologia básica; Agentes químicos no organismo; Toxicocinética; Toxicodinâmica dos agentes químicos.

MÉDICO - MEDICINA ESPORTIVA:

1. Anatomia e Fisiologia do Exercício, 2. Avaliação da Aptidão Física, 3. Treinamento Desportivo / Prescrição de Exercícios 4. Biomecânica e Cinesiologia do Exercício, 5. Nutrição Esportiva, 6. Traumatologia e Ortopedia Esportiva/Reabilitação 7. Cardiologia Esportiva / Reabilitação, 8. Exercício em Situações e Grupos Populacionais Especiais, 9. Ética Médica, 10. Sistema Único de Saúde.

MÉDICO - MEDICINA FETAL:

1. Rastreamento e diagnóstico das Anomalias Cromossômicas. 2. Malformações Fetais. 3. Infecções Congênitas. 4. Procedimentos Invasivos. 5. Indicações de cirurgias no ciclo gestativo: Cirurgia Fetal. 6. Ultrassonografia em obstetrícia

(bidimensional e tridimensional). 7. Avaliação da vitalidade e maturidade fetais. 8. Aconselhamento genético e avaliação pré-concepcional, uso de drogas lícitas e ilícitas.

MÉDICO - MEDICINA FÍSICA E REABILITAÇÃO:

1. Conceito de Fisiatria ou Medicina Física e Reabilitação: A história natural da instalação e evolução das incapacidades; Conceito de Deficiência. 2. Processo de reabilitação: O Processo de reabilitação global do paciente; Fluxograma do processo de reabilitação; Atuação multidisciplinar; Posição do fisiatra em relação à equipe multidisciplinar e às demais especialidades médicas; Conceito de elegibilidade e ineligibilidade em reabilitação. 3. Anamnese e exame físico em fisiatria: Anamnese em Fisiatria; Exame físico em Fisiatria: exame físico geral e específico; Diagnóstico de funcionalidade; Prognóstico da reabilitação. 4. Exames complementares em fisiatria; Indicação e interpretação de exames; Rotina específica de exames; Exames especiais em Fisiatria: Eletrodiagnóstico, Eletroencefalografia, Potenciais Evocados e Urodinâmica. 5. Anatomia do sistema nervoso Central e Periférico. 6. Anatomia do sistema músculo-esquelético. 7. Fisiologia aplicada à fisiatria: Neurofisiologia; Fisiologia do ato motor; Desenvolvimento neuromotor; Fisiologia do 37 Exercício. 8. Cinesioterapia: Cinemática: posição e movimentos por planos, cadeias cinéticas; Artrocinemática: aplicabilidade da goniometria; Cinética: teorias do movimento, o estudo da estática; Interação dos fatores mecânicos e fisiológicos na função muscular; Estudo da marcha humana. 9. Física aplicada: Mecânica, eletricidade, vibrações, ondas, luz, calor. 10. Biofísica aplicada: Ação dos agentes físicos sobre o organismo; Conhecimentos básicos em termoterapia, eletroterapia, mecanoterapia, fototerapia e hidroterapia. 11. Farmacocinética e farmacodinâmica: Farmacocinética das drogas mais usadas em Fisiatria; Farmacodinâmica das drogas mais usadas em Fisiatria. 12. Farmacoterapia em fisiatria: Farmacoterapia relacionada a dor, inflamação e aos distúrbios do movimento; Associações e interações medicamentosas. 13. Fisioterapia: Termoterapia: conceito, recursos, técnicas de aplicação, indicações e contra-indicações; Eletroterapia: conceito, recursos, técnicas de aplicação, indicações e contra-indicações; Fototerapia: conceito, recursos, técnicas de aplicação, indicações e contra-indicações; Hidroterapia: conceito, recursos, técnicas de aplicação, indicações e contra-indicações; Mecanoterapia: conceito, recursos, técnicas de aplicação, indicações e contra-indicações; Cinesioterapia: conceito, classificação dos exercícios, recursos, técnicas de aplicação, indicações e contra-indicações; Massoterapia: conceito, recursos, técnicas de aplicação, indicações e contra-indicações; Prescrição do tratamento fisioterápico. 14. Terapia ocupacional: Conceitos; Métodos de avaliação funcional; Áreas e formas de atuação; Treinamento em Atividades de Vida Diária (AVD); Prescrição e objetivos em Terapia Ocupacional.

MÉDICO - MEDICINA INTENSIVA:

1. Síndromes coronarianas agudas. 2. Embolia pulmonar. 3. Choque. 4. Parada cardiorrespiratória. 5. Arritmias cardíacas agudas. 6. Insuficiência respiratória aguda. 7. SARA (Síndrome de angústia respiratória aguda). 8. Suporte ventilatório. 9. Infecções bacterianas e fúngicas. 10. Infecções relacionadas a cateteres. 11. Síndrome da resposta inflamatória sistêmica. 12. Insuficiência de múltiplos órgãos e sistemas (IMOS/SDOM). 13. Sepses. 14. Antibioticoterapia em medicina intensiva. 15. Endocardite bacteriana. 16. Colite pseudomembranosa. 17. Infecções hospitalares. 18. Translocação bacteriana. 19. Prevenção de infecções em terapia intensiva. 20. Infecções em pacientes imunocomprometidos. 21. Comas em geral. 22. Medidas para controle da hipertensão intracraniana. 23. Morte cerebral. 24. Hemorragia digestiva alta e baixa. 25. Insuficiência hepática. 26. Abdome agudo. 27. Pancreatite aguda. 28. Crise tireotóxica. 29. Insuficiência renal aguda: métodos dialíticos, distúrbios hidroeletrólíticos e ácido-básicos, e rhabdomiólise. 30. Pré e pós-operatório: condutas em pós-operatório de grandes cirurgias. 31. Coagulação intravascular disseminada e fibrinólise, coagulopatia de consumo, trombólise e anticoagulação. Uso de hemoderivados e hemocomponentes. 32. Aspectos éticos e qualidade em medicina intensiva. 33. Sedação, analgesia e bloqueio neuromuscular em UTI. 34. Escores de gravidade e avaliação de prognóstico. 35. Cuidados paliativos em terapia intensiva.

MÉDICO - MEDICINA INTENSIVA PEDIÁTRICA:

1. Reanimação cardiorrespiratória cerebral. 2. Choque: fisiopatologia, diagnóstica e terapêutica. 3. Insuficiência cardíaca. 4. Insuficiência respiratória aguda. 5. Ventilação mecânica: Indicações e usos de aparelhos. 6. Insuficiência renal aguda. 7. Suporte nutricional na criança gravemente enferma-enteral e parenteral. 8. Distúrbios hidroeletrólíticos e do equilíbrio ácido-básico. 9. Cetoacidose diabética. 10. Comas. 11. Acidentes Intoxicações exógenas, politraumatismos, queimaduras (retirar hífen) e aspiração de corpos estranhos. 12. Infecção na criança gravemente enferma - diagnóstico e terapêutica. 13. Cuidados gerais no pós-operatório de cirurgia pediátrica e neurocirurgia. 14. Preenchimento do atestado de óbito. 15. Infecção hospitalar: aspectos epidemiológicos e preventivos. 16. Acidentes - aspectos epidemiológicos da morbimortalidade. 17. Diagnóstico e tratamento dos principais quadros clínicos decorrentes de acidentes. 18. Atendimento à criança vítima de maus tratos. 19. Riscos inerentes aos procedimentos terapêuticos na UTI. 20. Protocolos clínicos e diretrizes terapêuticas do Ministério da Saúde.

MÉDICO - MEDICINA NUCLEAR:

1. Código de ética médica. 2. Física e instrumentação: física nuclear básica, unidades, matemática e estatística aplicadas em medicina nuclear, decaimento radioativo, interação da radiação com a matéria, instrumentação, detectores de cintilação gasoso e sólido, contador de poço gama, curiômetro, calibração, colimadores, gama câmera planar, gama câmera tomográfica (single photon emission computed/spect), princípios básicos de computação,

técnicas digitais para aquisição e processamento de imagens, tomografia por emissão de pósitrons/pet, controle de qualidade de equipamentos e de imagens em medicina nuclear, protocolos dos principais exames estáticos e dinâmicos realizados em medicina nuclear. 3. Radioproteção: princípios físicos de radioproteção, detectores de radiação para monitorização pessoal e ambiental, filmes dosimétricos, radiobiologia básica, dosimetria, órgão crítico, higiene das radiações, princípio da radiação de radioproteção, doses limites de exposição ocupacional, transporte, estocagem e rejeitos radioativos, descontaminação radioativa de pessoas e do ambiente de trabalho; Radiofármacos: radiofármacos de aplicação diagnóstica e terapêutica em medicina nuclear, análise compartimental, gerador de tecnécio 99m/molibdênio, radiofármacos biomoleculares, marcação de peptídeos, radiofármacos de aplicação em pet produzidos em aceleradores, dosimetria dos radiofármacos, controle de qualidade dos radiofármacos. 4. Medicina nuclear em cardiologia: interpretação de imagens da anatomia e fisiologia normais e fisiopatologia das principais alterações cardiovasculares em medicina nuclear, análise quantitativa cardiovascular, técnicas de aquisição, processamento e análise de imagens em cardiologia nuclear, conceitos gerais de função ventricular (gated blood pool image), perfusão de miocárdio e fisiologia do exercício na função cardíaca, avaliação das câmeras cardíacas com radionuclídeos, perfusão e viabilidade do miocárdio isquêmico, imagem vascular periférica, transplante cardíaco e aplicação do pet em cardiologia. 5. Medicina nuclear em pneumologia: avaliação de pacientes com suspeita de embolismo pulmonar, avaliação dos pulmões em patologias não embólicas, estudos de perfusão e de ventilação, transplante cardiopulmonar. 6. Medicina nuclear no estudo do sistema ósteo-articular: doenças benignas e neoplasias malignas, primárias e secundárias, do osso e articulações, doenças metabólicas e infecciosas, lesões ósseas traumáticas de stress, a terapêutica da dor devido a metástases ósseas com radionuclídeos, as imagens ósseas de pet; medicina nuclear em gastroenterologia: trânsito esofágico, refluxo gastroesofágico, enchimento e esvaziamento gástrico, imagem do fígado e vias biliares, correlação das técnicas nucleares com outros métodos de imagem, detecção e localização de hemorragias digestivas. 7. Medicina nuclear em hematologia: princípios de diluição isotópica, volemia, absorção gastro-intestinal da cobalamina vitamina B12, imagem da medula óssea, imagem do baço, marcação de hemácias, de leucócitos e de plaquetas, marcação de anticorpos para imagem de infecção e rejeição de transplantes e de anticorpos monoclonais para detecção de tumores, sobrevivência de hemácias e sequestração esplênica, terapia com fósforo-32 para policitemia vera. 8. Medicina nuclear em endocrinologia - princípios do radioimunoensaio, testes in vitro e in vivo da função tireoideana, fisiopatologia da tireoide, imagem da tireoide com iodo-131, iodo-123 e tecnécio-99 m, testes especiais in vivo da função tireoideana - testes de estímulo, supressão e do perclorato, mapeamento de corpo inteiro com iodo-131 - monitoramento pela tireoglobulina e uso do tsh recombinante, tratamento do hipertireoidismo e do câncer da tireoide com iodo-131, glândulas paratireóides, osteoporose, cintilografia e terapia das suprarrenais e dos tumores neuro-endócrinos com metalodobenzilguanidina marcada com iodo-131, cintilografia com receptores de somatostatina, imagens de tumores endócrinos com pet. Medicina nuclear em neurologia: tomografia por emissão de fóton único (spect) e tomografia por emissão de pósitron (pet) no sistema nervoso central, avaliação nas doenças neurológicas e psiquiátricas (doenças vasculares, involução senil, processos expansivos), imagem quantitativa com neuro-receptores, correlação das imagens cintilográficas com outros métodos de imagens axiais tridimensionais cerebrais (tc, rnm), estudo do fluxo líquido com radionuclídeos. 9. Medicina nuclear em nefrologia: radionuclídeos para estudos quantitativos in vitro e in vivo - fpre, tfg, aplicações da medicina nuclear na avaliação funcional do sistema gênito-urinário, imagem dos testículos, refluxo vésico-ureteral, transplantes renais, prognóstico. 10. Medicina nuclear em oncologia: terapia com iodo-131 no câncer diferenciado de tireoide, imagem com gálio-67 na detecção das doenças malignas, o uso do tálio-201 e do tecnécio-99 m/mibi (methoxyisobutyl isonitrila) em oncologia nuclear, aplicações clínicas das imagens com anticorpos monoclonais, as aplicações do pet em oncologia nuclear, linfocintilografia e alinfonodo sentinela no melanoma, câncer de mama e do colo uterino, cintilografia de perfusão arterial hepática na monitorização da quimioterapia, tratamento da dor óssea devido a metástase, com uso de fontes não-seladas (samário-153). 11. Medicina nuclear na avaliação de transplantes: renal, pancreático, cardíaco, pulmonar, hepático. Medicina nuclear em doenças infecciosas: imagem da infecção com gálio-67, detecção das doenças inflamatórias usando leucócitos marcados, imagem da inflamação focal usando imunoglobulina-g humana policlonal não-específica, imagens conjugadas com diferentes radiofármacos. Medicina nuclear em pediatria: estudos nefro-urrológicos, estudo do refluxo gastroesofágico, imagem do sistema ósteo-articular em crianças, neoplasias malignas, estudos cardiopulmonares e cerebrais na infância. 12. Medicina nuclear e aspectos legais: regulamentação CNEN, licenciamento, plano de radioproteção de um serviço de medicina nuclear, acidente radioativo e procedimentos legais, programas de controle de qualidade e de treinamento continuado de recursos humanos em medicina nuclear, limites ocupacionais de dose de exposição, rejeitos radioativos.

MÉDICO - MEDICINA PALIATIVA:

1. Princípios e desafios em cuidados paliativos. 2. Tratamento da dor em cuidados paliativos. 3. Controle dos sintomas. 4. Comunicação e aspectos psicológicos. 5. Ética Profissional. 6. Diretivas antecipadas. 7. Hipodermólise. 8. Cuidados paliativos em oncologia. 9. Espiritualidade e saúde. 10. Luto. 11. Multidisciplinaridade e interdisciplinaridade. 12. Modelos de atenção em cuidados paliativos. 13. Avaliação e tratamento da dor. 14. Procedimentos médicos indicados em cuidados paliativos. 15. Instrumentos de avaliação em cuidados paliativos.

MÉDICO - MEDICINA PREVENTIVA E SOCIAL:

1. Saúde coletiva e indicadores de saúde; 2. Estudos epidemiológicos; 3. Vigilância Epidemiológica; 4. Doenças e

agravos de notificação compulsória 5. A reforma sanitária; 6. Sistema Único de Saúde; 8. Política Nacional de Atenção Básica; 9. Pacto pela Saúde; 10. Fundamentos e práticas em atenção primária à Saúde e Medicina de Família e Comunidade; 11. Ética médica, atestados e declarações; 12. Medicina baseada em evidências; vos à Saúde; 13. Promoção da saúde e prevenção de doenças; Rastreamento das principais neoplasias; 14. Puericultura; 15. Assistência pré-natal e ao puerpério normal; 16. Diagnóstico e manejo das afecções mais prevalentes na Atenção Primária.

MÉDICO - NEFROLOGIA:

1. Doenças glomerulares: glomerulopatias primárias e secundárias, acometimento túbulo-intersticial. 2. Diabetes e doença renal: relação com hipertensão arterial e insuficiência renal crônica. 3. Hipertensão arterial: primária, secundárias e avaliação cardiovascular. 4. Insuficiência renal aguda: laboratório e tratamento intensivo. 5. Insuficiência renal crônica: tratamento conservador; Doença óssea; Tratamento dialítico: hemodiálise, CAPD e peritoneal; Nutrição. 6. Nefrologia intensiva; Distúrbios metabólicos e ácido-base; Insuficiência renal aguda. 7. Litíase e infecção urinária; Doença cística; Doenças túbulo-intersticiais; Erros metabólicos. 8. Transplante renal: acompanhamento pré e pós-transplante. 9. Laboratório e patologia renal; Laboratório de análises clínicas. Histologia das doenças renais. 10. Treinamento nefro-urológico; Diagnóstico por imagem; Processos obstrutivos; Tumores renais. 11. Síndrome hemolítico-urêmica. 12. Síndrome hepato-renal. 13. Síndrome nefrótica. 14. Colagenoses. 15. Nefrites intersticiais.

MÉDICO - NEFROLOGIA PEDIÁTRICA:

1. Doenças glomerulares: Glomerulopatias primárias; Glomerulopatias secundárias; Acometimento tubulintersticial. 2. Diabetes e doença renal: Relação com hipertensão arterial e insuficiência renal crônica. 3. Hipertensão arterial: Primária; Secundárias; Avaliação cardiovascular. 4. Insuficiência renal aguda: laboratório e tratamento intensivo. 5. Insuficiência renal crônica: Tratamento conservador; Doença óssea; Tratamento dialítico (hemodiálise), CAPD e peritoneal; Nutrição. 6. Nefrologia intensiva: Distúrbios metabólicos e acidobásicos; Insuficiência renal aguda. 7. Litíase e infecção urinária: Doença cística; Doenças tubulintersticiais; Erros metabólicos. 8. Transplante renal: acompanhamento pré e pós-transplante. 9. Laboratório e patologia renal: Laboratório de análises clínicas; Histologia das doenças renais. 10. Treinamento nefrourológico: Diagnóstico por imagem; Processos obstrutivos; Tumores renais. 11. Síndrome hemolítico-urêmica. 12. Síndrome hepato-renal. 13. Síndrome nefrótica. 14. Colagenoses. 15. Nefrites intersticia.

MÉDICO – NEONATOLOGIA:

1. Assistência ao recém-nascido sadio: sala de parto, rotinas em alojamento conjunto. 2. Cuidados iniciais ao recém-nascido de baixo peso (pré-termo e pequeno para a idade gestacional); Cuidados iniciais ao recém-nascido. 3. Distúrbios metabólicos. 4. Distúrbios respiratórios. 5. Icterícia neonatal. 6. Infecções neonatal. 7. Lesões ao nascimento: asfixia neonatal, hemorragia intracraniana, traumatismo. 8. Malformações congênitas. 9. Triagem neonatal: erros inatos do metabolismo. 10. Ventilação não invasiva no recém-nascido pré-termo. 11. Uso de antibióticos no recém-nascido pré-termo. 12. Nutrição parenteral precoce para o recém-nascido pré-termo. 13. Cardiopatias Congênitas. 14. Humanização na assistência ao recém-nascido. 15. Transfusões sanguíneas. Distúrbios metabólicos (glicose, cálcio, magnésio, doença metabólica óssea, erros inatos do metabolismo); Distúrbios do equilíbrio ácido básico e hidroeletrólítico; Sistema respiratório (síndrome do desconforto respiratório, síndrome do pulmão úmido, síndrome de aspiração meconial, hipertensão pulmonar persistente neonatal, apneia da prematuridade, displasia broncopulmonar, reposição de surfactante, ventilação não invasiva, ventilação mecânica, uso de óxido nítrico); Sistema cardiovascular (cardiopatias congênitas, persistência do canal arterial, arritmia cardíaca, choque, monitorização hemodinâmica, suporte vasopressor); Hiperbilirrubinemia (fototerapia, exsanguineotransfusão); Problemas renais (insuficiência renal aguda, hipertensão arterial, nefro/uropatias congênitas, terapias dialíticas); Problemas do trato gastrointestinal (distúrbios da sucção e deglutição, refluxo gastroesofágico, enterocolite necrosante, malformações do trato gastrointestinal, pré e pós-operatório de cirurgia abdominal); Infecções de origem materna e ambiental (infecção neonatal precoce e tardia, sepse, insuficiência de múltiplos órgãos e sistemas, meningites, pneumonia, diarreia, conjuntivite, onfalite, osteomielite, artrite, infecção do trato urinário, infecções fúngicas e virais, infecções congênitas, antibioticoterapia); Distúrbios neurológicos (asfixia neonatal, encefalopatia, hipóxico-isquêmica, hemorragia intrapentricular, convulsão, hidrocefalia, pré e pós-operatório de neurocirurgia); Anemia da prematuridade (policitemia, doenças hemolíticas, hemoglobinopatias, doenças hemorrágicas, coagulação intravascular disseminada, uso de hemoderivados); Humanização na assistência ao recém-nascido.

MÉDICO - NEUROCIRURGIA:

1. Anatomia do sistema nervoso central e periférico, crânio, conteúdo orbitário e coluna vertebral. 2. Carcinogênese, biologia dos tumores e marcadores tumorais em neurocirurgia. 3. Epidemiologia dos tumores do Sistema Nervoso crânio e coluna vertebral. 4. Infecção em neurocirurgia. 5. Propedêutica e exames subsidiários em neurocirurgia. 6. Noções de radioterapia para o paciente neurocirúrgico. 7. Noções básicas de neuropatologia. 8. Cuidados pré e pós-operatórios em neurocirurgia. 9. Complicações pós-operatórias em neurocirurgia. 10. Diagnóstico e tratamento das doenças tumorais do SN, crânio e coluna vertebral. 11. Tumores orbitários. 12. Neuroradiologia do sistema nervoso central e periférico, crânio, conteúdo orbitário e coluna vertebral.

MÉDICO - NEUROFISIOLOGIA CLÍNICA:

1. Anatomia e fisiologia do sistema nervoso central e periférico. 2. Patologia e fisiopatologia dos transtornos do sistema nervoso central e periférico. 3. Semiologia neurológica. 4. Grandes categorias das afecções neurológicas: demências e distúrbios da atividade cortical superior, comas e outros distúrbios do estado da consciência, distúrbios do movimento e distúrbio do sono. 5. Doença cérebro-vascular. 6. Doenças neuromusculares: Nervos, músculos e junção mio-neural; Doenças tóxicas e metabólicas; Tumores; Doenças desmielinizantes; Doenças infecciosas do sistema nervoso; Doença neurológica no contexto da infecção pelo HIV; Epilepsias; Hidrocefalias e transtornos do fluxo líquórico; Cefaléias; Disgenesias do sistema nervoso; Manifestações neurológicas das doenças sistêmicas; Neurologia do trauma e urgências em neurologia. 7. Indicações e interpretações da propedêutica armada em neurologia: liquor, neuroimagem e estudos neurofisiológicos. Eletroencefalograma, eletroneuromiografia e potenciais evocados. 8. Medicina nuclear aplicada à neurologia.

MÉDICO - NEUROLOGIA:

1. Anatomia e fisiologia do sistema nervoso central e periférico. 2. Semiologia e exame físico neurológico. 3. Doença cerebrovascular: isquemia e hemorragia. 4. Tumores do SNC. 5. Epilepsia: etiopatogenia, classificação internacional, tratamento medicamentoso, estado de mal convulsivo. 6. Hipertensão intracraniana. 7. Doenças desmielinizantes. 8. Demências. 9. Neuropatias periféricas. 10. Doenças neurológicas com manifestações extra-piramidais. 11. Miopatias. Miastemia grave e polimiosite. 12. Diagnóstico de traumatismo crânio-encefálico. 13. Doenças infecciosas e parasitárias do SNC. 14. Distúrbio do sono. 15. Preenchimento da declaração de óbito.

MÉDICO - NEUROLOGIA PEDIÁTRICA:

1. Exame neurológico do recém-nascido ao adolescente. Infecções do sistema nervoso. 2. Epilepsia e distúrbios paroxísticos de natureza não epiléptica. 3. Distúrbios do desenvolvimento do sistema nervoso. 4. Encefalopatias não progressivas e progressivas. 5. Doenças neurocutâneas. 6. Tumores do SNC. 7. Hipertensão intracraniana. 8. Distúrbios do sono. 9. Distúrbios do comportamento. 10. Dificuldades e distúrbios do aprendizado escolar. 11. Cefaléias. Doenças neuromusculares. 12. Doenças neurológicas hereditárias. 13. Ataxias agudas. 14. Infecções congênitas. 15. Afecções dos gânglios da base. 16. Peroxissomopatias. 17. Lisossomopatias. 18. Doenças desmielinizantes. 19. Comas. 20. Traumatismo crânioencefálico. 21. Acidentes vasculares cerebrais na infância. 22. Comprometimento neurológico em doenças sistêmicas. 23. Transtorno de déficit de atenção e hiperatividade. 24. Morte encefálica.

MÉDICO - NEURORRADIOLOGIA:

1. Anatomia: neuroanatomia funcional, anatomia neurológica, atlas da angiografia com contraste. 2. Tomografia computadorizada e ressonância magnética: imagem por ressonância magnética do cérebro e coluna vertebral, diagnóstico neurorradiológico, tomografia computadorizada e ressonância magnética da cabeça, pescoço e coluna vertebral, neurorradiologia pediátrica, Imagem da cabeça, pescoço e coluna vertebral da criança e do adulto. 3. Neurointervenção: princípios da arteriografia, doenças vasculares em recém-nascidos, lactentes e crianças, radiologia intervencionista, doenças cerebrovasculares: imagem e opções de tratamento intervencionista, neuroradiologia intervencionista: terapia do sistema endovascular do sistema nervoso central.

MÉDICO - NUTRIÇÃO PARENTERAL E ENTERAL:

1. Avaliação nutrológica: história clínica/exame físico, antropometria, bioquímica, bioimpedância, calorimetria direta e indireta e outros procedimentos médicos em nutrição. 2. Avaliação enteral, avaliação parenteral, avaliação no pré e pós cirurgia bariátrica, calorimetria direta. 3. Prescrição e acompanhamento da terapia nutricional via oral, enteral e parenteral: manipulação, administração e evolução clínico-laboratorial. 4. Dietoterapias computadorizadas. 5. Dislipidemias: diagnóstico, fisiopatologia, aspectos de biologia molecular, tratamento e evolução. 6. Obesidade e Síndrome Metabólica. 7. Tratamento de pacientes com desnutrição protéico-calórica. 8. Transtornos da Conduta Alimentar: anorexia, bulimia, vigorexia e ortorexia. 9. Nutrologia Esportiva. 10. Evolução de pacientes grandes enterectomizados (Síndrome do Intestino Curto) e portadores de síndrome de má absorção grave. 11. Evolução de pacientes pré e pós cirurgia bariátrica: terapêutica nutrológica. 12. Estudo e tratamento de pacientes com carências vitamínicas e de minerais. 13. Dietoterapia: uso de dietas específicas como agente terapêutico. 14. Nutroterapia em ambulatórios de especialidades médicas diretamente relacionados com nutrição, como clínica médica gastroenterologia, geriatria, nefrologia, pediatria, endocrinologia, pneumologia, dermatofuncional, cardiologia e psiquiatria. 15. Procedimentos Médicos em Nutrologia (diagnose e terapêutica).

MÉDICO - NUTROLOGIA:

1. Nutrologia Conceitual: Conceitos gerais; Interação entre doença e estado nutricional. 2. Avaliação do estado nutricional: Composição corporal. 3. Composição corporal: avaliação e alterações fisiológicas e patológicas. 4. Antropometria; Avaliação bioquímica; Calorimetria Indireta; Bioimpedância. 5. Terapia Nutrológica Parenteral e Enteral: Conceitos gerais; Indicações e prescrição; Nutrição enteral; Nutrição parenteral; Casos especiais (nefropatas, enterectomizados, hepatopatas, etc). 6. Distúrbios da Conduta Alimentar: Conceitos gerais; Anorexia nervosa–bulimia–vigorexia–ortorexia–TCC; Fisiopatologia, clínica e tratamento nutroterápico e medicamentoso. 7. Obesidade e Síndrome Metabólica: Conceitos gerais; diagnóstico; etiopatogenia; Nutroterapia; atividade física; mudanças cognitivas

e comportamentais; farmacoterapia; tratamento cirúrgico; avaliação nutrológica pré e pós cirurgia bariátrica. 8. Hipovitaminoses: Conceitos gerais. Vitaminas hidro e lipossolúveis; Principais carências a nível hospitalar; Uso terapêutico de vitaminas. 9. Protocolos clínicos e diretrizes terapêuticas do Ministério da Saúde.

MÉDICO – NUTROLOGIA PEDIÁTRICA:

1. Digestão, absorção, metabolização e excreção de nutrientes. 2. Nutrologia na gestação e lactação. 3. Aleitamento materno. 4. Crescimento e desenvolvimento. 5. Avaliação e Terapia Nutricional do Recém-Nascido. 6. Vigilância do Crescimento. 7. Alimentação do lactente, pré-escolar, escolar e adolescente. 8. Alimentos Funcionais. 9. Aspectos psicológicos da alimentação. 10. Recusa Alimentar na Infância. 11. Prevenção das Doenças do Adulto na Infância e Adolescência. 12. Carências Nutricionais: Desnutrição energético-protéica, Anemias carenciais, Hipovitaminoses e Deficiência de zinco, cobre, selênio. 13. Obesidade na infância e adolescência. 14. Dislipidemias. 15. Nutrologia em doenças. 16. Recomendações Nutricionais. 17. Avaliação Nutricional da criança e adolescente. 18. Gasto Energético. 19. Transtornos alimentares. 20. Avaliação Nutricional no estresse metabólico. 21. Avaliação da Composição Corporal. 22. Nutrição Enteral. 23. Nutrição Parenteral. 24. Terapia Nutricional em crianças e adolescentes com doenças associadas. 25. Imunomodulação. 26. Interação droga- nutriente e nutriente-nutriente. 27. Nutrologia e Atividade Física. 28. Nutrologia e cirurgia. 29. Erros Inatos do Metabolismo. 30. Radicais Livres e Antioxidantes. 31. Segurança Alimentar. 32. Alergia Alimentar. 33 Aspectos Bioéticos da Nutrologia Clínica.

MÉDICO–OFTALMOLOGIA:

1. Embriologia ocular. 2. Anatomia e Histologia Ocular: órbita, conteúdo e relações anatômicas; Pálpebras e conjuntiva; Globo ocular e túnicas fibrosas, vascular e nervosa; Meios dióptricos; Músculos extrínsecos; Aparelho lacrimal. 3. Fisiologia da visão. 4. Refração: noções de óptica oftálmica: Vícios de refração; Prescrição de óculos e lentes de contato. 5. Patologia, diagnóstico e tratamento das doenças do(a): órbita, conjuntiva, esclera, úvea, retina, vítreo, cristalino e aparelho lacrimal. 6. Glaucoma: classificação, quadro clínico, diagnóstico e tratamento clínico e cirúrgico. 7. Retina e Vítreo: Doenças vasculares da retina, Degenerações da mácula, Distrofias, Degenerações periféricas da retina, Descolamentos da retina. 8. Repercussões oculares de patologias sistêmicas. 9. Urgências em oftalmologia: clínicas e cirúrgicas. 10. AIDS—manifestações oculares. 11. Plástica ocular: Blefaroptose, Ectrópio, Entrópio, Triquíase, Paralisia Facial, Blefaroespasma, Reconstrução palpebral, Cavidades anoftálmicas, Orbitopatia distireoidiana, Propeleótica da drenagem lacrimal, Obstrução lacrimal do recém-nascido, Dacriocistorrinostomia. 12. Estrabismos: Ambliopia, Avaliação clínica, Forias e anormalidades da vergência, Esotropias, Exotropias, Disfunções dos oblíquos e padrões alfabéticos, Estrabismos complexos: paralíticos, restritivos, torcicolo ocular e desvio vertical dissociado, Síndromes especiais. 13. Banco de Olhos e Transplante de Córnea: Banco de Olhos, Ceratoplastia lamelar, Ceratoplastia penetrante.

MÉDICO - ORTOPEDIA E TRAUMATOLOGIA:

1. Sistema músculo-esquelético: Estrutura do tecido ósseo; Crescimento e desenvolvimento; Calcificação, ossificação e remodelagem; Estrutura do tecido cartilaginoso; Organização, crescimento e transplante; Tecido muscular: organização, fisiologia e alteração inflamatória. 2. Deformidades congênicas e adquiridas: Pé torto congênito; Displasia do desenvolvimento do quadril; Luxação congênita do joelho; Pseudoartrose congênita tíbia; Talus vertical; Aplasia congênita/displasia dos ossos longos; Polidactilia e sindactilia; Escoliose. 3. Infecções e alterações inflamatórias osteoarticulares: Artrite piogênica, osteomielite aguda e crônica; Tuberculose óssea; infecção da coluna vertebral; Sinovites; Artrite reumatóide. 4. Tumores ósseos e lesões pseudotumorais. 5. Osteocondroses. 6. Alterações degenerativas osteoarticulares. 7. Doenças osteometabólicas na prática ortopédica. 8. Tratamento do paciente politraumatizado. 9. Fraturas e luxações da articulação do quadril e da coluna cervico-toraco-lombar. 10. Fraturas, luxações, lesões capsuloligamentares e epifisárias do membro superior e inferior em adultos e crianças.

MÉDICO - OTORRINOLARINGOLOGIA:

1. Anatomofisiologia clínica das fossas e seios paranasais, laringe, faringe e órgão da audição. 2. Semiologia, sintomatologia, diagnóstico e tratamento das principais afecções da laringe, glândulas salivares, órgão auditivo e seios paranasais. 3. Testes básicos da avaliação auditiva: caracterização audiológica das principais patologias do ouvido. 4. Câncer da laringe e hipofaringe: glândulas salivares e seios paranasais. 5. Doenças ulcerogranulomatosas em otorrinolaringologia. 6. Deficiências auditivas. 7. Anomalias congênicas da laringe. 8. Neuroanatomofisiologia do sistema vestibular. 9. Afecções e síndromes otoneurológicas. 10. Paralisia facial periférica. 11. Afecções benignas e malignas do pescoço. 12. Abordagem do Paciente com Zumbido - Diagnósticos Diferenciais. 13. Traumas em otorrinolaringologia. 14. Labirintopatias periféricas e centrais. 15. Tratamento cirúrgico e não cirúrgico do Ronco. 15. Ronco e apnéia obstrutiva do sono. 16. Doenças benignas da laringe.

MÉDICO - PATOLOGIA:

1. Patologia geral: Degeneração e morte celular; Alterações do crescimento e desenvolvimento; Inflamação e reparação; Alterações Vasculares; Imunidade; Neoplasia; Noções de genética. 2. Patologia sistêmica: Sistema circulatório - coração e vasos; Sistema hematopoiético e linfático; Trato respiratório, pulmão; Cabeça e pescoço; Trato gastrointestinal, fígado, trato biliar e pâncreas; Rim e trato urinário inferior; Sistema genital masculino; Sistema genital

feminino; Mama; Sistema endócrino; Pele; Partes moles; Sistema músculo-esquelético; Sistema nervoso periférico; Sistema nervoso central.

MÉDICO - PATOLOGIA - CITOPATOLOGIA:

1. Técnicas de coloração citológicas: colorações usuais e colorações especiais. 2. Citopatologia ginecológica: citopatologia oncológica, citopatologia hormonal, nomenclatura, controle de qualidade em citopatologia ginecológica, citopatologia vulvar, citopatologia do endométrio e correlação cito- histopatológica. 3. Histopatologia e anatomia patológica do trato genital inferior. 4. Citologia de líquidos e fusões: citopatologia urinária, citopatologia de líquidos pleural, líquido pericardial e líquido ascítico; citopatologia do líquido e citopatologia de lavados. 5. Citopatologia exfoliativa do trato respiratório. 6. Citopatologia exfoliativa do trato gastro- intestinal. 7. Punção aspirativa por agulha fina de órgãos e lesões: mama, tireoide, glândula salivar, cabeça e pescoço, linfonodos, partes moles, osso, abdome e retroperitônio, mediastino, pulmão e ovário. 8. Técnicas especiais: citometria de fluxo e imunocito e imunohistoquímica.

MÉDICO - PATOLOGIA CLÍNICA/MEDICINA LABORATORIAL:

1. Tópicos gerais: Preparo de soluções, preparo de padrões para controle de qualidade, limpeza de material, sistema internacional de medidas, anticoagulantes, coleta, armazenamento e transporte de amostras biológicas. 2. Biossegurança: risco biológico. Risco químico; EPI e EPC; Descontaminação e esterilização; Manuseio, controle e descarte de produtos biológicos; Ações de Biossegurança no contexto da gestão da qualidade. 3. Gerenciamento de resíduos de serviços de saúde: RDC nº 222, de 28 de março de 2018 que regulamenta as Boas Práticas de Gerenciamento dos Resíduos de Serviços de Saúde e dá outras providências. 4. Gestão da qualidade. Controle analítico da qualidade: Gráficos de Levey- Jennings, Regras múltiplas de Westgard, controle interno e externo da qualidade; Avaliação de ensaios de proficiência; Boas práticas em laboratórios clínicos (BPLC); Estatística básica: valores de referência, sensibilidade, especificidade, valores preditivos negativo e positivo, precisão e exatidão, cálculo de média, mediana, desvio padrão e coeficiente de variação, curva de Gauss; 5. Normas de funcionamento para laboratórios clínicos: RDC nº 30, de 24 de julho de 2015 que altera a Resolução – RDC nº 302, de 13 de outubro de 2005, que dispõe sobre o Regulamento Técnico para funcionamento de Laboratórios Clínicos. 6. Bioquímica clínica: avaliação de métodos em Bioquímica Clínica; Fase pré-analítica dos exames em Bioquímica Clínica; Princípios metodológicos em espectrofotometria, eletroforese, cromatografia, espectrometria de massa, eletroquímica, técnicas imunológicas; Automação laboratorial em bioquímica clínica; Avaliação laboratorial do metabolismo dos carboidratos, proteínas e lipídios (lipoproteínas e apolipoproteínas); Avaliação laboratorial do metabolismo do ferro; Avaliação do metabolismo ósseo e funções: renal, hepática e pancreática; Avaliação laboratorial do diagnóstico das doenças cardíacas; Avaliação do equilíbrio hidroeletrolítico; Avaliação do metabolismo ácido básico; Princípios da gasometria; Monitorização terapêutica de drogas; Enzimologia clínica. 7. Biologia molecular: fundamentos da Biologia Molecular; Principais metodologias; Aplicação dos diagnósticos por biologia molecular. 8. Hematologia / hemostasia: estudo dos glóbulos vermelhos e brancos, estudo das plaquetas, interpretação clínica do eritrograma e hemograma: valores de referência; Índices hematimétricos; Hematoscopia normal e patológica; Alterações qualitativas e quantitativas; Anemias; Leucoses; Alterações, no sangue periférico; Coagulação e Hemostasia: Diagnóstico laboratorial das doenças vasculares, plaquetárias e das principais coagulopatias; Coleta e métodos de coloração para exames hematológicos; Aplicação dos diagnósticos por citometria de fluxo. 9. Citogenética: fundamentos da Citogenética; Principais metodologias; Aplicação dos diagnósticos em Citogenética. 10. Imunologia: metodologias básicas em laboratório (Enzimas, ensaios, Quimioluminescência, Eletroquimioluminescência, Imunofluorescência, Nefelometria, Turbidimetria Western-Blot, DOTs . Diagnóstico sorológico das Hepatites e do HIV 1 e 2; dengue, rubéola, doença de Chagas, sífilis, leishmaniose, hanseníase e tuberculose); Hormônios, marcadores tumorais e HCG: principais alterações laboratoriais e correlação clínico laboratorial; Diagnóstico laboratorial do diabetes mellitus; Automação em imunodiagnóstico. 11. Microbiologia: patologia, profilaxia e diagnóstico laboratorial de infecções causadas por bactérias; Meios de cultura para bacteriologia: generalidades, métodos de coloração; Hemocultura: coleta e interpretação; Identificação de bactérias e antibiograma; Pesquisa fenotípica e genotípica de bactérias multirresistentes; Automação em microbiologia. 12. Parasitologia - Patogenia, sintomatologia, epidemiologia, profilaxia e diagnóstico das parasitoses humanas; Fundamento das técnicas utilizadas no diagnóstico das parasitoses humanas. 13. Uroanálise: características físicas; pesquisa dos componentes anormais; sedimentoscopia; Interpretação e correlação clínica. 14. Líquidos corporais: características gerais, dosagens bioquímicas, hematológicas e pesquisa de células não hematológicas. Interpretação e correlação clínica.

MÉDICO - PEDIATRIA:

1. Condições de Saúde da Criança Brasileira. 2. Organização da atenção à criança. 3. Alimentação da criança. 4. O recém-nascido normal e patológico. 5. Programa de imunização. 6. Crescimento e desenvolvimento. 7. Desnutrição protéico calórica. 8. Anemias na infância. 9. Diarreia aguda e crônica na criança. 10. Cardiopatias na criança. 11. Doenças respiratórias na criança. 12. Doenças no trato genitourinário na criança. 13. Doenças auto-imunes e colagenoses na criança. 14. Doenças infecto-contagiosas mais frequentes na criança. 15. Parasitoses intestinais. 16. Dermatoses mais frequentes na criança. 17. Convulsões na criança. 18. Principais problemas ortopédicos na criança. 19. Diagnóstico diferencial e procedimentos frente aos sinais e sintomas mais frequentes na criança. 20. Patologias cirúrgicas mais frequentes na criança. 21. Insuficiência Cardíaca. 22. Choque. 23. Ressuscitação cardiopulmonar. 24.

Cetoacidose diabética. 25. Acidentes na infância: Prevenção e tratamento. 26. Abordagem da criança politraumatizada. 27. Síndrome de Maus-tratos. 28. Estatuto da criança e do adolescente, Estratégias de ações de promoção, proteção e recuperação da saúde.

MÉDICO - PNEUMOLOGIA:

Semiologia e exame físico em nas doenças pulmonares. 2. Métodos diagnósticos laboratoriais e radiológicos em pneumologia. 3. Avaliação de risco cirúrgico cardiopulmonar. 4. Asma e Bronquite. 5. Tabagismo. 6. DPOC. 7. TEP e Hipertensão Arterial Pulmonar. 8. Infecções respiratórias. 9. Doenças pleurais: derrames e pneumotórax. 10. Neoplasias respiratórias. 11. Pneumopatias supurativas. 12. Ventilação mecânica. 13. Broncoscopia. 14. Doenças pulmonares intersticiais difusas. 15. Doenças ocupacionais e ambientais. 16. Tosse. 17. Distúrbio respiratórios do sono. 18. Fibrose Pulmonar Idiopática. 19. Reabilitação pulmonar.

MÉDICO - PNEUMOLOGIA PEDIÁTRICA:

1. Anatomia e função do trato respiratório: anatomia, fisiologia e crescimento do trato respiratório; Mecanismos de defesa do trato respiratório; Estrutura e função da mucosa respiratória. 2. Doenças do trato respiratório superior: Rinite e sinusite; Faringite, amigdalite, otite média, aguda e crônica. Laringite, laringotraqueobronquite e epiglote. 3. Doenças do trato respiratório inferior: bronquiolite aguda e bronquiolite obliterante; Pneumonia aguda viral e bacteriana, pneumonia atípica; Programa IRA; Pneumonia no imunodeprimido; Derrame pleural; Abscesso pulmonar. 4. Doenças crônicas do trato respiratório: abordagem e conduta das pneumonias crônicas e recorrentes; Lactente sibilante; Asma; Fibrose cística; Discinesia ciliar primária e secundária; Tuberculose e micobactérias atípicas; Micoses pulmonares; Hemossiderose pulmonar; Tumores intratorácicos; Malformações congênitas do trato respiratório; Proteinose alveolar, cor pulmonale, sarcoidose. 5. Comprometimento pulmonar em situações especiais: imunodeficiências, síndrome da imunodeficiência adquirida, doença do colágeno, anemia falciforme, doença das células de Langerhans (Histiocitose X); Parasitoses com comprometimento pulmonar, síndrome de Loeffler; Insuficiência respiratória aguda e aspiração do corpo estranho; Hemorragia pulmonar e hemoptise; Apneia obstrutiva do sono e síndrome da morte súbita do lactente. 6. Doenças do período neonatal: diagnóstico diferencial das doenças respiratórias no período neonatal; Doenças de membrana hialina; Displasia broncopulmonar; Hipertensão pulmonar; Afecções respiratórias cirúrgicas do período neonatal; Infecções pulmonares congênitas e adquiridas. 7. Terapêuticas das doenças respiratórias: inaloterapias e dispositivos inalatórios; Broncodilatadores, corticosteroides orais e inalatórios, antileucotrienos e xantinas; Antibióticos oral, parenteral e inalatório; Oxigenioterapia nas doenças agudas e crônicas; Imunização e prevenção das doenças respiratórias. Prova de função pulmonar e espirometria.

MÉDICO - PSICOGERIATRIA:

1. Noções gerais de Psicogerontologia: 2. Alterações bio-psico-sociais que ocorrem com o processo de envelhecimento: Alterações biológicas. Alterações psicológicas. Alterações sociais 3. Patologias mais comuns no Idoso: Demência. Doença de Alzheimer Delírio. Depressão Major. Perturbações de Ansiedade. Doença de Parkinson. Perturbações do Sono e Insônia. Primária Síndrome de Diógenes. Luto traumático ou complicado 4. Treino de memória e estimulação cognitiva. Avaliação e diagnóstico do estado cognitivo. Intervenção neuropsicológica com o idoso. Programas de Estimulação da Memória.

MÉDICO - PSICOTERAPIA:

1. A unidade psicofísica – Dualismos e monismos. 2. Escola de Cós e Cnide. 3. A questão mente-corpo. Patologia corticovisceral. 4. O psicossomático como abordagem em toda a medicina. 5. Psiconeuroimunologia. 6. A gênese da personalidade - A contribuição etológica. As escolas de psicologia profunda. Aspectos psicológicos na gestação e nascimento da criança. O trauma do nascimento. O primeiro ano de vida. A contribuição de Spitz. Mecanismos introjetivos e projetivos. A fase anal e sua contribuição para a formação do caráter. A aquisição da linguagem. A fase fálica e conflitiva edípica. A socialização. Puberdade e adolescência. O adulto jovem. As crises na vida adulta. Aspectos psicossociais da velhice. 7. O relacionamento médico-paciente – A comunicação e o poder médico. A entrevista médica. A importância do silêncio durante a entrevista, o saber ouvir. O conceito de diagnóstico global. Atitudes transferências e contratransferências. As prescrições, efeito placebo e iatrogenia. O médico como psicoterapeuta. 8. Agressividade e destrutividade – Combatividade e violência. A importância dos núcleos de base e córtex límbico. A visão etológica de combates pela territorialidade. A destrutividade no homem. O esquema frustração x agressão. A abordagem psicodinâmica. A destrutividade como aprendizado. Padrões sócio-culturais da violência. Agressividade e medicina, a acidotofilia paciente policirúrgicos. Suicídio e equipe médica. Toxicofilia como suicídio crônico. 9. Mecanismos adaptativos na doença - A doença como crise vital e problema social. a perda do sentimento de invulnerabilidade. Resistência e aceitação do adoecer. A psicopatologia do trabalho. Os portadores de doenças crônicas e a necessidade de novos mecanismos adaptativos. 10. A medicina e o morrer – A ansiedade frente à morte. Contribuição da Tanatologia. A demanda pela morte digna. A vivência do médico com a terminalidade A família de pacientes terminais. A formação médica - Motivações da escolha da medicina como profissão. As dificuldades do estudante de medicina com o "ser médico". O papel das escolas médicas. A função apostólica de M. Balint. 11. A abordagem psicossomática em medicina - A evolução do conceito de psicossomática. A escola de Chicago. Alexitimia e pensamento operatório. Psicossomática

como uma atitude na medicina atual. A chamada humanização da medicina.

MÉDICO - PSIQUIATRIA:

1. Delírium, demência, transtornos amnésicos e outros transtornos cognitivos. 2. Transtornos por uso de substâncias psicoativas. 3. Esquizofrenia. 4. Outros transtornos psicóticos: esquizoafetivo, esquizofreniforme, psicótico breve, delirante persistente e delirante induzido. 5. Síndromes psiquiátricas do puerpério. 6. Transtornos do humor. 7. Transtorno obsessivo-compulsivo e transtornos de hábitos e impulsos. 8. Transtornos fóbicos-ansiosos: fobia específica, social e agorafobia. 9. Outros transtornos de ansiedade: pânico e ansiedade generalizada. 10. Transtornos alimentares. 11. Transtornos do sono. 12. Transtornos de adaptação e transtorno de estresse pós-traumático. 13. Transtornos somatoformes. 14. Transtornos dissociativos. 15. Transtornos da identidade. 16. Transtornos da personalidade. 17. Transtornos factícios, simulação, não adesão ao tratamento. 18. Retardo mental. 19. Transtornos do desenvolvimento psicológico. 20. Transtornos comportamentais e emocionais que aparecem habitualmente durante a infância ou adolescência. 21. Transtornos psiquiátricos relacionados ao envelhecimento. 22. Interconsulta psiquiátrica. 23. Emergências psiquiátricas. 24. Psicoterapia. 25. Psicofarmacoterapia. 26. Eletroconvulsoterapia. 27. Reabilitação em psiquiatria. 28. Psiquiatria forense. 29. Epidemiologia dos transtornos psiquiátricos.

MÉDICO - PSIQUIATRIA DA INFÂNCIA E ADOLESCÊNCIA:

1. Classificação e epidemiologia dos distúrbios psiquiátricos na infância e adolescência. 2. Princípios gerais do desenvolvimento e avaliação psiquiátrica de crianças e adolescentes. 3. Transtornos do desenvolvimento. 4. Transtornos de comportamento e de linguagem. 5. Transtorno de ansiedade da separação. 6. Mutismo seletivo. 7. Transtorno de Tique. 8. Transtorno de excreção. 9. Transtorno da alimentação da primeira infância. 10. Transtornos de humor e suicídio. 11. Transtornos de ansiedade. 12. Transtornos do sono. 13. Esquizofrenia de início precoce. 14. Abuso de substância na adolescência. 15. Psicofarmacologia na criança e no adolescente. 16. Psicoterapia e psicologia médica. 17. Escalas de Avaliação para altruísmo, depressão e ansiedade em crianças. 18. Políticas públicas de saúde mental infanto-juvenil.

MÉDICO - RADIOLOGIA E DIAGNÓSTICO POR IMAGEM:

1. Física e efeitos biológicos das radiações; Técnicas radiológicas; Formação de imagem radiográfica e controle de qualidade; Proteção radiológica. 2. Fundamentos da tomografia computadorizada e da ressonância magnética; Contrastes radiológicos. 3. Imagenologia do tórax: Doenças pleuro-pulmonares; Massas torácicas; Tórax nas emergências; Tórax em pediatria; Alterações intersticiais, alveolares e mistas. 4. Imagenologia do aparelho digestivo: Métodos e patologias mais comuns; Abdome agudo; Estudo contrastado; Aparelho digestivo em pediatria. 5. Aparelho urinário: Imagenologia do aparelho urinário; Massas renais; Trauma renal; Estudo contrastado; Aparelho urinário em pediatria. 6. Sistema músculo-esquelético: Imagenologia das lesões osteomuscular articulares; Doenças inflamatórias; Massas tumorais; Coluna vertebral; Crânio e face (órbita e seios da face). 7. Primeiros socorros. 8. Choque anafilático. 9. Imagenologia do S.N.C., do T.C.E., do A.V.C. e do S.N.C. em pediatria. 10. Mamografia: Técnicas de posicionamento; Tumores benignos; Tumores malignos. 11. Radiologia intervencionista. 12. Densitometria óssea. 13. Sistema cardiovascular. 14. Bases físicas da ultrasonografia. 15. Ultrasonografia do abdome total, do tórax, do pescoço, obstétrica e de partes moles. 16. Noções básicas de Doppler. Ultrasonografia intervencionista.

MÉDICO - RADIOLOGIA INTERVENCIONISTA E ANGIORADIOLOGIA:

1. Anatomia do sistema vascular e exame clínico do paciente vascular. 2. Métodos não invasivos no diagnóstico das doenças vasculares. 3. Angiografias. 4. Punção e Biópsia guiada por Tomografia ou Ultrasonografia. 5. Drenagem de coleções e abscessos guiados por Tomografia ou Ultrasonografia. 6. Drenagem biliar percutânea (incluindo dilatação de estenoses biliares e implante de stent / prótese biliar). 7. Embolizações. 8. Implante de Filtro de Veia Cava. 9. Angioplastias (de carótida, de membros inferiores, de artérias renais e outras artérias viscerais). 10. Implantes de Stent. 11. Implante de endoprótese de Aorta e Ilíacas. 12. Nefrostomia. 13. Implante de cateter Duplo J. 14. Ablação por Radiofrequência. 15. Alcoolização de tumores. 16. Técnicas intervencionistas associadas ao transplante hepático e a hemorragias digestivas. 17. Implante de cateter venoso de longa permanência. 18. Fibrinólise vascular in situ e sistemas de trombo aspiração. 19. Infiltração articular e radicular. 20. Neurólise percutânea.

MÉDICO - RADIOTERAPIA:

1. Bases Físicas da Radioterapia. 2. Radiobiologia. 3. Sistemas de Imobilização em Radioterapia Externa. 4. Radioterapia Conformacional. 5. Braquiterapia. 6. Radiocirurgia e Radioterapia Estereotáxica; 7. Radioterapia a volumes Alargados. 8. Radioterapia em Medicina Nuclear. 9. Interações entre Radioterapia e Quimioterapia. 10. Radioterapia Intra-operatória. 11. Efeitos Tardios da Irradiação. 12. Emergências em Radioterapia; 13. Estadiamento do Câncer e Análise de Sobrevida. 14. Tumores de Pele; Câncer de Cabeça e Pescoço. 15. Tumores de Pulmão. 16. Mediastino e Pleura. 17. Tumores de Esôfago. 18. Tumores Gastrointestinais. 19. Tumores de Pâncreas; 20. Vias Biliares e Duodeno. 21. Tumores Colorretal e Canal Anal. 22. Tumor de Bexiga; Rim e Ureter. 23. Tumores de Próstata; Tumores do Aparelho Genital Masculino. 24. Tumores Ginecológicos Tumor Epitelial do Ovário. 25. Tumor de Mama. 26. Linfomas Malignos. 27. Tumores do Sistema Nervoso Central do Adulto. 28. Tumores Oculares. 29. Sarcomas de Partes Moles de Adultos; Tumores Ósseos. 30. Tumores de Infância. 31. Radioterapia em Lesões Benignas.

MÉDICO - REUMATOLOGIA:

1. Laboratório em reumatologia. 2. Exames por imagem em reumatologia. 3. Semiologia das doenças reumatológicas. 4. Estruturas morfológicas e funcionais das articulações. 5. Auto-imunidade. 6. Auto-anticorpos e sistema de complemento. 7. Reumatismo de partes moles. 8. Fibromialgia. 9. Lombalgias. 10. Osteoartrite. 11. Osteoporose e osteomalácia. 12. Osteopatias microcristalinas. 13. Artrites infecciosas. 14. Artropatia associada a doenças sistêmicas. 15. Artrite reumatóide. 16. Espondilite anquilosante. 17. Artropatia psoriática. 18. Artrite reativa. 19. Artrite das colopatias. 20. Febre reumática. 21. Síndrome do anticorpo antifosfolípide. 22. Síndrome Catastrófica. 23. Doença do Still do adulto. 24. Artropatia idiopática juvenil. 25. Lupus eritematoso sistêmico. 26. Esclerose sistêmica. 27. Síndrome de Sjögren. 28. Doença mista do tecido conjuntivo. 29. Vasculite sistêmica. 30. Neoplasias articulares. 31. Miopatias inflamatórias. 32. Doenças autoinflamatórias.

MÉDICO – REUMATOLOGIA PEDIÁTRICA:

1. Espondilite anquilosante. 2. Síndrome de Reiter. 3. Artrite psoriásica. 4. Artrite reumatoide juvenil. 5. Febre reumática. 6. Artrite reumatoide. 7. Lúpus eritematoso sistêmico. 8. Esclerose sistêmica. 9. Dermatopolimiosite. 10. Gota. 11. Fibromialgia. 12. Osteoartrite. 13. Artrites infecciosas. 14. Reumatismo de partes moles. 15. Vasculites. 16. Laboratório em Reumatologia. 17. Diagnóstico diferencial das monoartrites. 18. Diagnóstico diferencial das poliartrites. 19. Osteomalácia. 20. Emprego dos agentes biológicos na terapêutica das doenças reumatológicas.

MÉDICO - SEXOLOGIA:

1. História da Sexualidade. 2. Evolução do Gênero e da Sexualidade. 3. Fisiologia e Anatomia do aparelho reprodutor masculino e feminino. 4. Noções gerais de Sexo, Sexualidade e Sexualismo. 5. Diagnóstico e tratamento das disfunções sexuais masculinas e femininas. 6. Abordagem clínica da homossexualidade. 7. O papel da família e dos educadores na sexualidade. 8. Principais doenças sexualmente transmissíveis: aspectos clínicos e tratamentos. 9. Sexualidade na adolescência. 10. Sexualidade na Gravidez. 11. Sexualidade no Idoso. 12. Mitos e tabus da sexualidade humana. 13. Disfunção erétil masculina e feminina: diagnóstico e tratamento. 14. Reabilitação sexual do deficiente. 15. Sexologia Forense: Estupro, Aborto, Atentado ao Pudor e Transtornos da sexualidade.

MÉDICO - TRANSPLANTE DE MEDULA ÓSSEA:

1. Aspectos históricos do TMO. 2. Bases celulares, imunogenéticas e farmacológicas no TMO. 3. Indicações e resultados do TMO. 4. Histocompatibilidade e imunologia. 5. Regimes de condicionamento. 6. Transplantes autólogos e alogênicos. 7. Tratamento de suporte, recidivas e complicações. 8. Células hematopoéticas e imunológicas. 9. Processamento de células. 10. Quimioterapia e radioterapia. 11. Toxicidade. 12. Efeito enxerto-contra-leucemia. 13. Biópsia de medula óssea e mielograma. 14. Doença residual mínima e quimerismo. 15. Procedimentos invasivos. 16. Analgesia e sedação. 17. Suporte nutricional, ventilatório e hemodinâmico. 18. Abordagem didático-pedagógica na área da saúde. 19. Abordagem teórico-prática do método científico. 20. Prevenção e controle de câncer no Brasil. 21. Conceitos e princípios da Bioética na assistência oncológica.

MÉDICO - ULTRASSONOGRRAFIA EM GINECOLOGIA E OBSTETRÍCIA:

1. História da Ultrassonografia; formação da imagem, modos de imagem, qualidade da imagem e ajustes básicos; artefatos, padronização do exame, embriologia do aparelho reprodutor, anatomia pélvica comparada, aspectos ecográficos normais, ciclo menstrual, malformações Müllerianas. 2. Patologias anexiais: cistos ovarianos disfuncionais, processos inflamatórios, endometriose, neoplasias ovarianas e diagnósticos diferenciais. 3. Anatomia sonográfica fetal: segmento cefálico, segmento torácico, segmento abdominal, membros, coluna vertebral, genitais. 4. Datação gestacional, análise conceitual de curvas de crescimento, conceito de variação biológica, biometria fetal no primeiro trimestre, biometria fetal no segundo e terceiro trimestres, definição de idade e peso, exercícios práticos, gemelaridade. 5. Malformações fetais: segmento cefálico, coluna vertebral, segmento torácico, segmento abdominal, membros, marcadores ecográficos de aneuploidias. 6. Abortamento, neoplasia trofoblástica gestacional, gestação ectópica, avaliação do líquido amniótico, avaliação placentária, restrição de crescimento intra-uterino, avaliação da vitalidade fetal.

MÉDICO - UROLOGIA:

1. Anatomia, fisiologia, embriologia e anomalias do sistema geniturinário. 2. Semiologia e Exame clínico no paciente urológico. 3. Exames laboratoriais e de imagem em urologia. 4. Litíase e infecções do trato geniturinário. 5. Traumatismo do sistema geniturinário. 6. Neoplasias benignas e malignas do sistema geniturinário. 7. Prevenção e diagnóstico precoce dos tumores do aparelho genital masculino. 8. Bexiga neurogênica. 9. Doenças vasculares do aparelho geniturinário. 10. Tuberculose do aparelho geniturinário. 11. Doenças específicas dos testículos. 12. Urgências do aparelho geniturinário. 13. Doenças sexualmente transmissíveis. 14. Disfunção erétil. 15. Infertilidade. 16. Cirurgias do aparelho geniturinário. 17. Cirurgias vídeo laparoscópicas em urologia. 18. Transplante renal.

ANEXO VIII
TERMO DE DESISTÊNCIA TEMPORÁRIA (FINAL DE LISTA)

CONCURSO PÚBLICO 01/2023 – EBSERH/NACIONAL

TERMO DE DESISTÊNCIA TEMPORÁRIA (FINAL DE LISTA)

Eu, _____,
CPF nº _____ aprovado(a) conforme o Resultado Final – EBSERH – ÁREA MÉDICA, no
Concurso Público nº 01/2023 para o Cargo de _____,
e convocado(a) pelo Edital de Convocação Nº _____, de _____ de _____ de
_____ do Concurso Público Nº 01/2023 – EBSERH/_____, venho de acordo com o
previsto no Edital Normativo (Anexo _____) desistir temporariamente (pedido de fim de fila): mediante a assinatura
de Termo de Solicitação de Final de Fila, ou seja, o meu deslocamento para o último lugar da lista de classificados(as)
(Cadastro de reserva) no cargo/unidade de opção escolhida no ato da inscrição, podendo ser convocado(a) mais uma
vez, ou não, respeitando-se a ordem de classificação e o prazo de validade do certame. Declaro estar ciente de que:
“é irretratável a desistência da convocação definitiva ou temporária após o recebimento na área de Gestão de Pessoas
da Unidade responsável pela convocação do candidato. ”

_____, _____ de _____ de 20____.

Assinatura do(a) candidato(a)

ANEXO IX
TERMO DE DESISTÊNCIA DEFINITIVA

CONCURSO PÚBLICO 01/2023 – EBSERH/NACIONAL

TERMO DE DESISTÊNCIA DEFINITIVA

Eu, _____,

CPF nº _____ aprovado(a) no Concurso Público nº 01/2023 para o Cargo

de _____, e convocado(a) pelo **Edital de Convocação**

Nº _____, de _____ de _____ de _____ do **Concurso Público Nº 001/2023 –**

EBSERH/ _____, venho de acordo com o Edital Normativo, desistir do certame em caráter

DEFINITIVO, declarando estar ciente de que é *“irretratável a desistência da convocação definitiva ou temporária após*

o recebimento na área de Gestão de Pessoas da Unidade responsável pela convocação do candidato.”

_____, _____ de _____ de 20_____.

Assinatura do(a) candidato(a)