



## **EDITAL DE PROCESSO SELETIVO Nº 001/2023**

**ABRE INSCRIÇÕES E BAIXA NORMAS PARA A SELEÇÃO DE SERVIDORES PARA ADMISSÃO POR PRAZO DETERMINADO DE ATÉ 01 ANO, PODENDO SER PRORROGADO POR IGUAL PERÍODO, PARA ATENDER A NECESSIDADE DE EXCEPCIONAL INTERESSE PÚBLICO, EM RAZÃO DE EXISTÊNCIA DE VAGAS VINCULADAS E/OU EXCEDENTE, PARA SUBSTITUIÇÃO TEMPORÁRIA DE SERVIDORES LEGALMENTE AFASTADOS E PARA COMPOR RESERVA TÉCNICA DO MUNICÍPIO DE PARAÍSO, ESTADO DE SANTA CATARINA.**

**A Prefeita Municipal de Paraíso, Estado de Santa Catarina, Sra. MARLENE FURLAN GIACOMINI,** no uso de suas atribuições legais e nos termos dos dispositivos da Lei Orgânica Municipal, em conformidade com a Lei Municipal nº 531/2001, de 26 de abril de 2001; Lei Municipal nº 532/2001, de 26 de abril de 2001; Lei Municipal nº 1179/2009, de 30 de dezembro de 2009; Lei Complementar nº 003/2017 de 06 de abril de 2017; Lei Complementar nº 021/2020, de 07 de julho de 2020, consideradas as alterações posteriores das referidas normas, TORNA PÚBLICO aos interessados, que estarão abertas as inscrições para Processo Seletivo destinado para contratação/admissão, de servidores por prazo determinado de até 01 (um) ano, podendo ser prorrogado por igual período, para atender à necessidade de excepcional interesse público, em razão de existência de vagas vinculadas e/ou excedente, para substituição temporária de servidores legalmente afastados e para compor reserva técnica do município de Paraíso, sob o Regime Jurídico Estatutário e Regime Geral de Previdência Social - RGPS, de acordo com o disposto no art. 37, inciso IX, da Constituição da República Federativa do Brasil de 1988 o qual reger-se-á pelas instruções deste Edital e demais normas atinentes.

### **1. DAS DISPOSIÇÕES PRELIMINARES, CARGOS, VAGAS E DADOS RELATIVOS**

#### **1.1. Disposições preliminares:**

1.1.1. O presente Edital do Processo Seletivo é disciplinado pelo art. 37, inciso IX, da Constituição da República Federativa do Brasil de 1988, Lei Orgânica Municipal, a Lei Municipal nº 531/2001, de 26 de abril de 2001; Lei Municipal nº 532/2001, de 26 de abril de 2001; Lei Municipal nº 1179/2009, de 30 de dezembro de 2009; Lei Complementar nº 003/2017 de 06 de abril de 2017; Lei Complementar nº 021/2020, de 07 de julho de 2020, consideradas as alterações posteriores das referidas normas, e demais legislações vigentes.

1.1.2. O Processo Seletivo será regido por este edital, supervisionado pela Comissão Organizadora do Processo Seletivo do Município de Paraíso - SC, e executado pela Associação dos Municípios do Extremo





Oeste de Santa Catarina - AMEOSC, com sede na Rua Segundo Anibal Balbinot, nº 189, Bairro Agostini, São Miguel do Oeste - SC, Fone-Fax (49) 3621-0795, endereço eletrônico: [www.ameosc.org.br](http://www.ameosc.org.br)

1.1.3. As respostas aos requerimentos, comunicados, resultados dos recursos, e demais publicações relativas ao Processo Seletivo serão publicadas em documento afixado no Mural Público da Prefeitura Municipal de Paraíso – SC e nos *sites*: [www.ameosc.org.br](http://www.ameosc.org.br) e [www.paraiso.atende.net](http://www.paraiso.atende.net)

1.1.4. A inscrição no Processo Seletivo implicará, desde logo, a ciência e aceitação pelo candidato das condições estabelecidas neste edital, inclusive que aceita que os seus dados pessoais, sensíveis ou não, sejam tratados e processados de forma a possibilitar a efetiva execução do Processo Seletivo com a aplicação dos critérios de avaliação e seleção, autorizando expressamente a divulgação de seu(s) nome(s), número de inscrição, data de nascimento, notas e resultados preliminares e finais, recursos e o envio de convocações pelo município por WhatsApp, SMS (Short Message Service) ou e-mail cadastrados através da ficha de inscrição eletrônica no site da AMEOSC, em observância aos princípios da publicidade e da transparência que regem a Administração Pública e nos termos da Lei Federal nº 13.709/2018 (Lei Geral de Proteção de Dados Pessoais), sendo de responsabilidade do candidato conhecer a legislação mencionada no edital e demais determinações referentes ao Processo Seletivo para certificar-se de que possui todas as condições e pré-requisitos para prestar as provas e documentos necessários exigidos para o cargo por ocasião da nomeação se aprovado e convocado.

1.1.4.1 A legislação Municipal a que se refere o subitem 1.1.1 está à disposição do candidato no *site*: [www.paraiso.atende.net](http://www.paraiso.atende.net)

**1.1.5. O presente Processo Seletivo é válido para o prazo de 01 (um) ano, a partir da data de homologação do resultado final, podendo ser prorrogado por igual período, conforme interesse da Administração municipal.**

1.1.6. São condições para participação no presente Processo Seletivo:

a) Ser brasileiro nato ou naturalizado ou cidadão português que tenha adquirido a igualdade de direitos e obrigações civis e gozo dos direitos políticos (Constituição Federal - § 1º do Art. 12, de 05/10/88 e Emenda Constitucional nº 19, de 04/06/98 - Art. 3º);

b) Estar quite com as obrigações resultantes da legislação eleitoral, e, quando do sexo masculino, estar quite também, com as obrigações do serviço militar;

c) Ter conhecimento e concordar com todas as exigências contidas neste edital;

d) Possuir o nível de escolaridade exigido para o exercício do cargo/função na data da admissão e provimento ao cargo;

e) Possuir aptidão física e mental para o exercício funcional respectivo.





1.1.7. O candidato deve comprovar a idade mínima de 18 anos e a escolaridade/habilitação exigida no edital no ato da contratação, sob pena de ser automaticamente eliminado do Processo Seletivo.

1.1.8. As provas serão realizadas nas modalidades **Objetiva e Títulos**.

## 1.2. Cargo, vaga, carga horária, remuneração e habilitação:

1.2.1. As vagas destinam-se aos cargos abaixo delineados e deverão ser preenchidas por candidatos que disponham dos requisitos e escolaridade mínima informada no presente Edital, de acordo com o cargo a que pretendem concorrer, com as seguintes especificações:

QUADRO I - PROFESSORES HABILITADOS					
Cargo	Vagas	Carga Horária Semanal	Vencimento	Habilitação	Tipo de Prova
Professor II (Educação Infantil)	CR*	10/20/30/40 horas	R\$ 4.055,99	Portador de Diploma ou Certificado de Conclusão de Ensino Superior específico na área de atuação.	Objetiva e títulos
Professor II (Séries Iniciais)	CR*	10/20/30/40 horas	R\$ 4.055,99	Portador de Diploma ou Certificado de Conclusão de Ensino Superior específico na área de atuação.	Objetiva e títulos
Professor II (Matemática)	CR*	10/20/30/40 horas	R\$ 4.055,99	Portador de Diploma ou Certificado de Conclusão de Ensino Superior específico na área de atuação.	Objetiva e títulos
Professor II (Português)	CR*	10/20/30/40 horas	R\$ 4.055,99	Portador de Diploma ou Certificado de Conclusão de Ensino Superior específico na área de atuação.	Objetiva e títulos
Professor II (Ciências)	CR*	10/20/30/40 horas	R\$ 4.055,99	Portador de Diploma ou Certificado de Conclusão de Ensino Superior específico na área de atuação.	Objetiva e títulos
Professor II (Artes)	CR*	10/20/30/40 horas	R\$ 4.055,99	Portador de Diploma ou Certificado de Conclusão de Ensino Superior específico na área de atuação.	Objetiva e títulos



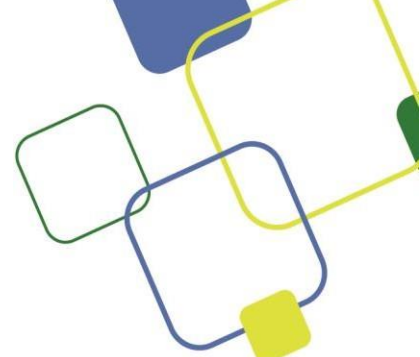

Professor II (História)	CR*	10/20/30/40 horas	R\$ 4.055,99	Portador de Diploma ou Certificado de Conclusão de Ensino Superior específico na área de atuação.	Objetiva e títulos
Professor II (Educação Física) **	CR*	10/20/30/40 horas	R\$ 4.055,99	Portador de Diploma ou Certificado de Conclusão de Ensino Superior específico na área de atuação.	Objetiva e títulos
Professor II (Informática)	CR*	10/20/30/40 horas	R\$ 4.055,99	Portador de Diploma ou Certificado de Conclusão de Ensino Superior específico na área de atuação.	Objetiva e títulos
Professor II (Geografia)	CR*	10/20/30/40 horas	R\$ 4.055,99	Portador de Diploma ou Certificado de Conclusão de Ensino Superior específico na área de atuação.	Objetiva e títulos
Professor II (Inglês)	CR*	10/20/30/40 horas	R\$ 4.055,99	Portador de Diploma ou Certificado de Conclusão de Ensino Superior específico na área de atuação.	Objetiva e títulos

\*CR: Cadastro de Reserva.

\*\*Para exercer funções no magistério da educação básica, na disciplina Educação Física, obrigatoriamente, o Profissional de Educação Física deverá possuir Curso de Licenciatura em Educação Física (Resoluções nº 1 e 2/2002/CNE ou Resolução nº 03/87/CFE) e Registro no Órgão Fiscalizador da Profissão.

\*\*Para exercer funções nas atividades físicas e/ou desportivas, que não estejam vinculadas a disciplina Educação Física, como componente curricular da Educação Básica, deverá obrigatoriamente, o Profissional de Educação Física deve possuir Curso de Bacharelado em Educação Física (Resolução nº 7/2004/CNE e Resolução nº 4/CNE, de 6 de abril de 2009) ou Licenciatura em Educação Física (Resolução nº 03/87/CFE) e Registro no Órgão Fiscalizador da Profissão.

1.2.2. Os valores dos vencimentos dos cargos dispostos no Quadro I se referem a carga horária de 40 horas semanais, sendo que poderão haver contratações com carga horária diferente, conforme necessidade e previsão legal, com o vencimento proporcional.

<b>QUADRO II – PROFESSORES NÃO HABILITADOS</b>					
<b>Cargo</b>	<b>Vagas</b>	<b>Carga Horária Semanal</b>	<b>Vencimento</b>	<b>Habilitação</b>	<b>Tipo de Prova</b>
Professor I (Educação Infantil)	CR*	10/20/30/40 horas	R\$ 3.244,78	Cursando Ensino Superior específico na área de atuação.	Objetiva e títulos



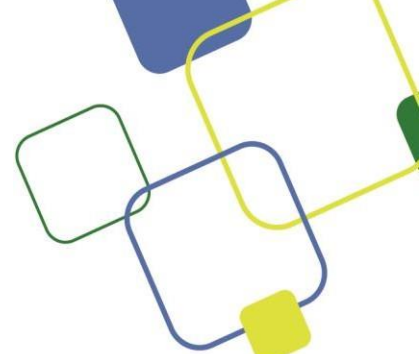

Professor I (Séries Iniciais)	CR*	10/20/30/40 horas	R\$ 3.244,78	Cursando Ensino Superior específico na área de atuação.	Objetiva e títulos
Professor I (Matemática)	CR*	10/20/30/40 horas	R\$ 3.244,78	Cursando Ensino Superior específico na área de atuação.	Objetiva e títulos
Professor I (Português)	CR*	10/20/30/40 horas	R\$ 3.244,78	Cursando Ensino Superior específico na área de atuação.	Objetiva e títulos
Professor I (Ciências)	CR*	10/20/30/40 horas	R\$ 3.244,78	Cursando Ensino Superior específico na área de atuação.	Objetiva e títulos
Professor I (Artes)	CR*	10/20/30/40 horas	R\$ 3.244,78	Cursando Ensino Superior específico na área de atuação.	Objetiva e títulos
Professor I (História)	CR*	10/20/30/40 horas	R\$ 3.244,78	Cursando Ensino Superior específico na área de atuação.	Objetiva e títulos
Professor I (Educação Física)	CR*	10/20/30/40 horas	R\$ 3.244,78	Cursando Ensino Superior específico na área de atuação.	Objetiva e títulos
Professor I (Informática)	CR*	10/20/30/40 horas	R\$ 3.244,78	Cursando Ensino Superior específico na área de atuação.	Objetiva e títulos
Professor I (Geografia)	CR*	10/20/30/40 horas	R\$ 3.244,78	Cursando Ensino Superior específico na área de atuação.	Objetiva e títulos
Professor I (Inglês)	CR*	10/20/30/40 horas	R\$ 3.244,78	Cursando Ensino Superior específico na área de atuação.	Objetiva e títulos

\*CR: Cadastro de Reserva.

1.2.3. Os valores dos vencimentos dos cargos dispostos no Quadro II se referem a carga horária de 40 horas semanais, sendo que poderão haver contratações com carga horária diferente, conforme necessidade e previsão legal, com o vencimento proporcional.

<b>QUADRO III - CARGOS DIVERSOS</b>					
<b>Cargo</b>	<b>Vagas</b>	<b>Carga Horária Semanal</b>	<b>Vencimento</b>	<b>Habilitação</b>	<b>Tipo de Prova</b>
Monitor de Educação	CR*	20/40 horas	R\$ 1.320,00	Ensino Médio completo.	Objetiva
Merendeira	CR*	20/40 horas	R\$ 1.793,11	Ensino Fundamental completo.	Objetiva
Auxiliar de Serviços Gerais	CR*	20/40 horas	R\$ 1.799,99	Alfabetizado.	Objetiva

\*CR: Cadastro de Reserva.







1.2.4. Os valores dos vencimentos dos cargos dispostos no Quadro III se referem a carga horária de 40 horas semanais, sendo que poderão haver contratações com carga horária 20 horas semanais, conforme necessidade e com o vencimento proporcional.

## 2. DAS INSCRIÇÕES

2.1. As inscrições para o Processo Seletivo poderão ser efetuadas pela *Internet* ou Presencial – *on-line*, no período das **08h00min do dia 09/10/2023 às 23h59min do dia 07/11/2023.**

### 2.1.1. Das inscrições pela *internet*:

2.1.1.1. Para a inscrição pela *internet* o candidato deverá acessar o site [www.ameosc.org.br](http://www.ameosc.org.br) no período de inscrição, e seguir os seguintes procedimentos:

- a) Acessar o endereço eletrônico: [www.ameosc.org.br](http://www.ameosc.org.br) e clicar no *banner* Concursos Públicos;
- b) Fazer o cadastro do candidato se for primeiro acesso, caso este já seja cadastrado somente realizar o *login* para inscrição;
- c) Preencher integralmente o Requerimento de Inscrição, conferir atentamente os dados informados e enviá-los via *internet*, seguindo as instruções;
- d) Imprimir o Boleto Bancário referente à inscrição e efetuar o pagamento até o dia **08/11/2023**; **PAGAR O BOLETO, PREFERENCIALMENTE, NO BANCO EMISSOR.**

### 2.1.2. Das inscrições presencial/*on-line*:

2.1.2.1. Os candidatos que não dispuserem de acesso à *internet*, poderão realizar à sua inscrição presencial/*on-line* sendo que para tanto deverão se dirigir à Prefeitura Municipal de Paraíso, na Secretaria Municipal de Educação e Cultura, sito à Rua Alcides Zanin, nº 593, Centro, Paraíso – SC, durante o período das inscrições, em horário de expediente da Secretaria de Educação, onde terá um servidor disponível para auxiliar na inscrição.

2.1.2.2. Para a efetivação das inscrições presencial/*on-line* o candidato deverá estar munido de todos os documentos e informações necessárias, sendo que o servidor municipal designado para realizar as inscrições presencial/*on-line* apenas transmitirá ao sistema de inscrição os dados e informações que lhe forem repassados pelo candidato que será o único responsável pela exatidão e correção das informações prestadas e demais atos relativos à sua inscrição.

2.1.2.3. Na oportunidade de realização da inscrição presencial/*on-line* será entregue ao candidato o Comprovante de sua Inscrição, bem como o Boleto Bancário referente a sua inscrição cujo pagamento é de inteira responsabilidade do candidato no período destinado para tanto, qual seja, até o dia **08/11/2023.**



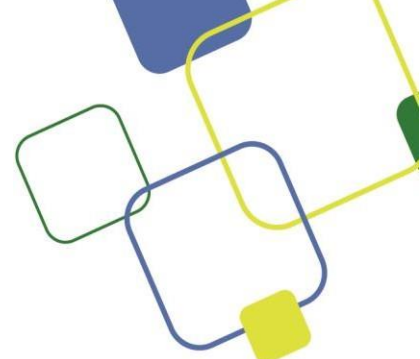

2.1.2.4. Só serão efetivadas as inscrições presencial/*on-line* dos candidatos que se dirigirem à Prefeitura Municipal de Paraíso, na Secretaria Municipal de Educação e Cultura, sito à Rua Alcides Zanin, nº 593, Centro, Paraíso – SC, durante o período das inscrições, em horário de expediente da Prefeitura.

2.2. As inscrições somente serão deferidas após a comprovação do pagamento da taxa de inscrição que se dará pela baixa dos boletos, após o envio dos respectivos arquivos bancários ao sistema de gestão, pelo órgão executor do certame, sendo que este processo poderá acontecer até a data de publicação das inscrições deferidas e indeferidas especificada no Cronograma do edital (Anexo I); ou pelo deferimento de solicitação de isenção da taxa de inscrição, nos termos do item 2.6 e seguintes deste edital.

2.3. O Município de Paraíso – SC e a Associação dos Municípios do Extremo Oeste de Santa Catarina - AMEOSC não se responsabilizarão por solicitação de inscrição não recebida por falhas de comunicação ou outros fatores de ordem técnica que impossibilitarem a transferência de dados, impressão de documentos ou pagamento da taxa de inscrição no prazo determinado, assim como não se responsabilizarão por inscrições indeferidas que não acusarem pagamento de boleto por vírus “*malware*” ou outros vírus que alterem o código de barras do boleto bancário, encaminhando o pagamento da inscrição para outras contas ou até mesmo impedindo a leitura do código de barra pela instituição bancária.

#### **2.4. Da forma de inscrições**

2.4.1. O candidato poderá inscrever-se somente para 01 (um) cargo de que trata o Quadro III do presente Edital.

2.4.2. Em caso de pluralidade de inscrições, do mesmo candidato, para os cargos previstos no Quadro III será considerada válida a inscrição cujo pagamento foi realizado através do respectivo boleto e, havendo mais de uma inscrição paga pelo candidato, será considerada como válida apenas a inscrição mais recente.

2.4.3. Fica vedado ao candidato que se inscrever para qualquer dos cargos previstos no Quadro III realizar outra inscrição para os cargos previstos nos demais quadros.

2.4.4. O candidato poderá inscrever-se para até 02 (dois) cargos de que tratam os Quadros I e II do presente edital.

2.4.5. Verificando-se mais de duas inscrições do mesmo candidato, para os cargos previstos nos Quadros I e II, serão consideradas válidas apenas as 02 (duas) inscrições cujos pagamentos foram realizados através dos respectivos boletos e, havendo mais de 02 (duas) inscrições pagas pelo candidato, serão consideradas como válidas apenas as 02 (duas) inscrições mais recentes.

2.4.6. É permitido ao candidato realizar 02 (duas) inscrições para os cargos constantes do Quadro I, ou 02 (duas) inscrições para os cargos constantes do Quadro II ou ainda 01 (uma) inscrição para cargo constante do Quadro I e 01 (uma) inscrição para cargo constante do Quadro II.





2.4.7. Fica vedado ao candidato que se inscrever para qualquer cargo previsto nos Quadros I e II realizar outra inscrição para qualquer cargo previsto no Quadro III. Em caso de inscrições realizadas nos Quadros I e II e posteriormente realizada inscrição para o Quadro III, será considerada válida apenas a inscrição mais recente cujo pagamento foi realizado através do respectivo boleto.

2.4.8. Em caso de inscrição para dois cargos, o candidato deverá efetuar o recolhimento das taxas de inscrições para os 02 (dois) cargos a que pretende se inscrever.

2.4.9. Em caso de realização de 02 (duas) provas, o candidato deverá responder as duas simultaneamente, no horário estabelecido por este edital.

2.5. O valor da taxa de inscrição é fixado de acordo com o nível de escolaridade exigido para o respectivo cargo, nos seguintes valores:

<b>Escolaridade</b>	<b>Valor R\$</b>
Nível Superior Completo (Cargo de Professor II)	<b>R\$ 150,00</b>
Cursando Nível Superior na área de atuação (Cargo de Professor I)	<b>R\$ 130,00</b>
Nível Médio Completo, Ensino Fundamental Completo e/ou Alfabetizado	<b>R\$ 100,00</b>

2.5.1. O valor referente ao pagamento da inscrição não será restituído, salvo em caso de cancelamento do Processo Seletivo.

2.5.2. Não será aceito, como comprovação de pagamento de taxa de inscrição, comprovante de agendamento bancário.

2.5.3. O pagamento da taxa de inscrição após o período determinado neste edital, à realização de qualquer modalidade de pagamento que não seja a quitação do boleto gerado e/ou o pagamento de valor distinto do estipulado neste edital implicam o cancelamento da inscrição.

2.5.4. Em caso de inscrições erradas e pagamento das mesmas, o candidato não será ressarcido pelo pagamento efetuado incorretamente, sendo que é responsabilidade do candidato efetuar a sua inscrição para o cargo a qual pretende concorrer, corretamente.

## **2.6. DA ISENÇÃO DO PAGAMENTO DA TAXA DE INSCRIÇÃO:**

2.6.1. O candidato que preencher os requisitos da Lei Estadual nº 10.567 de 07 de novembro de 1997 com as alterações trazidas pela Lei Estadual nº 17.457 de 10 de janeiro de 2018 e Lei Federal nº 13.656 de 30 de abril de 2018, poderá requerer a isenção do pagamento da taxa de inscrição.

2.6.2. Os documentos relativos à isenção de pagamento da taxa de inscrição, obrigatoriamente, deverão ser escaneados e anexados no sistema, **em formato PDF, JPG e PNG**, de forma legível, entre os dias **09/10/2023 a 23/10/2023**.







**2.6.3. Documentos enviados de outra forma (word, vídeo, entre outros) não serão analisados pela Comissão.**

2.6.4. Os candidatos interessados em solicitar isenção de taxa de inscrição, deverão enviar via *upload*:

- a) **Requerimento de isenção de taxa de inscrição** (Anexo IV) preenchido e assinado;
- b) **Documento de Identificação** original com foto;
- c) **No caso de candidato doador de sangue**: documento comprobatório da condição de doador regular, em papel timbrado, com data, assinatura e carimbo da entidade coletora, expedido por banco de sangue público ou privado (autorizado pelo Poder Público) em que o candidato realizou a doação, constando, pelo menos, 03 (três) doações nos últimos 12 (doze) meses anteriores a data de publicação deste Edital. A declaração com a comprovação da condição de doador deverá ser expedida por entidade coletora oficial ou credenciada, discriminando a quantidade de doações e as datas em que foram realizadas. **Em caso de declaração emitida por meio digital, o documento deverá conter *link* para validação, sob pena de ser desconsiderada para fins de isenção da taxa de inscrição.** O candidato de outra unidade da federação, além de apresentar a declaração acima referida, deverá apresentar declaração e/ou certidão que comprove o credenciamento da entidade coletora como órgão oficial do estado de origem;
- d) **No caso de candidato doador de medula**: documento comprobatório da condição de doador de medula óssea, em papel timbrado, com data, assinatura e carimbo da entidade coletora, expedido por entidade coletora oficial ou credenciada. **Em caso de declaração emitida por meio digital, o documento deverá conter *link* para validação, sob pena de ser desconsiderada para fins de isenção da taxa de inscrição.** O candidato de outra unidade da federação, além de apresentar a declaração acima referida, deverá apresentar declaração e/ou certidão que comprove o credenciamento da entidade coletora ou associativa como órgão oficial do estado de origem.

2.6.5. Não serão avaliados documentos ilegíveis e/ou aqueles nos quais não se consiga identificar as informações necessárias para a avaliação, conforme previsões editalícias.

2.6.6. Após o último dia permitido para o envio dos documentos, conforme Item 2.6.2, não serão admitidas a apresentação, a complementação, a inclusão ou a substituição dos documentos enviados ao sistema.

2.6.7. Os documentos originais relativos às cópias inseridas no sistema deverão estar a todo momento disponíveis pelo(a) candidato(a) a fim de serem examinados caso necessário.

2.6.8. Caso constatada qualquer adulteração de documentos inseridos em sistema, o(a) candidato(a) será eliminado(a) do certame, sem prejuízo da responsabilização pertinente.



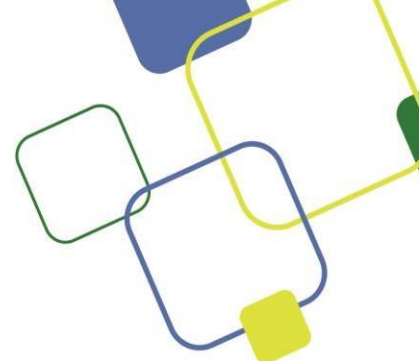

2.6.9. O simples preenchimento dos dados necessários para a solicitação da isenção de taxa de inscrição e seu encaminhamento não garante o benefício ao interessado, o qual estará sujeito à apreciação da Comissão Organizadora.

2.6.10. A Comissão Organizadora da Prefeitura Municipal de Paraíso – SC avaliará o pedido de isenção e publicará sua decisão nos sites [www.ameosc.org.br](http://www.ameosc.org.br) e [www.paraíso.atende.net](http://www.paraíso.atende.net) no dia **26/10/2023**, não sendo encaminhada resposta individual ao candidato.

2.6.11. O candidato cujo requerimento de isenção de pagamento da taxa de inscrição for indeferido poderá interpor recurso no prazo de 02 (dois) dias úteis, a serem contados do primeiro dia útil subsequente ao da divulgação do resultado da análise dos pedidos, por meio do endereço eletrônico [www.ameosc.org.br](http://www.ameosc.org.br)

2.6.12. Os recursos interpostos em face do indeferimento da solicitação da isenção de taxa de inscrição serão analisados pela Comissão Organizadora da Prefeitura Municipal de Paraíso – SC e seus pareceres serão publicados no dia **01/11/2023**, no site [www.ameosc.org.br](http://www.ameosc.org.br), não sendo encaminhado parecer individual ao candidato.

2.6.13. A relação dos pedidos de isenção deferidos, após recurso, será divulgada no dia **01/11/2023**, até às 23h59min, nos endereços eletrônicos [www.ameosc.org.br](http://www.ameosc.org.br) e [www.paraíso.atende.net](http://www.paraíso.atende.net)

2.6.14. Os candidatos que tiverem seus pedidos de isenção de pagamento da taxa de inscrição indeferidos poderão participar do presente Processo Seletivo desde que efetuem o pagamento da taxa de inscrição até o dia **08/11/2023**, como os demais candidatos. O boleto para impressão em caso de indeferimento deverá ser acessado junto ao site [www.ameosc.org.br](http://www.ameosc.org.br).

2.6.15. O candidato que tiver seu pedido de isenção indeferido e que não efetuar o pagamento da taxa de inscrição na forma e no prazo estabelecidos no subitem anterior estará automaticamente excluído do certame.

2.6.16. As informações prestadas no requerimento de isenção serão de inteira responsabilidade do candidato, podendo este responder, a qualquer momento, por crime contra a fé pública, o que acarretará sua eliminação do certame, independentemente da fase em que se encontrar, aplicando-se ainda o disposto no Decreto Federal nº 83.936/79, art. 10, parágrafo único.

### **3. DAS CONDIÇÕES ESPECIAIS PARA REALIZAÇÃO DA PROVA**

3.1. O candidato que necessitar de qualquer tipo de atendimento diferenciado para a realização das provas deverá solicitá-lo no ato de inscrição, indicando claramente quais os recursos especiais necessários, bem como comprovar a necessidade de atendimento diferenciado, juntando documentos que atestem a necessidade do atendimento solicitado.

3.1.1. O candidato que necessitar de atendimento especial para fazer as provas deverá:





- a) assinalar, no sistema eletrônico de inscrição, a opção correspondente aos recursos especiais necessários;
- b) enviar, via *upload*, imagem legível do Documento de Identificação original;
- c) enviar, via *upload*, a imagem legível do laudo médico, emitido nos últimos 12 meses, que ateste a espécie e grau ou o nível de sua deficiência, doença ou limitação física, com expressa referência ao código correspondente da Classificação Internacional de Doenças (CID), que justifique o atendimento especial solicitado. O laudo deve conter a assinatura e o carimbo do médico com o número de sua inscrição no Conselho Regional de Medicina (CRM).

3.1.2. Para utilização de aparelho auditivo durante a realização da prova o candidato deverá seguir o que pede o item 3.1.1.

3.1.3. Não haverá prova em braile; o candidato com deficiência visual deverá requerer prova ampliada ou um fiscal leitor.

3.1.4. A candidata que tiver necessidade de amamentar durante a realização das provas deverá informar tal situação no momento de sua inscrição e, no dia de aplicação das provas deverá providenciar acompanhante, maior de idade, que ficará com a guarda e responsabilidade do lactente. Nos horários necessários, a candidata será acompanhada por um fiscal até o local onde se encontra a criança, sendo que o tempo destinado à amamentação não será acrescido ao horário da prova da candidata.

3.1.5. A solicitação de atendimento diferenciado será analisada pela Comissão Organizadora da Prefeitura Municipal de Paraíso – SC e deferida desde que requerida no momento oportuno e devidamente comprovada, observando os critérios de viabilidade e razoabilidade, sendo os candidatos comunicados da decisão através de aviso publicado nos endereços eletrônicos: [www.ameosc.org.br](http://www.ameosc.org.br) e [www.paraíso.atende.net](http://www.paraíso.atende.net), conforme cronograma.

#### **4. DAS VAGAS RESERVADAS A PESSOAS COM DEFICIÊNCIA**

4.1. Fica assegurado às pessoas com deficiência o direito de se inscrever no presente Processo Seletivo, concorrendo em igualdade de condições com os demais candidatos, sendo-lhes reservado 5% das vagas a serem contratadas por cargo/função, em consonância com o disposto no artigo 37, inciso VIII, da Constituição Federal, Decreto nº 3.298 de 20 de dezembro de 1999 e Decreto nº 9.508 de 24 de setembro de 2018.

4.1.1. Para fins de definição de pessoa com deficiência será observado o disposto no artigo 4º do Decreto nº 3.298 de 20 de dezembro de 1999.

4.1.2. Considerando o percentual de vagas reservadas para pessoas com deficiência, fica assegurada à pessoa com deficiência a 20ª vaga de cada cargo/função e após, a vaga 40ª, 60ª e assim sucessivamente.



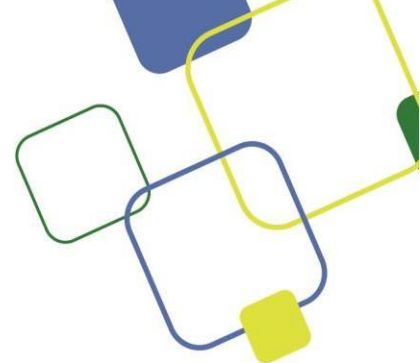

4.2. Os documentos comprobatórios relativos à inscrição de Pessoa com Deficiência, obrigatoriamente, deverão ser escaneados e anexados no sistema, **em formato PDF, JPG e PNG**, de forma legível, **durante o período de inscrição**.

**4.2.1. Documentos enviados de outra forma (word, vídeo, entre outros) não serão analisados pela Comissão.**

4.2.2. O candidato considerado pessoa com deficiência que desejar concorrer nesta condição, deverá enviar via *upload*:

- a) **Requerimento de pessoa com deficiência**, devidamente preenchido e assinado, conforme modelo do Anexo V;
- b) **Documento de Identificação** original com foto;
- c) **Laudo médico** firmado por especialista na área, atestando a espécie e o grau de deficiência, com expressa referência ao código correspondente da Classificação Internacional de Doença – CID, bem como a provável causa da deficiência. O laudo médico deverá estar legível, sob pena de invalidação.

4.2.3. Não serão avaliados documentos ilegíveis e/ou aqueles nos quais não se consiga identificar as informações necessárias para a avaliação, conforme previsões editalícias.

4.2.4. Após o último dia permitido para o envio dos documentos, conforme item 4.2, não serão admitidas a apresentação, a complementação, a inclusão ou a substituição dos documentos enviados ao sistema.

4.2.5. Os documentos originais relativos às cópias inseridas no sistema deverão estar a todo momento disponíveis pelo(a) candidato(a) a fim de serem examinados caso necessário.

4.2.6. Caso constatada qualquer adulteração de documentos inseridos em sistema, o(a) candidato(a) será eliminado(a) do certame, sem prejuízo da responsabilização pertinente.

4.3. Os requerimentos de inscrição como pessoa com deficiência serão avaliados pela Comissão Organizadora da Prefeitura Municipal de Paraíso – SC e a decisão proferida será publicada nos *sites* [www.ameosc.org.br](http://www.ameosc.org.br) e [www.paraíso.atende.net](http://www.paraíso.atende.net) no dia **20/11/2023**, não sendo encaminhada resposta individual ao candidato.

4.3.1. O candidato cujo requerimento para concorrer como pessoa com deficiência for indeferido poderá interpor recurso no prazo de 01 (um) dia útil, a ser contado do primeiro dia útil subsequente ao da divulgação do resultado da análise dos pedidos, por meio do endereço eletrônico [www.ameosc.org.br](http://www.ameosc.org.br)

4.3.2. Os recursos interpostos em face do indeferimento do pedido para concorrer como Pessoa com Deficiência serão analisados pela Comissão Organizadora da Prefeitura Municipal de Paraíso – SC e seus





pareceres serão publicados no dia **24/11/2023**, no site [www.ameosc.org.br](http://www.ameosc.org.br), não sendo encaminhado parecer individual ao candidato.

4.3.3. A relação dos pedidos para concorrer como pessoa com deficiência deferidos, após recurso, será divulgada no dia **24/11/2023**, até às 23h59min, nos endereços eletrônicos [www.ameosc.org.br](http://www.ameosc.org.br) e [www.paraíso.atende.net](http://www.paraíso.atende.net)

4.4. No momento da homologação do resultado do Processo Seletivo será publicada lista específica dos candidatos deferidos como pessoa com deficiência, os quais figurarão também na lista de classificação geral do cargo/função.

4.5. Se aprovado no presente Processo Seletivo, o candidato deverá submeter-se à perícia do Médico do Trabalho designado pelo Município de Paraíso – SC, que terá decisão terminativa sobre a sua qualificação como pessoa com deficiência ou não e, sobre o grau de deficiência, que determinará estar ou não, o candidato, capacitado para o exercício do cargo.

4.6. A não observância do disposto nos subitens anteriores acarretará a perda do direito ao pleito da vaga reservada para pessoa com deficiência.

4.7. A pessoa com deficiência não está isenta do recolhimento da taxa de inscrição.

4.8. Ressalvadas as disposições especiais contidas neste edital, os candidatos com deficiência participarão do certame em igualdade de condições com os demais candidatos, no que tange ao horário de início, ao local de aplicação, ao conteúdo, à correção das provas, aos critérios de aprovação e a todas as demais normas de regência do Processo Seletivo.

4.9. Após a investidura do candidato no cargo, a deficiência não poderá ser arguida para justificar pedido de readaptação ou aposentadoria por invalidez, salvo nos casos de agravamentos previstos pela legislação competente.

4.10. O candidato que prestar declarações falsas em relação à sua deficiência será excluído do processo, em qualquer fase deste Processo Seletivo, e responderá, civil e criminalmente, pelas consequências decorrentes do seu ato.

4.11. O candidato que no dia da prova necessitar de atendimento diferenciado em função de sua deficiência, deverá fazer solicitação na data da inscrição, seguindo o que dispõe o item 3 e seus subitens.

## **5. DA HOMOLOGAÇÃO DAS INSCRIÇÕES**

5.1. As inscrições que preencherem todas as condições estabelecidas neste Edital serão homologadas, sendo expedido documento constando a relação das inscrições deferidas e daquelas indeferidas, o qual será





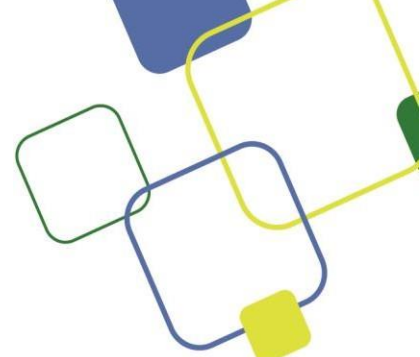

publicado nos endereços eletrônicos: [www.ameosc.org.br](http://www.ameosc.org.br), [www.diariomunicipal.sc.gov.br](http://www.diariomunicipal.sc.gov.br) e [www.paraiso.atende.net](http://www.paraiso.atende.net)

5.2. Da divulgação das inscrições indeferidas, os candidatos poderão interpor recursos no prazo estabelecido no cronograma do edital, via *on-line*, através do *site* [www.ameosc.org.br](http://www.ameosc.org.br) expondo as razões da discordância do indeferimento de sua inscrição, bem como comprovando a inexistência da razão apontada para o indeferimento.

## 6. DAS PROVAS

### 6.1. Da Prova Objetiva

6.1.1. A prova objetiva é obrigatória para todos os candidatos homologados neste edital e será aplicada no dia **25/11/2023**, em local a ser informado na publicação do ensalamento, conforme o Cronograma do edital (Anexo I), nos endereços eletrônicos: [www.ameosc.org.br](http://www.ameosc.org.br) e [www.paraiso.atende.net](http://www.paraiso.atende.net)

**6.1.1.1. A abertura dos portões para o ingresso dos candidatos será a partir das 08h30min.**

**6.1.1.2. O fechamento dos portões será às 09h10min sendo que a partir deste horário não será mais permitida a entrada de candidatos, sob qualquer alegação.**

6.1.1.3. Não será permitido o ingresso na sala de aplicação de provas após às 09h20min.

6.1.1.4. Após o fechamento dos portões, os candidatos terão 10 (dez) minutos para ingressar na sala de aplicação das provas, sendo que após as 09h20min não mais será permitida a entrada de candidatos nas salas de prova.

**6.1.1.5. A prova objetiva terá início às 09h30min e término às 12h00min.**

**6.1.1.6. Não será permitido o uso do banheiro após o encerramento da prova e entrega do cartão-resposta ao fiscal de sala.**

6.1.2. A relação das salas será publicada após a homologação das inscrições nos *sites*: [www.ameosc.org.br](http://www.ameosc.org.br) e [www.paraiso.atende.net](http://www.paraiso.atende.net)

6.1.3. A prova objetiva será realizada em uma única etapa, e terá a duração de **02h30min** incluído o tempo para preenchimento do cartão-resposta, e será composta de questões objetivas com quatro alternativas de resposta para cada uma delas, das quais somente UMA será a correta e deverá ser preenchida conforme instruções que constarão no cartão-resposta e na 1ª página do Caderno de Provas.

6.1.3.1. As questões da prova objetiva versarão sobre questões de Conhecimentos Específicos, Língua Portuguesa e Conhecimentos Gerais.





### 6.1.3.2. A prova será composta de 20 (vinte) questões.

6.1.3.3. Os conteúdos programáticos sobre os quais versarão as questões da prova objetiva estão publicados no Anexo II do presente edital.

## **6.2. DA PROVA OBJETIVA (Modalidade A):**

6.2.1. Serão aplicadas provas de Conhecimentos Específicos, Língua Portuguesa e Conhecimentos Gerais para os cargos de **Monitor de Educação, Merendeira e Auxiliar de Serviços Gerais**, especificados no Quadro III do presente edital, conforme tabela a seguir:

Provas	Nº de Questões	Peso	Total de Pontos por Disciplina
1 ► Conhecimentos Específicos	14	0,50	7,00
2 ► Língua Portuguesa	03	0,50	1,50
3 ► Conhecimentos Gerais	03	0,50	1,50
<b>TOTAL</b>	<b>20</b>	<b>-</b>	<b>10,00</b>

6.2.2. Serão considerados classificados todos os candidatos que não zerarem na prova objetiva.

## **6.3. DA PROVA OBJETIVA E DE TÍTULOS (Modalidade B):**

### **6.3.1. Da Prova Objetiva:**

6.3.1.1. Serão aplicadas provas de Conhecimentos Específicos, Língua Portuguesa e Conhecimentos Gerais para todos os cargos de **Professores Habilitados e Professores Não Habilitados** especificados nos Quadros I e II do presente edital, conforme tabela a seguir:

Provas	Nº de Questões	Peso	Total de Pontos por Disciplina
1 ► Conhecimentos Específicos	14	0,40	5,60
2 ► Língua Portuguesa	03	0,40	1,20
3 ► Conhecimentos Gerais	03	0,40	1,20
<b>TOTAL</b>	<b>20</b>	<b>-</b>	<b>8,00</b>

6.3.1.2. Serão considerados classificados todos os candidatos que não zerarem na prova objetiva.

### **6.3.2. Da Prova de Títulos:**

6.3.2.1. A Prova de Títulos será para os cargos de **Professores Habilitados e Professores Não Habilitados**, especificados no Quadro I e II deste edital, valendo 2,00 (dois) pontos, conforme quadro a seguir, sendo considerado título para efeito deste Processo Seletivo:



Títulos	Nº máx. de Títulos	Valor dos títulos	Total
Certificado de conclusão de curso de Pós-Graduação na Área específica, e ou, da Educação.	01	0,50	0,50
Comprovante de atuação em rede de ensino, sendo 0,02 (zero vírgula zero dois) ponto por mês trabalhado.	25 meses	0,02 pontos por mês de serviço comprovado	0,50
Curso de Aperfeiçoamento na área específica de atuação ou na área da educação.	50 horas	0,02 por cada hora de curso	1,00
<b>TOTAL ►</b>			<b>2,00</b>

6.3.2.2. A prova de títulos somente será somada à média obtida pelos candidatos classificados na prova objetiva.

6.3.2.3. Os pontos destinados as especializações, Pós-Graduação para os cargos de Professores Habilitados, somente serão válidos com apresentação de diploma ou certificado de Conclusão da Instituição de Ensino, portanto, não serão válidos atestados ou declarações de conclusão.

6.3.2.4. O curso de Pós-graduação incompleto não têm validade como curso de aperfeiçoamento para este Processo Seletivo.

6.3.2.5. Os cursos de atualização/aperfeiçoamento, válidos para os cargos do magistério, somente serão considerados se realizados **no período de 2021, 2022 e 2023**, sendo que cada hora de curso, equivalem a 0,02 (zero vírgula zero dois) pontos. O candidato que apresentar um total de 50 horas ou mais de curso nos anos acima citados, somará 1,00 (um) ponto.

6.3.2.6. A Prova de Tempo de Experiência Profissional, para os Professores, vale no total 0,50 (zero vírgula cinquenta) pontos, sendo o valor de 0,02 (zero vírgula zero dois) pontos para cada mês de efetivo exercício de docência no magistério, seja na rede de ensino municipal, estadual, particular, filantrópica ou outras instituições de ensino.

6.3.2.7. A data de contagem do Tempo de Experiência Profissional será considerada **como data fim 30 de setembro de 2023**.

6.3.2.8. A comprovação de Tempo de Experiência Profissional, será avaliada mediante apresentação de Atestado de Tempo de Serviço, Declaração de Tempo de Serviço ou Certidão específica, emitidas pelo órgão correspondente, constando o total de tempo no órgão especificado em meses e dias, ou Carteira de trabalho.

6.3.2.9. Entende-se por Tempo de Experiência Profissional o tempo que o candidato exerceu atribuições em função de docência no magistério, sendo que o trabalho como monitor ou estagiário não é contabilizado.



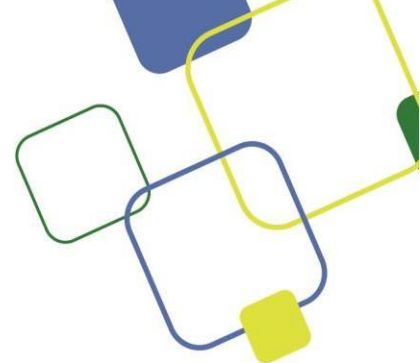

6.3.2.10. No cálculo de pontos por tempo de serviço computar-se-á a fração de 15 (quinze) dias ou mais, como 1 (um) mês, na soma total de dias.

6.3.2.11. O atestado, declaração ou certidão não poderá conter rasuras.

### **6.3.2.12. Da forma de apresentação dos títulos:**

**6.3.2.12.1. Para participar da prova de títulos, durante o prazo para realização de inscrição, o candidato deverá anexar via sistema a documentação comprobatória dos títulos, bem como o Formulário de Prova de Títulos (Anexo VI) preenchido e assinado.**

6.3.2.12.2. Os documentos relativos à prova títulos deverão ser escaneados e anexados no sistema, **em formato PDF, JPG e PNG**, de forma legível, até o último dia determinado para as inscrições deste Processo Seletivo.

**6.3.2.12.3. Documentos enviados de outra forma (word, vídeo, entre outros) não serão analisados pela Comissão.**

6.3.2.12.4. Para o envio do(s) arquivo(s) o candidato deve, após realizar sua inscrição, encontrar a descrição “Situação”, logo após clicar em “Envio de documentos”. Após ser direcionado para uma nova aba, selecionar o tipo do documento, fazer o upload do arquivo e clicar em “Enviar”.

6.3.2.12.5. Devem ser anexadas cópias em boa qualidade, de todas as folhas do documento, verso e anverso, com a clara identificação da instituição emitente e do funcionário que o emitiu. (No caso de assinatura eletrônica deve ser indicado no corpo do documento o *link* para a sua autenticação).

6.3.2.13. Não serão avaliados documentos ilegíveis e/ou aqueles nos quais não se consiga identificar as informações necessárias para a avaliação, conforme previsões editalícias.

6.3.2.14. Após o último dia de inscrição, não serão admitidas a apresentação, a complementação, a inclusão ou a substituição dos documentos enviados ao sistema.

6.3.2.15. Os documentos originais relativos às cópias inseridas no sistema deverão estar a todo momento disponíveis pelo(a) candidato(a) a fim de serem examinados caso necessário.

6.3.2.16. Caso constatada qualquer adulteração de documentos inseridos em sistema, o(a) candidato(a) será eliminado(a) do certame, sem prejuízo da responsabilização pertinente.

6.3.2.17. O não envio dos títulos pelo candidato no período estabelecido importará a renúncia do candidato a esta prova e lhe será atribuída nota 0 (zero) na prova de títulos.





6.3.2.18. Os documentos referentes a Prova de Títulos serão avaliados pela Comissão Organizadora do Município de Paraíso – SC e a decisão proferida será publicada nos sites [www.ameosc.org.br](http://www.ameosc.org.br) e [www.paraíso.atende.net](http://www.paraíso.atende.net) no dia **20/11/2023**.

6.3.2.18.1. O candidato poderá interpor recurso em face da pontuação da Prova de Títulos no prazo de 01 (um) dia útil, a ser contado do primeiro dia útil subsequente ao da divulgação do resultado da análise dos documentos da Prova de Títulos, por meio do endereço eletrônico [www.ameosc.org.br](http://www.ameosc.org.br).

**6.3.2.18.2. Na interposição de recurso não será admitida a apresentação, a complementação ou a inclusão de qualquer um dos documentos mencionados no subitem 6.3.2.12.1. Caso o candidato envie qualquer documento, o mesmo NÃO será considerado e/ou avaliado pela Comissão.**

6.3.2.18.3. Os recursos interpostos em face da pontuação da Prova de Títulos serão analisados pela Comissão Organizadora do Município de Paraíso – SC e seus pareceres serão publicados no dia **24/11/2023**, nos sites [www.ameosc.org.br](http://www.ameosc.org.br) e [www.paraíso.atende.net](http://www.paraíso.atende.net), não sendo encaminhado parecer individual ao candidato.

6.3.2.18.4. A pontuação da Prova de Títulos, após recurso, será divulgada no dia **24/11/2023**, nos endereços eletrônicos [www.ameosc.org.br](http://www.ameosc.org.br) e [www.paraíso.atende.net](http://www.paraíso.atende.net)

#### **6.4. NORMAS PARA A REALIZAÇÃO DA PROVA OBJETIVA:**

6.4.1. Os candidatos deverão comparecer no local designado para a realização das provas objetivas no horário e data estabelecidos neste edital, munidos de documento de identificação original (com fotografia), não se aceitando cópias (mesmo autenticadas) ou protocolos, sob pena de não ser permitida sua entrada à sala de aplicação das provas.

6.4.2. Será vedado o acesso ao portão de entrada do local de prova ao candidato que se apresentar após o horário determinado no item 6.1.1.2, mesmo que o início da prova tenha sido postergado por motivo de força maior.

6.4.3. Serão considerados documentos de identificação: carteira de identidade, carteiras expedidas pelos Comandos Militares, pelas Secretarias de Segurança Pública, pelos Institutos de Identificação e pelos Corpos de Bombeiros Militares; pelos órgãos fiscalizadores de exercício profissional (ordens, conselhos, etc.); passaporte; certificado de reservista; carteiras funcionais do Ministério Público; carteiras funcionais expedidas por órgão público que, por lei federal valham como identidade; carteira de trabalho; carteira nacional de habilitação; documentos digitais (CNH digital e RG digital) apresentados nos respectivos aplicativos oficiais, desde que contenham foto e assinatura.

6.4.3.1. Caso o candidato não apresente, no dia de realização das provas, documento de identificação original, por motivo de perda, furto ou roubo, deverá ser apresentado o documento que ateste o registro da ocorrência em órgão policial, com data não superior a 30 dias da data da realização da prova.







6.4.3.2 Serão aceitos documentos digitais de identificação, desde que apresentados no aplicativo, não sendo aceitos *prints* de tela ou PDF.

6.4.3.3. Só serão aceitos documentos no prazo de validade e em perfeitas condições, de forma a permitir, com clareza, a identificação do candidato e sua assinatura.

6.4.4. Para a realização da prova objetiva o candidato receberá um caderno de questões e um cartão-resposta.

6.4.5. Antes de iniciar a resolução da prova o candidato deve conferir se o caderno de questões corresponde ao cargo para que se inscreveu, se está impresso sem falhas ou defeitos que possam comprometer a resolução da prova e se está corretamente numerado.

6.4.6. O candidato deverá conferir, no cartão-resposta, seus dados pessoais, em especial seu nome, seu número de inscrição e o número de seu documento de identificação, bem como, deverá apor sua assinatura, de forma legível, no local específico para esse fim.

**6.4.7. O candidato deverá preencher, no cartão-resposta, o tipo de prova correspondente que lhe foi entregue. As provas de cada cargo serão identificadas pelos números 1, 2, 3 e 4 e é de responsabilidade do candidato a marcação correta, sendo que a não marcação correta invalidará o cartão-resposta, acarretando sua eliminação do certame.**

6.4.8. No cartão-resposta, ao transcrever o gabarito, o candidato deverá preencher por completo o campo a que se refere à alternativa que julgar correta, de acordo com as instruções constantes no próprio cartão-resposta e na primeira folha do Caderno de Provas.

6.4.8.1. Forma correta de preencher o **cartão-resposta**: ●

6.4.9. As respostas das questões da prova objetiva deverão ser transcritas para o cartão-resposta, conforme as instruções constantes na capa do Caderno de Provas e no próprio cartão-resposta, devendo o candidato utilizar apenas caneta esferográfica com a tinta nas cores azul ou preta, indelével e feita de material transparente.

6.4.10. O preenchimento do cartão-resposta será de inteira responsabilidade do candidato, que deverá proceder em conformidade com as instruções específicas contidas neste Edital, não sendo permitido que as marcações sejam feitas por outras pessoas, salvo em caso de que o candidato tenha solicitado condição especial para esse fim, que no caso, o candidato será acompanhado por fiscal designado pela Comissão Organizadora do certame.

**6.4.11. Serão de inteira responsabilidade do candidato os prejuízos advindos de marcações feitas incorretamente no cartão-resposta.**



6.4.11.1 Serão consideradas marcações incorretas e atribuída nota 0,00 (zero) à questão da prova objetiva que estiver em desacordo com este Edital e com o cartão-resposta, tais como: cuja resposta não coincida com o gabarito oficial; contenha dupla marcação, marcação rasurada ou emendada, campo de marcação não-preenchido integralmente, ou não estiver preenchida no cartão-resposta.

**6.4.12 A prova será corrigida unicamente pela marcação feita no cartão-resposta, através de leitura digital, e não terão validade quaisquer anotações feitas no Caderno de Prova.**

6.4.13. No cartão-resposta de todos os candidatos constarão as assinaturas dos fiscais e dos últimos três (03) candidatos de cada sala.

6.4.14. O cartão-resposta é insubstituível.

6.4.15. Ao terminar a prova, o candidato, obrigatoriamente, entregará ao fiscal de sala o cartão-resposta.

6.4.16. O Caderno de Provas poderá ser levado pelo candidato após transcorrido, no mínimo, 30 (trinta) minutos do início da prova objetiva.

6.4.17. Só será permitido ao candidato entregar seu cartão-resposta após transcorrido, no mínimo, 30 (trinta) minutos do início da prova objetiva.

6.4.18. O candidato somente poderá ausentar-se temporariamente da sala de provas, durante sua realização, acompanhado de um fiscal.

6.4.19. Não haverá, por qualquer motivo, prorrogação do tempo previsto para a realização das provas.

6.4.20. Os últimos 03 (três) candidatos juntamente com os fiscais de sala deverão apor suas assinaturas no local indicado nos cartões-resposta de todos os candidatos da sala.

6.4.20.1. Os últimos 03 (três) candidatos juntamente com os fiscais de sala deverão invalidar o cartão-resposta entregue em branco, apondo suas assinaturas no local indicado.

6.4.20.2. Posteriormente procederão ao preenchimento da Ata na qual constarão as ocorrências relativas à prova, tais como: candidatos faltantes, cartões-resposta com questões deixadas em branco, cartões-resposta deixados em branco e demais anotações que considerarem necessárias.

6.4.20.3. Após a realização das etapas anteriores, os fiscais de sala juntamente com os 03 (três) últimos candidatos, lacrarão os envelopes, nos quais estarão acondicionados os cartões-resposta, bem como a assinatura destes envelopes, os quais serão deslacrados somente em sessão pública, conforme data e horário descritos no cronograma.





6.4.20.4. Caso o candidato que seja um dos 03 (três) últimos a entregar a prova objetiva descumpra o item 6.4.20 e seus subitens será **DESCLASSIFICADO** do processo de seleção.

6.4.21. No dia de realização das provas não serão fornecidas, por qualquer membro da equipe de aplicação das provas, informações referentes ao conteúdo das provas.

6.4.22. O Caderno de Provas e os gabaritos preliminares serão publicados até às 23h59min do primeiro dia útil posterior ao dia da realização das provas no *site*: [www.ameosc.org.br](http://www.ameosc.org.br)

6.4.23. Os candidatos que terminarem suas provas não poderão permanecer no local de aplicação de provas e nem utilizar os banheiros destinados aos candidatos que ainda estejam realizando as provas, tampouco reunir-se em aglomeração com outras pessoas.

6.4.24. Os locais de provas estarão disponíveis nos endereços eletrônicos [www.ameosc.org.br](http://www.ameosc.org.br) e [www.paraíso.atende.net](http://www.paraíso.atende.net). É responsabilidade do candidato a verificação prévia dos locais de provas, quanto ao dia, local e horário de sua realização, inclusive a observância de retificações.

6.4.25. O Município de Paraíso – SC e a Associação dos Municípios do Extremo Oeste de Santa Catarina – AMEOSC, não assumem qualquer responsabilidade quanto ao transporte, alimentação e/ou alojamento dos candidatos, quando da realização das provas.

## **6.5. MATERIAIS PERMITIDOS NO LOCAL DE PROVA:**

6.5.1. Para a realização da prova o candidato deverá ter consigo:

- a) Documento de identificação;
- b) Caneta esferográfica com tinta de cor azul ou preta, indelével e feita de material transparente;
- c) Recipiente sem qualquer etiqueta ou rótulo para acondicionar água.

6.5.2. Recomenda-se ao candidato que não leve para o local de prova qualquer material não citado no item 6.5.1. Se os trouxer, deve entregar todos os materiais, equipamentos e utensílios não autorizados aos fiscais da sala no momento de acesso a sala de provas.

6.5.3. O Município de Paraíso – SC e a Associação dos Municípios do Extremo Oeste de Santa Catarina – AMEOSC não assumem qualquer responsabilidade pelo extravio de qualquer material trazido ao local de prova.

## **6.6. É VEDADO DURANTE A REALIZAÇÃO DAS PROVAS:**

- a) Ingerir qualquer tipo de alimentos, exceto água que deverá estar acondicionada em embalagem sem qualquer etiqueta ou rótulo;



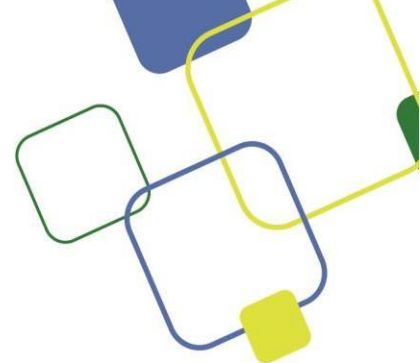

- b) Fumar;
- c) Comunicação entre os candidatos;
- d) Consulta a materiais (livros, revistas, apostilas, entre outros);
- e) Portar ou usar qualquer equipamento eletrônico, como telefone celular, *tablet*, *notebook*, bip, calculadora, máquina fotográfica, entre outros;
- f) Uso de óculos escuros ou de quaisquer acessórios de chapelaria, tais como: chapéu, boné, gorro ou protetores auriculares;
- g) Uso de relógio de qualquer tipo;
- h) Não será permitido a aglomeração de pessoas, bem como o compartilhamento de bebidas e alimentos.

#### **6.7. SERÁ EXCLUÍDO DO CERTAME O CANDIDATO QUE:**

- a) Apresentar-se após o horário estabelecido;
- b) Apresentar-se em local diferente;
- c) Não comparecer às provas;
- d) Não apresentar documento de identificação;
- e) Ausentar-se da sala de provas sem o acompanhamento de um fiscal;
- f) Ausentar-se do local de provas antes de decorridos 30 (trinta) minutos do início das provas;
- g) Ausentar-se da sala de provas levando cartão-resposta ou outros materiais não permitidos;
- h) Estiver portando armas;
- i) Lançar mão de meios ilícitos para a execução das provas;
- j) For surpreendido, durante a realização da prova, em comunicação com outros candidatos;
- k) For surpreendido utilizando-se de relógio de qualquer tipo, livro, anotação e impressos ou fazendo uso de qualquer tipo de aparelho (calculadora, bip, telefone celular, relógios digitais, *walkman*, agenda eletrônica, *notebook*, *palmtop*, receptor, gravador, *smartphone* ou outros equipamentos similares), bem como protetores auriculares;
- l) Perturbar, de qualquer modo, a ordem dos trabalhos, incorrendo em comportamento indevido;





m) Faltar com o devido respeito para com qualquer membro da equipe de aplicação das provas, com as autoridades presentes ou com os demais candidatos;

**n) Não assinar o cartão-resposta (gabarito) e/ou não preencher o tipo de prova.**

6.7.1. Os aparelhos eletrônicos e pertences dos candidatos deverão ser acondicionados em embalagem fornecida pelo fiscal de sala no momento do ingresso à sala de provas, e assim permanecerão até a saída do candidato do local de prova.

## 7. DA SESSÃO PÚBLICA

7.1. A abertura das malas lacradas contendo os cartões-resposta, ocorrerá na Sessão Pública a ser realizada na Sede da Associação dos Municípios do Extremo Oeste de Santa Catarina – AMEOSC, sito à Rua Segundo Anibal Balbinot, nº 189, Bairro Agostini, São Miguel do Oeste - SC, às **08h30min do dia 19/12/2023**.

7.2. Nessa oportunidade, serão corrigidos os cartões-resposta dos candidatos, através do processo de leitura digital, com a projeção das notas e do resultado preliminar em telão para que todos os presentes possam acompanhar a correção e a identificação dos candidatos.

7.3. As notas e o resultado apresentados na sessão pública serão preliminares e poderão sofrer alterações.

7.4. A publicação oficial do resultado preliminar ocorre conforme cronograma do edital, na qual já constarão os critérios de desempate.

7.5. A sessão será integralmente filmada e poderá ser acompanhada pelos membros da comissão organizadora do município de Paraíso – SC, da comissão organizadora da AMEOSC e por todos os candidatos e interessados, devendo assinar lista de presença.

7.6. Após a realização da Sessão Pública, a cópia do cartão-resposta de cada candidato estará disponível, via sistema, na área do candidato, sendo que para ter acesso ao cartão-resposta, o candidato deverá acessar o sistema com CPF e senha próprios.

## 8. DO EMPATE NA NOTA FINAL

8.1. Ocorrendo empate no resultado final das provas, o desempate beneficiará, sucessivamente, o candidato que tiver:

- 1º) Com idade igual ou superior a 60 (sessenta) anos, o mais velho até o último dia de inscrição neste Processo Seletivo na forma do disposto no parágrafo único do art. 27 da Lei Federal nº 10.741, de 10 de outubro de 2003 (Estatuto do Idoso);
- 2º) Maior número de acertos na prova de Conhecimentos Específicos;
- 3º) Maior número de acertos na prova de Língua Portuguesa;







- 4º) Maior número de acertos na prova de Conhecimento Gerais;
- 5º) O candidato de maior idade;
- 6º) Sorteio Público.

## 9. DOS GABARITOS: PROVISÓRIOS E DEFINITIVOS

9.1. O gabarito preliminar será divulgado até às 23h59min do primeiro dia útil após a realização das provas nos sites: [www.ameosc.org.br](http://www.ameosc.org.br) e [www.paraiso.atende.net](http://www.paraiso.atende.net), enquanto o gabarito definitivo será publicado, conforme cronograma do edital, nos mesmos endereços.

9.2. Da publicação do gabarito definitivo não caberá qualquer outro tipo de revisão ou recurso administrativo.

## 10. DOS RECURSOS

10.1. É admitido recurso quanto a divergências:

a) No indeferimento do pedido de isenção da taxa de inscrição | **Dia 27/10/2023;**

b) No indeferimento da inscrição | **Dia 13/11/2023;**

c) No indeferimento do pedido de Pessoa com Deficiência | **Dia 21/11/2023;**

d) No Resultado Preliminar da Prova de Títulos | **Dia 21/11/2023;**

e) 1ª Fase de recursos em objeção a formulação das questões da Prova Objetiva e do Gabarito Preliminar divulgado | **No período de 28 e 29/11/2023;**

f) 2ª Fase de recursos em objeção a formulação das questões da Prova Objetiva e do Gabarito Preliminar divulgado | **Dia 08/12/2023** (Obs.: Nesta fase de recursos, somente serão apreciados os recursos interpostos em face de questões que já foram alvo de recursos na 1ª Fase (alínea “e”), bem como recursos que apresentem fundamentadamente a discordância com os termos do parecer exarado, trazendo o devido embasamento e justificativa que contrapõe o parecer recorrido. Recursos contra questões que não foram alvo de recursos conforme a alínea “e” não serão apreciados, assim como aqueles que não apresentem a devida fundamentação em relação a discordância com o parecer emitido);

g) No Resultado Preliminar Geral | **No período de 20 e 21/12/2023.**

10.2. Os recursos deverão ser interpostos conforme o Cronograma do edital (Anexo I).

10.3. Somente será apreciado o recurso expresso em termos convenientes e que apontar a(s) circunstância(s) que o justifique.



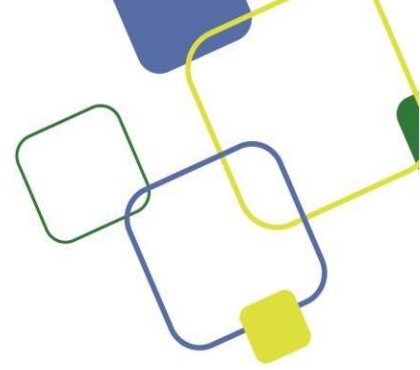

10.4. Os recursos deverão ser interpostos via *on-line*, pelo sistema.

10.4.1. Para a interposição de recurso via *on-line* o candidato deverá seguir os seguintes procedimentos:

- a) Acessar o endereço eletrônico: [www.ameosc.org.br](http://www.ameosc.org.br) e clicar no *banner* Concursos Públicos;
- b) Acessar a “Área do Candidato”;
- c) Clicar em “Recursos”;
- d) Preencher *on-line* o formulário de recursos e enviá-lo via *internet*, seguindo as instruções nele contidas;
- e) Os recursos interpostos a diferentes questões devem ser formulados em diferentes formulários, sendo, um formulário para cada questão. Caso o candidato apresentar recurso de mais de uma questão num mesmo formulário o mesmo NÃO será apreciado.

10.4.2. Nenhum recurso será apreciado fora dos prazos estipulados por esse edital.

10.4.2.1. O recurso/requerimento interposto fora do respectivo prazo ou em branco não será conhecido e os inconsistentes não serão providos.

10.4.2.2. Se na análise dos recursos resultar anulação de questões, os pontos a ela correspondentes serão atribuídos a todos os candidatos do referido cargo, independentemente de terem recorrido.

10.5. Os recursos que dizem respeito às provas e aos resultados dela decorrentes serão analisados e dado o parecer pelos profissionais responsáveis pela elaboração da questão do Processo Seletivo.

10.5.1. Não serão aceitos pedidos ou recursos encaminhados de forma diferente dos procedimentos especificados no edital.

10.5.2. O resultado do julgamento dos recursos será publicado conforme o cronograma deste edital, no *site* [www.ameosc.org.br](http://www.ameosc.org.br).

10.5.3. Se houver alteração do gabarito preliminar, por força de impugnações ou recursos considerados procedentes, os gabaritos dos candidatos do referido cargo serão corrigidos de acordo com as alterações efetuadas pela Comissão Organizadora da AMEOSC.

10.5.4. Não serão aceitas sobreposições de recursos apresentados pelo mesmo candidato com finalidade de acrescentar ou modificar a redação, argumentação ou comprovação ao requerimento anterior, independentemente de vigência de prazo.

10.5.5. A decisão exarada nos recursos pela Comissão Organizadora da AMEOSC é irrecorrível na esfera administrativa.





## 11. DA CLASSIFICAÇÃO

11.1. Para atribuição da nota final para os cargos de Professores Habilitados e Não Habilitados, o resultado da prova objetiva acrescido do resultado da prova de títulos será calculado conforme fórmula a seguir:

**Nota Final = Nota Prova Objetiva + Nota Prova Títulos**

11.2. Para atribuição da nota final para os cargos de Monitor de Educação, Merendeira e Auxiliar de Serviços Gerais, o resultado da prova objetiva será calculado conforme fórmula a seguir:

**Nota Final = Nota Prova Objetiva**

11.3. A classificação final dos candidatos obedecerá à ordem decrescente de notas obtidas.

## 12. DA ESCOLHA DAS VAGAS | PARA PROFESSORES

12.1. A escolha de vagas para os cargos de Professores, para o ano letivo de 2024, será realizada após a publicação do resultado definitivo geral do referido Processo Seletivo e conforme definição e divulgação da Secretaria Municipal de Educação, obedecendo à ordem de classificação por área de inscrição para a chamada de escolha, envolvendo todas as unidades escolares municipais.

12.1.1. A carga horária dos candidatos classificados será determinada conforme a necessidade da Secretaria Municipal de Educação.

12.1.2. A escolha de vagas será realizada conforme a necessidade e divulgação pelo Município, com 24 (vinte quatro) horas de antecedência da escolha, nos órgãos oficiais de comunicação, sendo eles: Diários Oficial dos Municípios de Santa Catarina e no site oficial do Município de Paraíso.

12.1.3. O candidato no momento da escolha da vaga está optando em assumir o compromisso de corresponder com todas as atividades pedagógicas e ou atribuições do cargo, independente da carga horária escolhida, sob a pena da aplicação das leis cabíveis.

12.1.4. O candidato que no momento da escolha não aceitar a vaga e horário disponível, ou não estiver presente no horário e local da convocação, permanecerá em sua posição na ordem de classificação.

12.1.4.1. Em todas as escolhas se dará a continuidade da lista, chegando ao último classificado, a lista se iniciará pelo primeiro colocado., a lista sempre se iniciará pelo primeiro colocado.

12.1.5. O candidato que já tenha assumido uma vaga, chegando ele novamente na vez de escolher vaga, seja na mesma escolha ou na próxima, o mesmo pode escolher novamente até fechar a sua carga horária, desde que compatível com os horários disponíveis na escola.



12.1.6. O município somente promoverá ajustes de cargas horárias se for por conveniência e necessidade da escola.

12.1.7. O candidato que escolher vaga e desistir da mesma será excluído da lista de classificação de escolha de vaga, ficando impedido de escolher outra vaga, na área ou no cargo em que foi a desistência.

12.1.8. O candidato que escolher a vaga deverá assumi-la em data fixada na ata de escolha, não podendo colocar em hipótese alguma um substituto sob suas expensas, sob pena da exclusão da listagem de classificação.

12.1.8.1. O candidato que escolher a vaga e estiver apto para assumir e tiver vínculo com outra instituição com acúmulo de funções, terá o prazo de 72 horas para apresentar sua desincompatibilização, sob pena de revogação da contratação e exclusão da listagem de classificação.

12.1.9. A escolha de vaga será efetuada pelo próprio candidato, ou por procurador. Devendo no ato da escolha das aulas apresentar Documento de Identidade oficial, com foto, original ou fotocópia autenticada. Para o Procurador será necessário Procuração autenticada e Documento de Identidade oficial, com foto, original ou fotocópia autenticada.

12.1.10. O candidato deverá apresentar toda a documentação exigida por este edital no momento da escolha, para sua admissão.

12.1.11. Na hipótese de abrir vaga no decorrer do ano letivo e não haver candidato excedente no Processo Seletivo, as admissões serão feitas pela Secretaria Municipal de Educação por meio de Edital de Processo Seletivo Simplificado ou Edital de Chamada Pública, em caráter emergencial e transitório, para não prejudicar a oferta regular do Ensino.

### **13. DO PROVIMENTO DO CARGO**

13.1. O provimento do cargo/função obedecerá rigorosamente à ordem de classificação dos candidatos aprovados.

13.2. Ficam advertidos os candidatos aprovados de que a nomeação e provimento no cargo/função só lhes serão deferidas no caso de exibirem, quando convocados:

**Uma fotografia (3x4)** recente do futuro servidor e **cópia dos seguintes documentos** pessoais:

- a) Carteira de Identidade (Atualizada) e CPF;
- b) Título de Eleitor e comprovante de quitação eleitoral (<https://www.tse.jus.br/eleitor/certidoes/certidao-de-quitacao-eleitoral>);
- c) Carteira de Trabalho (das páginas com a inscrição no PIS/PASEP, do número da CTPS, e com os dados do trabalhador) ou uma impressão com os dados de Carteira de Trabalho Digital e comprovante de inscrição no PIS/PASEP;





- d) Certidão de Nascimento ou de Casamento, conforme o caso;
- e) Comprovante de Escolaridade – de acordo com o exigido para o exercício do cargo (Registro no órgão de classe, se for o caso);
- f) Certificado Militar (se do sexo masculino);
- g) Certidão de nascimento dos filhos menores de 18 anos, Identidade e CPF;
- h) Carteira Vacinação dos filhos até 06 anos (folhas da identificação e das vacinas);
- i) Comprovante de residência;
- j) Carteira Nacional de Habilitação (se for o caso)
- k) Comprovante de conta corrente ou conta salário no Banco do Brasil;
- l) Declarações (Preencher modelos anexos):
  - 1. Declaração de não-acumulação ilegal de cargos, função emprego ou percepção de proventos; ou, declaração de acumulação legal de cargos, função emprego, ou percepção de proventos, informar o cargo, o órgão ao qual pertence e a carga horária.
  - 2. Declaração de não ter sofrido, no exercício da função pública, penalidades disciplinares, conforme legislação aplicável;
  - 3. Declaração de bens, com indicação de fontes de renda, conforme solicitação do Tribunal de Contas de Santa Catarina;
  - 4. Declaração de Dependentes;
  - 5. Declaração de Nepotismo (para cargos em Comissão e Funções Gratificadas).
- m) Certidão negativa de antecedentes criminais:
  - 1. Em nível federal: Certidão negativa criminal da Justiça Federal (<http://www.cjf.jus.br/cjf/certidao-negativa>);
  - 2. Certidão da Justiça Eleitoral de Crimes Eleitorais (<https://www.tse.jus.br/eleitor/certidoes/certidao-de-crimes-eleitorais>);
  - 3. Em nível estadual: Certidão negativa criminal da Justiça Estadual do domicílio do futuro servidor: <https://www.tjsc.jus.br/web/judicial/certidoes>, (Foi unificada);
- n) Prova de cumprimento dos demais requisitos exigidos para o cargo, caso for;
- o) Laudo de Inspeção de Saúde (Será agendado pela Prefeitura após a entrega dos documentos ao RH).

13.3. O candidato aprovado no certame obriga-se a manter atualizado seu endereço e contato junto a Divisão de Pessoal e Recursos Humanos da Prefeitura Municipal de Paraíso – SC.

13.4. Caso o candidato não possa assumir o cargo/função quando convocado ficará automaticamente desclassificado, exceto para os cargos de professores que obedecerá ao item 12.1.4 do presente edital.

## 14. DAS DISPOSIÇÕES FINAIS

14.1. As publicações referentes ao Processo Seletivo serão afixadas no Mural Público da Prefeitura de Paraíso – SC e nos endereços eletrônicos: [www.ameosc.org.br](http://www.ameosc.org.br) e [www.paraíso.atende.net](http://www.paraíso.atende.net), sendo que é de







inteira responsabilidade do candidato acompanhar a publicação de todos os atos, editais e comunicados oficiais referente ao presente certame.

14.2. São impedidos de atuar como membros de quaisquer das comissões deste certame ou de ser responsáveis pela elaboração das provas, cônjuges, companheiro ou parente em linha reta, colateral ou por afinidade, até o segundo grau, de candidato cuja inscrição haja sido deferida.

14.3. Os casos não previstos no presente Edital, no que tange ao Processo Seletivo em questão, serão resolvidos, conjuntamente, pela Associação dos Municípios do Extremo Oeste de Santa Catarina – AMEOSC e pela Prefeitura Municipal de Paraíso – SC, conforme a legislação vigente.

14.4. A Prefeita do Município de Paraíso – SC poderá, antes da homologação, suspender, anular ou cancelar o Processo Seletivo mediante casos especiais e fortuitos, não assistindo aos candidatos nenhum direito a reclamações.

14.5. O Foro para dirimir qualquer questão relacionada com o presente Processo Seletivo é o da Comarca de São Miguel do Oeste – SC.

14.6. Integram o presente Edital para todos os fins e efeitos os seguintes anexos:

ANEXO I – Cronograma;

ANEXO II – Conteúdo Programático;

ANEXO III – Atribuições dos Cargos;

ANEXO IV – Requerimento isenção taxa de inscrição;

ANEXO V – Requerimento Pessoa com Deficiência;

ANEXO VI – Formulário de Prova de Títulos (Professores Habilitados e Não Habilitados);

ANEXO VII – Portaria, que nomeia a Comissão Organizadora Municipal;

ANEXO VIII – Resolução, que nomeia a Comissão Organizadora da AMEOSC.

14.7. Este Edital entra em vigor na data de sua publicação.

Paraíso – SC, 03 de outubro de 2023.

**MARLENE FURLAN GIACOMINI**  
Prefeita Municipal

Vistado na Forma de Lei  
**Vanderson Ariel Filimberti | OAB/SC 27541**  
Procurador Jurídico





**ANEXO I - CRONOGRAMA**

**OBS: O presente cronograma é provisório, estando sujeito a alterações que, se ocorrerem, serão publicadas nos sites do município e da AMEOSC.**

<b>PUBLICAÇÃO / ATO</b>	<b>DATA</b>	<b>OBSERVAÇÕES</b>
Publicação do Edital	06/10/2023	Em caso de impugnação do edital, esta deverá ser feita por escrito, endereçada a Prefeita do Município de Paraíso – SC, protocolada em horário de expediente da Prefeitura, até o dia 23/10/2023.
Prazo para realização de inscrição	09/10/2023 a 07/11/2023	Pela <i>internet</i> , no site: <a href="http://www.ameosc.org.br">www.ameosc.org.br</a>
Envio dos documentos para inscritos na condição de Pessoa com Deficiência (PCD)	09/10/2023 a 07/11/2023	Pela <i>internet</i> , no site: <a href="http://www.ameosc.org.br">www.ameosc.org.br</a>
Envio dos documentos para a Prova de Títulos	09/10/2023 a 07/11/2023	Pela <i>internet</i> , no site: <a href="http://www.ameosc.org.br">www.ameosc.org.br</a>
Pedidos de isenção da taxa de inscrição	09/10/2023 a 23/10/2023	Pela <i>internet</i> , no site: <a href="http://www.ameosc.org.br">www.ameosc.org.br</a>
Resultado Preliminar da relação de isenção da taxa de inscrição	26/10/2023	Até às 23h59min, nos sites: <a href="http://www.ameosc.org.br">www.ameosc.org.br</a> e <a href="http://www.paraíso.atende.net">www.paraíso.atende.net</a>
Prazo para interposição de recurso em face do indeferimento do pedido de isenção de taxa de inscrição	27/10/2023	Pela <i>internet</i> , no site: <a href="http://www.ameosc.org.br">www.ameosc.org.br</a>
Parecer de recurso interposto em face do indeferimento do pedido de isenção de taxa de inscrição	01/11/2023	Até às 23h59min, no site: <a href="http://www.ameosc.org.br">www.ameosc.org.br</a>
Resultado Definitivo da relação de isenção da taxa de inscrição	01/11/2023	Até às 23h59min, nos sites: <a href="http://www.ameosc.org.br">www.ameosc.org.br</a> e <a href="http://www.paraíso.atende.net">www.paraíso.atende.net</a>
Prazo para pagamento da taxa de inscrição para o candidato que teve pedido de isenção de taxa indeferida	01 a 08/11/2023	O boleto deverá ser acessado junto ao site: <a href="http://www.ameosc.org.br">www.ameosc.org.br</a>
Último prazo para pagamento da taxa de inscrição	08/11/2023	O boleto deverá ser acessado junto ao site: <a href="http://www.ameosc.org.br">www.ameosc.org.br</a>
Relação Preliminar das inscrições homologadas	10/11/2023	Até às 23h59min, nos sites: <a href="http://www.ameosc.org.br">www.ameosc.org.br</a> e <a href="http://www.paraíso.atende.net">www.paraíso.atende.net</a>
Prazo para interposição de recurso em face de inscrição indeferida	13/11/2023	Até às 23h59min, nos sites: <a href="http://www.ameosc.org.br">www.ameosc.org.br</a> e <a href="http://www.paraíso.atende.net">www.paraíso.atende.net</a>
Parecer de recurso interposto em face das inscrições indeferidas	16/11/2023	Até às 23h59min, no site: <a href="http://www.ameosc.org.br">www.ameosc.org.br</a>





PREFEITURA DE  
**PARAÍSO**

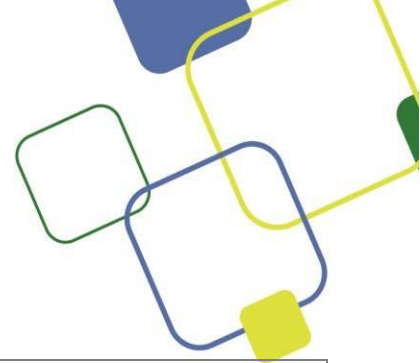

Relação Definitiva das inscrições homologadas	16/11/2023	Até às 23h59min, nos <i>sites</i> : <a href="http://www.ameosc.org.br">www.ameosc.org.br</a> , <a href="http://www.diariomunicipal.sc.gov.br">www.diariomunicipal.sc.gov.br</a> e <a href="http://www.paraiso.atende.net">www.paraiso.atende.net</a>
Relação dos pedidos de condição especial para realização da prova objetiva	20/11/2023	Até às 23h59min, nos <i>sites</i> : <a href="http://www.ameosc.org.br">www.ameosc.org.br</a> e <a href="http://www.paraiso.atende.net">www.paraiso.atende.net</a>
Ensalamento	20/11/2023	Até às 23h59min, nos <i>sites</i> : <a href="http://www.ameosc.org.br">www.ameosc.org.br</a> e <a href="http://www.paraiso.atende.net">www.paraiso.atende.net</a>
Resultado Preliminar da análise de inscrição na condição de Pessoa com Deficiência (PCD)	20/11/2023	Até às 23h59min, nos <i>sites</i> : <a href="http://www.ameosc.org.br">www.ameosc.org.br</a> e <a href="http://www.paraiso.atende.net">www.paraiso.atende.net</a>
Resultado Preliminar da Prova de Títulos	20/11/2023	Até às 23h59min, nos <i>sites</i> : <a href="http://www.ameosc.org.br">www.ameosc.org.br</a> e <a href="http://www.paraiso.atende.net">www.paraiso.atende.net</a>
Prazo para interposição de recurso em face do Resultado Preliminar da Prova de Títulos	21/11/2023	Pela <i>internet</i> , no <i>site</i> : <a href="http://www.ameosc.org.br">www.ameosc.org.br</a>
Prazo para interposição de recurso em face do indeferimento dos pedidos de Pessoa com Deficiência (PcD)	21/11/2023	Pela <i>internet</i> , no <i>site</i> : <a href="http://www.ameosc.org.br">www.ameosc.org.br</a>
Parecer de recurso interposto em face do indeferimento do pedido de Pessoa com Deficiência (PcD)	24/11/2023	Até às 23h59min, no <i>site</i> : <a href="http://www.ameosc.org.br">www.ameosc.org.br</a>
Parecer de recurso interposto em face do Resultado Preliminar da Prova de Títulos	24/11/2023	Até às 23h59min, no <i>site</i> : <a href="http://www.ameosc.org.br">www.ameosc.org.br</a>
Resultado Definitivo da Prova de Títulos	24/11/2023	Até às 23h59min, nos <i>sites</i> : <a href="http://www.ameosc.org.br">www.ameosc.org.br</a> e <a href="http://www.paraiso.atende.net">www.paraiso.atende.net</a>
Resultado Definitivo da análise de inscrição na condição de Pessoa com Deficiência (PCD)	24/11/2023	Até às 23h59min, nos <i>sites</i> : <a href="http://www.ameosc.org.br">www.ameosc.org.br</a> e <a href="http://www.paraiso.atende.net">www.paraiso.atende.net</a>
<b>Prova Objetiva</b>	<b>25/11/2023</b>	A prova objetiva será realizada em local a ser informado na publicação do ensalamento, conforme o Cronograma do edital (Anexo I), nos endereços eletrônicos: <a href="http://www.ameosc.org.br">www.ameosc.org.br</a> e <a href="http://www.paraiso.atende.net">www.paraiso.atende.net</a>
Gabarito Preliminar e Cadernos de Provas	27/11/2023	Até às 23h59min, nos <i>sites</i> : <a href="http://www.ameosc.org.br">www.ameosc.org.br</a> e <a href="http://www.paraiso.atende.net">www.paraiso.atende.net</a>





PREFEITURA DE  
**PARAÍSO**



Prazo da 1ª Fase de interposição de recurso em face das questões da Prova Objetiva e do Gabarito Preliminar	28 e 29/11/2023	Pela <i>internet</i> , no site: <a href="http://www.ameosc.org.br">www.ameosc.org.br</a>
Parecer de recurso da 1ª Fase de interposição de recurso em face das questões da Prova Objetiva e do Gabarito Preliminar	07/12/2023	Até às 23h59min, no site: <a href="http://www.ameosc.org.br">www.ameosc.org.br</a>
Prazo da 2ª Fase de interposição de recurso em face das questões da Prova Objetiva e do Gabarito Preliminar	08/12/2023	Pela <i>internet</i> , no site: <a href="http://www.ameosc.org.br">www.ameosc.org.br</a>
Parecer de recurso da 2ª Fase de interposição de recurso em face das questões da Prova Objetiva e do Gabarito Preliminar	18/12/2023	Até às 23h59min, no site: <a href="http://www.ameosc.org.br">www.ameosc.org.br</a>
Gabarito Definitivo	18/12/2023	Até às 23h59min, nos sites: <a href="http://www.ameosc.org.br">www.ameosc.org.br</a> e <a href="http://www.paraíso.atende.net">www.paraíso.atende.net</a>
Sessão Pública	19/12/2023	Às 08h30min, na Sede da AMEOSC – Associação dos Municípios do Extremo Oeste de Santa Catarina, sito à Rua Segundo Anibal Balbinot, nº 189, Bairro Agostini, São Miguel do Oeste - SC.
Resultado Preliminar Geral	19/12/2023	Até às 23h59min, nos sites: <a href="http://www.ameosc.org.br">www.ameosc.org.br</a> e <a href="http://www.paraíso.atende.net">www.paraíso.atende.net</a>
Prazo para interposição de recurso em face do Resultado Preliminar Geral	20 e 21/12/2023	Pela <i>internet</i> , no site: <a href="http://www.ameosc.org.br">www.ameosc.org.br</a>
Parecer de recurso interposto em face do Resultado Preliminar Geral	22/12/2023	Até às 23h59min, no site: <a href="http://www.ameosc.org.br">www.ameosc.org.br</a>
Resultado Definitivo Geral	22/12/2023	Até às 23h59min, nos sites: <a href="http://www.ameosc.org.br">www.ameosc.org.br</a> , <a href="http://www.diariomunicipal.sc.gov.br">www.diariomunicipal.sc.gov.br</a> e <a href="http://www.paraíso.atende.net">www.paraíso.atende.net</a> e também no Mural Público da Prefeitura de Paraíso – SC.





## **ANEXO II – CONTEÚDO PROGRAMÁTICO**

### **CONTEÚDO PROGRAMÁTICO | PROFESSORES HABILITADOS E NÃO HABILITADOS**

#### **LÍNGUA PORTUGUESA**

Análise e interpretação de texto. Acentuação tônica e gráfica. Análise sintática, funções sintáticas, termos da oração: essenciais, integrantes e acessórios. Orações coordenadas. Orações subordinadas substantivas, adjetivas e adverbiais. Concordância verbal e nominal. Regência verbal e nominal. Predicação verbal. Crase. Colocação pronominal. Ortografia. Pontuação gráfica. Vícios de linguagem.

#### **CONHECIMENTOS GERAIS**

Fundamentos e aspectos socioeconômicos, culturais, artísticos, históricos, políticos e geográficos do mundo, do Brasil, de Santa Catarina e do Município. Atualidades nos assuntos atuais de diversas áreas, tais como: política, economia, sociedade, educação, esportes, tecnologia, segurança pública, saúde, justiça, relações internacionais, desenvolvimento sustentável, problemas e fenômenos ambientais, cidadania e direitos humanos do mundo, do Brasil, de Santa Catarina e do Município.

- Lei Orgânica Municipal – Disponível em: <https://www.camaraparaíso.sc.gov.br/imprensa/institucional/Lei-Organica/1/2023/648138>

#### **CONHECIMENTOS ESPECIFICOS**

##### **PROFESSOR DE EDUCAÇÃO INFANTIL:**

Processos de ensino e aprendizagem: conceituação apropriação e elaboração de conceitos científicos, procedimentos metodológicos e teoria da atividade. A infância e sua singularidade na educação básica: infância, brincadeira, ludicidade, desenvolvimento e aprendizagem. Avaliação da aprendizagem: conceitos e procedimentos. Os referenciais curriculares nacionais da educação infantil. Diretrizes curriculares nacionais da educação infantil. Papel do professor de educação infantil. Tendências pedagógicas na infância segundo: Vygotsky, Piaget, Jussara Hofmann. Conceitos da primeira infância. Literatura infanto-juvenil. Ludicidade. Letramento na infância. Cuidado e educação. Projetos de ensino na educação infantil. Base Nacional Comum Curricular (BNCC). Lei nº 9.394/96 – Lei de Diretrizes e Base da Educação Nacional. Lei nº 8.069/90 – Estatuto da Criança e do Adolescente. Lei nº 13.005/14 – Aprova o Plano Nacional de Educação - PNE e dá outras providências.

Observação: Nas questões da prova objetiva poderão ser utilizados dispositivos legais que, ainda que não estejam expressamente listados acima, guardem relação com o cargo, suas atribuições e conteúdo programático previsto.

##### **PROFESSOR DE SÉRIES INICIAIS:**

Processos de ensino aprendizagem: conceituação apropriação e elaboração de conceitos científicos. Mediação professor-aluno, procedimentos metodológicos e teoria da atividade. Psicologia da aprendizagem





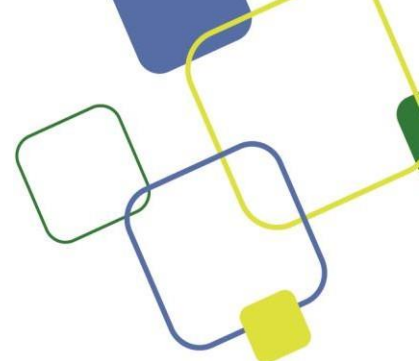

e do desenvolvimento. A infância e sua singularidade na educação básica: infância, brincadeira, ludicidade, desenvolvimento e aprendizagem. Direitos de aprendizagem do aluno. Sequências didáticas. Projetos de ensino nas séries iniciais. Diretrizes curriculares nacionais do ensino fundamental I. Parâmetros curriculares nacionais (PCNs) e do pacto nacional pela alfabetização na idade certa (PNAIC). Tendências pedagógicas, segundo os autores: Vygotsky, Piaget, Paulo Freire, Dermeval Saviani, Emília Ferreiro e seus seguidores. Conceito e diferenças entre: hipóteses de escrita, hipóteses de leitura, estratégias de leitura e de heterogeneidade. Metodologias diferenciadas na sala de aula para atender especificidades sobre as demandas de aprendizagem. Eixos temáticos de língua portuguesa: oralidade, leitura, escrita, produção textual, valorização da cultura escrita, alfabetização, letramento e gêneros textuais orais e escritos. Processo de avaliação: avaliação diagnóstica, avaliação do/no processo de alfabetização e letramento. Os campos conceituais da Matemática: numéricos, algébricos, geométricos e tratamento da informação. Base Nacional Comum Curricular (BNCC). Lei nº 9.394/96 – Lei de Diretrizes e Base da Educação Nacional. Lei nº 8.069/90 – Estatuto da Criança e do Adolescente. Lei nº 13.005/14 – Aprova o Plano Nacional de Educação - PNE e dá outras providências.

Observação: Nas questões da prova objetiva poderão ser utilizados dispositivos legais que, ainda que não estejam expressamente listados acima, guardem relação com o cargo, suas atribuições e conteúdo programático previsto.

### **PROFESSOR DE MATEMÁTICA:**

Aprendizagem: Leitura / Escrita. Didática: Métodos, Técnicas, Livro Didático, Recursos / Material Didático. Processo Ensino - Aprendizagem: Avaliação, Recuperação. Planejamento de Aula: Habilidade - Objetivos à avaliação. Métodos e Processos no Ensino da Leitura. Instrumentos / Atividade Pedagógicas. Tendências Pedagógicas. Literatura: Paulo Freire, Cagliari, Piaget, Vygotsky. Educação em âmbito global. Atualidades. Projeto Político Pedagógico do Município. Lei do Sistema Municipal de Ensino. Parâmetros Curriculares Nacionais (PCNs). Metodologia de Ensino: matemática e conteúdo específico. Relacionamento: Professor x Aluno. Função e Papel da Escola. Base Nacional Comum Curricular (BNCC). Lei nº 9.394/96 – Lei de Diretrizes e Base da Educação Nacional. Lei nº 8.069/90 – Estatuto da Criança e do Adolescente. Lei nº 13.005/14 – Aprova o Plano Nacional de Educação - PNE e dá outras providências.

Observação: Nas questões da prova objetiva poderão ser utilizados dispositivos legais que, ainda que não estejam expressamente listados acima, guardem relação com o cargo, suas atribuições e conteúdo programático previsto.

### **PROFESSOR DE PORTUGUÊS:**

Noções de cultura, arte e literatura. O texto literário e o não-literário. Aspectos básicos do texto literário: denotação e conotação; principais recursos expressivos. Gêneros literários: lírico, narrativo/épico, dramático. Principais aspectos da versificação. Elementos estruturais da narrativa. Formas narrativas: crônica, conto e romance. Texto: condições de leitura e produção textual: a enunciação. Coesão e coerência textuais. Intertextualidade. Tipologia textual. Gêneros Textuais. Semântica: sinonímia, antonímia, homonímia, paronímia, polissemia. Sistema fonológico do português. Sistema ortográfico vigente. Morfossintaxe:





classes de palavras. Formação de palavras. Morfologia nominal. Morfologia verbal. Morfologia pronominal. Processos sintáticos: subordinação e coordenação. Constituintes da oração e orações no período. Frase e discurso. Valores semântico-sintáticos dos conectivos. Concordância nominal e verbal. Regência nominal e verbal. Colocação dos termos na frase. Emprego do acento da crase. Normas de pontuação. Abordagem linguístico/discursiva da teoria gramatical. A diversidade linguística e cultural e suas contribuições para a sociedade. Questões Éticas, Culturais e Cidadãs no ensino da Língua portuguesa. Novas regras ortográficas. Diretrizes Nacionais para a Educação Especial na Educação Básica. Base Nacional Comum Curricular (BNCC). Lei nº 9.394/96 – Lei de Diretrizes e Base da Educação Nacional. Lei nº 8.069/90 – Estatuto da Criança e do Adolescente. Lei nº 13.005/14 – Aprova o Plano Nacional de Educação - PNE e dá outras providências.

Observação: Nas questões da prova objetiva poderão ser utilizados dispositivos legais que, ainda que não estejam expressamente listados acima, guardem relação com o cargo, suas atribuições e conteúdo programático previsto.

### **PROFESSOR DE CIÊNCIAS:**

Características dos seres vivos: cinco reinos; Corpo humano: células, sistemas, reprodução, AIDS e DSTs; Ecossistemas brasileiros; Vírus: características e viroses; Ar: poluição, contaminação, os diferentes gases e suas funções no ambiente; Solo: poluição, contaminação, características, o solo nos processos de produção; Água: poluição, contaminação, conservação, interação da água com os demais elementos do ambiente; Meio ambiente: preservação, degradação e recuperação ambiental; Massa: força e aceleração; Substâncias químicas e suas propriedades, a tecnologia e a sustentabilidade. Currículo Escolar: sentido amplo e específico, planejamento curricular, interdisciplinaridade, diversidade; Processos de Ensino-Aprendizagem: conceituação apropriação e elaboração de conceitos científicos, mediação educador-educando, plano de aula, procedimentos metodológicos e teoria da atividade; Avaliação da aprendizagem: conceitos e procedimentos. Base Nacional Comum Curricular (BNCC). Lei nº 9.394/96 – Lei de Diretrizes e Base da Educação Nacional. Lei nº 8.069/90 – Estatuto da Criança e do Adolescente. Lei nº 13.005/14 – Aprova o Plano Nacional de Educação - PNE e dá outras providências.

Observação: Nas questões da prova objetiva poderão ser utilizados dispositivos legais que, ainda que não estejam expressamente listados acima, guardem relação com o cargo, suas atribuições e conteúdo programático previsto.

### **PROFESSOR DE ARTES:**

A especialidade do conhecimento artístico e estético. A produção artística da humanidade em diversas épocas, diferentes povos, países, cultura. ARTE- LINGUAGEM: O homem - ser simbólico. Arte: Sistema semiótico da representação. As linguagens da arte: visual, audiovisual, música, teatro e dança. Construção/produção de significados nas linguagens artísticas. Elementos e recursos das linguagens artísticas. ARTE E EDUCAÇÃO: O papel da arte na educação. O professor como mediador entre a arte e o aprendiz. O ensino e a aprendizagem em arte. Fundamentação teórico-metodológica. O fazer artístico, a apreciação estética e o conhecimento histórico da produção artística da humanidade na sala de aula. Os



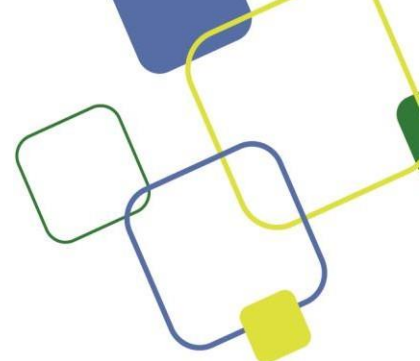

parâmetros curriculares nacionais de Artes. Base Nacional Comum Curricular (BNCC). Lei nº 9.394/96 – Lei de Diretrizes e Base da Educação Nacional. Lei nº 8.069/90 – Estatuto da Criança e do Adolescente. Lei nº 13.005/14 – Aprova o Plano Nacional de Educação - PNE e dá outras providências.

Observação: Nas questões da prova objetiva poderão ser utilizados dispositivos legais que, ainda que não estejam expressamente listados acima, guardem relação com o cargo, suas atribuições e conteúdo programático previsto.

### **PROFESSOR DE HISTÓRIA:**

Fundamentos teóricos do Pensamento Histórico; Didática e prática dos procedimentos de produção do conhecimento histórico; Linguagem e ensino de História; Transversalidade, novas formas de abordagem e renovação do ensino de História; O ofício do historiador e a construção da História; Natureza, Cultura e História; Passagens da Antiguidade para o Feudalismo; Mundo Medieval; Expansão Européia do século XV; Formação do Mundo Contemporâneo; Brasil - Sistema Colonial; Brasil - Império; Brasil - República; Diretrizes Curriculares Nacionais para a Educação das Relações Étnico-Raciais e para o Ensino de História e Cultura Afro-Brasileira e Africana; Parâmetros Curriculares Nacionais de História; Aspectos da História da África e dos povos afro-americanos e ameríndios; História da América. Base Nacional Comum Curricular (BNCC). Lei nº 9.394/96 – Lei de Diretrizes e Base da Educação Nacional. Lei nº 8.069/90 – Estatuto da Criança e do Adolescente. Lei nº 13.005/14 – Aprova o Plano Nacional de Educação - PNE e dá outras providências.

Observação: Nas questões da prova objetiva poderão ser utilizados dispositivos legais que, ainda que não estejam expressamente listados acima, guardem relação com o cargo, suas atribuições e conteúdo programático previsto.

### **PROFESSOR DE EDUCAÇÃO FÍSICA:**

Conhecimento teórico prático das modalidades esportivas. Educação Física e o desenvolvimento humano. Metodologia para o ensino da educação física no ensino fundamental. Treinamento desportivo geral. Fundamentos, regras equipamentos e instalações utilizadas nos esportes: atletismo, basquetebol, ginástica olímpica (artística), handebol, futebol e voleibol. Biologia do esporte: condicionamento físico e saúde. Tratado de fisiologia do exercício. Educação física na educação infantil. Recreação. Crescimento e desenvolvimento neuro-psico-motor. Atividades rítmicas. Fisiologia do esforço e socorros de urgência. Parâmetros curriculares nacionais de educação física. Base Nacional Comum Curricular (BNCC). Lei nº 9.394/96 – Lei de Diretrizes e Base da Educação Nacional. Lei nº 8.069/90 – Estatuto da Criança e do Adolescente. Lei nº 13.005/14 – Aprova o Plano Nacional de Educação - PNE e dá outras providências.

Observação: Nas questões da prova objetiva poderão ser utilizados dispositivos legais que, ainda que não estejam expressamente listados acima, guardem relação com o cargo, suas atribuições e conteúdo programático previsto.



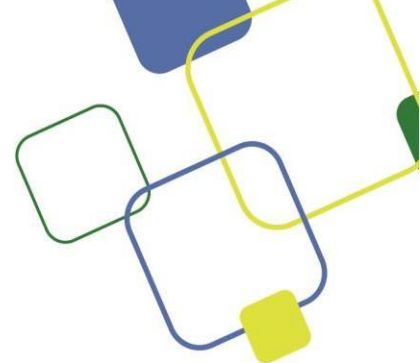

### **PROFESSOR DE INFORMÁTICA:**

Processo Ensino - Aprendizagem: Avaliação, Recuperação. Planejamento de Aula: Habilidade - Objetivos à avaliação. Métodos e Processos no Ensino da Leitura. Instrumentos / Atividade Pedagógicas. Tendências Pedagógicas. Parâmetros Curriculares Nacionais (PCNs). Alfabetização; Ensino e Aprendizagem; Planejamento e Avaliação Escolar; Metodologia de Ensino; Sistema Operacional Windows 98, ME, 2000/XP e GNU/LINUX. Conhecimento sobre o pacote Microsoft Office 97/2000, XP, 2003 e 2007 (Word, Excel, PowerPoint), Internet; Antivírus. Componentes de microcomputadores. Dispositivos de armazenamento de dados. Gerenciamento de Memória. Memória principal e Cache. Tipos de Memórias. Dispositivos de entrada e saída. Placa Mãe Interfaces paralela, serial, USB, IDE e SCSI. Configuração de microcomputadores. Microprocessadores. Operação de computadores. Impressoras DeskJet/Laser, Scanners, CD-ROM, DVD, Zip Drives, Multimídia e Modems. Redes Locais, Auto CAD, Corel Draw Pesquisa e Produção de Hipertexto; Utilização das TICs para fins Pedagógicos e Sociais; Informática Instrumental; Softwares Educacionais e Aplicativos; Internet; Sistema Operacional; Componentes de microcomputadores. Dispositivos de armazenamento de dados. Base Nacional Comum Curricular (BNCC). Lei nº 9.394/96 – Lei de Diretrizes e Base da Educação Nacional. Lei nº 8.069/90 – Estatuto da Criança e do Adolescente. Lei nº 13.005/14 – Aprova o Plano Nacional de Educação - PNE e dá outras providências.

Observação: Nas questões da prova objetiva poderão ser utilizados dispositivos legais que, ainda que não estejam expressamente listados acima, guardem relação com o cargo, suas atribuições e conteúdo programático previsto.

### **PROFESSOR DE GEOGRAFIA:**

Aprendizagem: Leitura / Escrita. Didática: Métodos, Técnicas, Livro Didático, Recursos / Material Didático. Processo Ensino - Aprendizagem: Avaliação, Recuperação. Planejamento de Aula: Habilidade - Objetivos à avaliação. Métodos e Processos no Ensino da Leitura. Instrumentos / Atividade Pedagógicas. Tendências Pedagógicas. Literatura: Paulo Freire, Cagliari, Piaget, Vygotsky. Educação em âmbito global. Atualidades. Parâmetros Curriculares Nacionais (PCNs). Metodologia de Ensino: Geografia e conteúdo específico. Relacionamento: Professor x Aluno. Função e Papel da Escola. Base Nacional Comum Curricular (BNCC). Lei nº 9.394/96 – Lei de Diretrizes e Base da Educação Nacional. Lei nº 8.069/90 – Estatuto da Criança e do Adolescente. Lei nº 13.005/14 – Aprova o Plano Nacional de Educação - PNE e dá outras providências.

Observação: Nas questões da prova objetiva poderão ser utilizados dispositivos legais que, ainda que não estejam expressamente listados acima, guardem relação com o cargo, suas atribuições e conteúdo programático previsto.

### **PROFESSOR DE INGLÊS:**

Língua estrangeira: relação com outras culturas; Palavras com sons semelhantes nas várias situações de uso; Contextualização das palavras com vários significados; Produção textual a partir de situações do cotidiano. Compreensão e interpretação de frase, palavra, verbos ou texto em inglês. Currículo Escolar: sentido amplo e específico, planejamento curricular, interdisciplinaridade, diversidade; Processos de Ensino-Aprendizagem: conceituação apropriação e elaboração de conceitos científicos, mediação educador-







educando, plano de aula, procedimentos metodológicos e teoria da atividade; Avaliação da aprendizagem: conceitos e procedimentos. Base Nacional Comum Curricular (BNCC). Lei nº 9.394/96 – Lei de Diretrizes e Base da Educação Nacional. Lei nº 8.069/90 – Estatuto da Criança e do Adolescente. Lei nº 13.005/14 – Aprova o Plano Nacional de Educação - PNE e dá outras providências.

Observação: Nas questões da prova objetiva poderão ser utilizados dispositivos legais que, ainda que não estejam expressamente listados acima, guardem relação com o cargo, suas atribuições e conteúdo programático previsto.

## **CONTEÚDO PROGRAMÁTICO | NÍVEL MÉDIO**

### **LÍNGUA PORTUGUESA**

Análise e interpretação de texto. Acentuação tônica e gráfica. Análise sintática, funções sintáticas, termos da oração: essenciais, integrantes e acessórios. Orações coordenadas. Orações subordinadas substantivas, adjetivas e adverbiais. Concordância verbal e nominal. Regência verbal e nominal. Predicação verbal. Crase. Colocação pronominal. Ortografia. Pontuação gráfica. Vícios de linguagem.

### **CONHECIMENTOS GERAIS**

Fundamentos e aspectos socioeconômicos, culturais, artísticos, históricos, políticos e geográficos do mundo, do Brasil, de Santa Catarina e do Município. Atualidades nos assuntos atuais de diversas áreas, tais como: política, economia, sociedade, educação, esportes, tecnologia, segurança pública, saúde, justiça, relações internacionais, desenvolvimento sustentável, problemas e fenômenos ambientais, cidadania e direitos humanos do mundo, do Brasil, de Santa Catarina e do Município.

- Lei Orgânica Municipal – Disponível em: <https://www.camaraparaíso.sc.gov.br/imprensa/institucional/Lei-Organica/1/2023/648138>

### **CONHECIMENTOS ESPECIFICOS**

#### **MONITOR DE EDUCAÇÃO:**

Ações sobre desenvolvimento da criança, os principais cuidados que deve se ter com as crianças e sua alimentação, pirâmide de alimentos. Ética e cidadania. Noções básicas de relações humanas no trabalho. Noções básicas de primeiros socorros. Conservação do material pedagógico. Relacionamento interpessoal. A brincadeira, as interações e as diferentes linguagens como eixos norteadores do trabalho educativo-pedagógico. Noções de cuidados e higiene infantil. Noções de higiene pessoal e coletiva.

Observação: Nas questões da prova objetiva poderão ser utilizados dispositivos legais que, ainda que não estejam expressamente listados acima, guardem relação com o cargo, suas atribuições e conteúdo programático previsto.





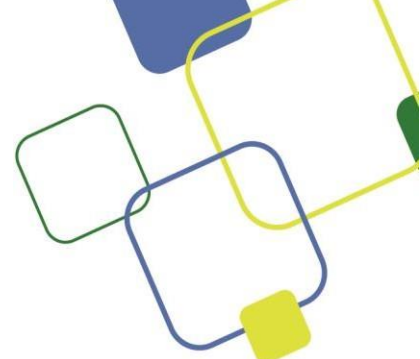

## **CONTEÚDO PROGRAMÁTICO | NÍVEL FUNDAMENTAL E ALFABETIZADO**

### **LÍNGUA PORTUGUESA**

Sílaba e divisão silábica. Classes gramaticais: Substantivo, gênero (masculino e feminino), número (singular e plural) e grau (diminutivo e aumentativo). Classificação do substantivo (próprio, comum e coletivo). Adjetivo (número e gênero). Ortografia. Redação de cartas, bilhetes e avisos.

### **CONHECIMENTOS GERAIS**

Fundamentos e aspectos socioeconômicos, culturais, artísticos, históricos, políticos e geográficos do mundo, do Brasil, de Santa Catarina e do Município. Atualidades nos assuntos atuais de diversas áreas, tais como: política, economia, sociedade, educação, esportes, tecnologia, segurança pública, saúde, justiça, relações internacionais, desenvolvimento sustentável, problemas e fenômenos ambientais, cidadania e direitos humanos do mundo, do Brasil, de Santa Catarina e do Município.

- Lei Orgânica Municipal – Disponível em: <https://www.camaraparaíso.sc.gov.br/imprensa/institucional/Lei-Organica/1/2023/648138>

### **CONHECIMENTOS ESPECIFICOS**

#### **AUXILIAR DE SERVIÇOS GERAIS:**

1) Uso da água em procedimentos de limpeza e higienização. 2) Limpeza e computadores e equipamentos eletrônicos. 3) Limpeza de área externa. 4) Organização das rotinas de limpeza. 5) Equipamentos, materiais e procedimentos utilizados em varrição, limpeza, higienização e organização de ambientes de trabalho. 6) Limpeza e higienização de banheiros e cozinhas. 7) Noções de serviços de cozinha e copa. 8) Recolhimento e separação de resíduos sólidos. 9) Conhecimentos sobre as normas, leis e atribuições inerentes ao cargo. 10) Normas de segurança e proteção; Noções sobre manuseio e utilização de equipamentos de proteção: acidentes e prevenção; Noções de Primeiros Socorros. 11) Limpeza e organização. 12) Materiais corrosivos utilizados em limpeza e manutenção. 13) Materiais de limpeza. 14) Materiais recicláveis. 15) Noções de limpeza urbana. 16) Noções de manutenção de prédios. 17) Procedimentos, normas, técnicas e equipamentos utilizados em serviços de limpeza e higienização. 18) Reciclagem e preservação ambiental. 19) Saúde e segurança no ambiente de trabalho. 20) Atendimento ao público. 21) Ética profissional.

Observação: Nas questões da prova objetiva poderão ser utilizados dispositivos legais que, ainda que não estejam expressamente listados acima, guardem relação com o cargo, suas atribuições e conteúdo programático previsto.

#### **MERENDEIRA:**

1) Contaminação e doenças veiculadas por alimentos. 2) Higiene na manipulação de alimentos e higiene pessoal. 3) Técnicas de preparo de alimentos e administração do tempo de higienização, preparo e distribuição. 4) Controle de temperatura. 5) Técnicas de congelamento e descongelamento de alimentos. 6) Noções básicas de cardápio, seleção dos ingredientes e equivalência de medidas. 7) Alimentação de escolar





e pré-escolar. 8) Qualidade da água: importância da água potável e proteção dos reservatórios. 9) Higienização e limpeza do ambiente, dos equipamentos, aparelhos e instalações. 10) Conservação, recebimento e armazenamento de alimentos. 11) Controle de estoque de alimentos perecíveis e não perecíveis e desperdício. 12) Prevenção e controle de insetos e roedores e destino adequado do lixo. 13) Prevenção de acidentes no trabalho e equipamento de proteção individual. 14) Vestuário adequado. 15) Meio Ambiente.

Observação: Nas questões da prova objetiva poderão ser utilizados dispositivos legais que, ainda que não estejam expressamente listados acima, guardem relação com o cargo, suas atribuições e conteúdo programático previsto.



## **ANEXO III – ATRIBUIÇÃO DOS CARGOS**

### **AUXILIAR DE SERVIÇOS GERAIS:**

Execução de trabalhos e serviços gerais de limpeza, de trabalhos braçais, manutenção e conservação, entre as quais: Executar trabalhos rotineiros de limpezas em geral em edifícios, prédios, dependências, escolas, posto de saúde e outros locais, espanando, varrendo, lavando, encerrando e lustrando móveis e utensílios, copos, vasilhames, panelas e outros para manter as condições de higiene e conservação; Arrumar banheiros e toaletes, limpado e reabastecendo – os para conservá-los em condições de uso; Coletar o lixo depositar em lixeiros retirando – os para local adequado acondicionando em sacos próprios para depósito em lixeiras coleta o incineração se for o caso; Preparar alimentos como: café, chás entre outros, servindo-os aos demais, as autoridades e visitantes em horários predeterminados ou quando solicitados; Cuidar e procurar manter em bom estado os objetos e utensílios sob a sua guarda e responsabilidade e aqueles necessários ao desenvolvimento de suas atividades; Executar a limpeza e a retirada de entulhos, lixos e outros resíduos de valas, valetas, bocas de lobo, canalização de águas pluviais e esgoto; Executar a capina, roçagem e a remoção de vegetação das vias públicas, facilitando o trânsito de pessoas e veículos; Carregar, remover e descarregar materiais como: terra, areia, brita, asfalto e outros materiais utilizando veículos automotores, carrinhos de mão e outros meios, destinados ao recapeamento e a recuperação das rodovias e outras vias de uso coletivo; Remover e transportar materiais necessários a preparação de argamassas, separando e juntando nas proporções determinadas pelo superior imediato;

### **MERENDEIRA:**

Controlar a entrada e saída dos alimentos com registro diário na ficha de controle; Observar os aspectos dos alimentos antes e depois de sua preparação, quanto ao cheiro, cor e sabor; Abrir apenas as embalagens para o consumo do dia; Guardar bem fechadas as que não forem utilizadas totalmente; Verificar o cardápio do dia; Providenciar com antecedência a merenda, segundo as técnicas de preparo para que esteja pronta no horário estabelecido e na temperatura adequada; Lavar os utensílios de distribuição antes e depois de usá-los; Quando necessário, colocar os gêneros alimentícios de molho na véspera de seu uso; Controlar o consumo de gás, material de limpeza, entre outros; Cuidar da conservação do fogão, bem como controle das panelas, pratos, canecas, tigela e todos os outros utensílios de cozinha;

A merendeira é responsável por: Manter a mais rigorosa higiene nas dependências de armazenamento, cantina, preparo e distribuição da merenda; Manter um bom relacionamento com o (a) diretor (a), professores, alunos e demais funcionários; tratar com delicadeza as crianças; Apresentar-se sempre limpa, com touca e avental, com as unhas limpas e aparadas. Seja um exemplo! Não esquecendo principalmente da higiene das mãos. Toda vez que fizer uma atividade diferente ou fora da cozinha, lave as mãos antes de retornar e manipular os alimentos; Nunca mexer nos alimentos com feridas ou cortes; Tampe as panelas e nunca deixe os alimentos expostos a moscas e mosquitos; A cozinha deve estar limpa antes e após a preparação dos alimentos. Usar a criatividade, procurando tornar a merenda saborosa e nutritiva; Fazer exames de saúde regularmente; Manter-se sempre informada participando de capacitações em sua área profissional.



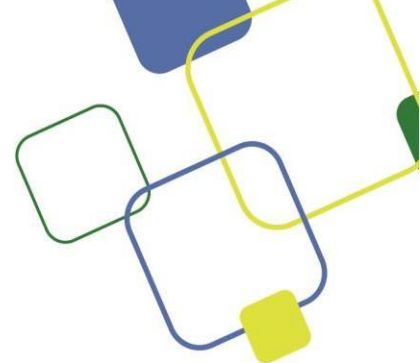

**MONITOR DE EDUCAÇÃO:**

Abrange todas as atividades para apoio das atividades educacionais, tais como: Auxiliar os professores em sala de aula; Auxiliar a direção das unidades escolares; Orientar e auxiliar no fornecimento de merenda escolar; Colaborar para a ornamentação da unidade escolar; Auxiliar na limpeza das unidades escolares, orientando os alunos na prática de higiene; Auxiliar na promoção do convívio escolar entre os alunos.

**PROFESSORES:**

Atividades inerentes às funções e especialização na área de atuação.

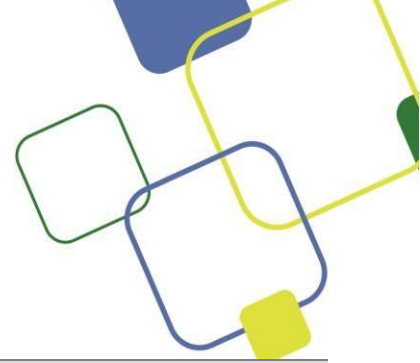

**ANEXO IV – REQUERIMENTO ISENÇÃO TAXA DE INSCRIÇÃO**

Para:

Comissão Organizadora do Processo Seletivo

Eu \_\_\_\_\_  
portador(a) do documento de identidade sob nº \_\_\_\_\_, inscrição nº  
\_\_\_\_\_, venho solicitar isenção para taxa de inscrição ao Processo Seletivo, Edital nº 001/2023.

Declaro para os devidos fins que preencho os requisitos da Lei Estadual nº 10.567 de 07 de novembro de 1997 com as alterações trazidas pela Lei Estadual nº 17.457 de 10 de janeiro de 2018 e pela Lei Federal nº 13.656 de 30 de abril de 2018.

Declaro, sob as penas previstas no artigo 299, do Decreto-Lei nº 2.848, de 07.12.1940 (Código Civil), que as informações constantes neste formulário expressam a verdade e por elas me responsabilizo.

\_\_\_\_\_/\_\_\_\_\_, \_\_\_\_ de \_\_\_\_\_ de 2023.

\_\_\_\_\_  
Assinatura Candidato(a)

Documentos anexos:

1: \_\_\_\_\_

2: \_\_\_\_\_

3: \_\_\_\_\_





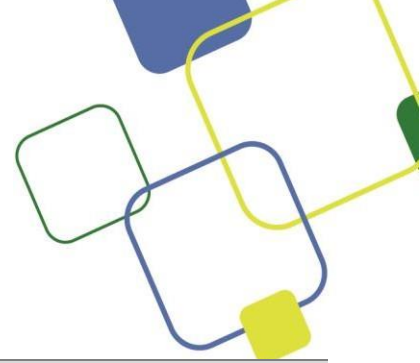

**ANEXO V - REQUERIMENTO PESSOA COM DEFICIÊNCIA**

Eu, \_\_\_\_\_ ,  
portador(a) do documento de identidade nº \_\_\_\_\_ expedido pelo \_\_\_\_\_ e CPF  
sob nº \_\_\_\_\_ , residente e domiciliado na \_\_\_\_\_, nº  
\_\_\_\_\_, Bairro \_\_\_\_\_, cidade de \_\_\_\_\_, Estado  
\_\_\_\_\_, CEP nº \_\_\_\_\_, inscrito no Processo Seletivo regido pelo Edital nº 001/2023, do Poder  
Executivo Municipal de Paraíso - SC, inscrição sob nº \_\_\_\_\_, para o cargo de  
\_\_\_\_\_, requiro a Vossa  
Senhoria vaga para pessoa com deficiência, sendo a deficiência \_\_\_\_\_,  
CID nº \_\_\_\_\_, Médico responsável \_\_\_\_\_.

Pede Deferimento.

\_\_\_\_\_, SC, \_\_\_\_\_ de \_\_\_\_\_ de 2023.

\_\_\_\_\_  
Assinatura Candidato(a)





**ANEXO VI – FORMULÁRIO DE PROVA DE TÍTULOS**

Nome: \_\_\_\_\_ Inscrição: \_\_\_\_\_

Função: \_\_\_\_\_

Segue abaixo relacionado os documentos para avaliação na computação de pontos para a prova de títulos, de acordo com o Edital de Processo Seletivo nº 001/2023.

Títulos	Nº máx. de Títulos	Valor dos títulos	Total
Certificado de conclusão de curso de Pós-Graduação na Área específica, e ou, da Educação.	_____	0,50	_____
Comprovante de atuação em rede de ensino, sendo 0,02 (zero vírgula zero dois) ponto por mês trabalhado.	_____ meses	0,02 pontos por mês de serviço comprovado	_____
Curso de Aperfeiçoamento na área específica de atuação ou na área da educação.	_____ horas	0,02 por cada hora de curso	_____
<b>TOTAL ►</b>			_____

Os títulos relacionados, válidos para a prova de títulos em referência, somaram a quantia de \_\_\_\_\_ cópias anexadas e totalizado em \_\_\_\_\_ pontos.

\_\_\_\_\_/\_\_\_\_\_, em \_\_\_\_\_ de \_\_\_\_\_ de 2023.

\_\_\_\_\_  
Assinatura do(a) candidato(a)



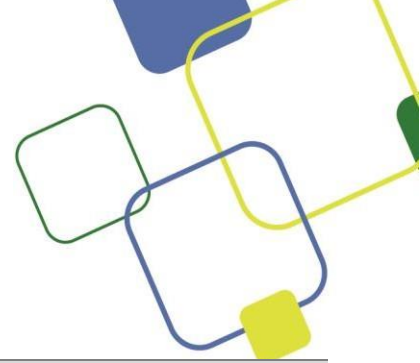

**ANEXO VII - PORTARIA COMISSÃO ORGANIZADORA MUNICIPAL**

**PORTARIA Nº 620/2023**

Designa a Comissão Organizadora do Edital de Processo Seletivo nº 001/2023, e dá outras providências.

A Prefeita do Município de Paraíso (SC), Excelentíssima Senhora Marlene Furlan Giacomini, no uso das faculdades que lhe confere o Artigo 64, Incisos VI, VIII e XLII, da Lei Orgânica do Município, e demais legislação em vigor, RESOLVE:

Art. 1º Designar os(as) servidores(as) públicos(as) municipais efetivos(as) PATRÍCIA BIAZZI, matrícula funcional nº 625-02, MARCOS LUIZ PENZ, matrícula funcional nº 631-03, e RAIMUNDO OVÍDIO MALDANER, matrícula funcional nº 626-02, para, sob a Presidência do(a) primeiro(a), constituírem a Comissão Organizadora do Edital de Processo Seletivo nº 001/2023, para admissão de pessoal para Cargo Público Temporário, do Município de Paraíso (SC), com a atribuição de auxiliar a Administração Municipal na organização, coordenação e fiscalização dos atos e procedimentos decorrentes dos respectivos editais.

Art. 2º À Comissão compete, especificamente, acompanhar e fiscalizar a publicação dos atos relacionados aos certames em curso, o processo de inscrição e a realização das provas.

Art. 3º Em razão do cumprimento das atribuições e competências decorrentes desta Portaria, a Comissão poderá praticar os atos necessários e requisitar a disponibilização de recursos humanos, financeiros, materiais, além de equipamentos e instalações à conta do orçamento municipal vigente.

Art. 4º Esta Portaria entra em vigor na data de sua publicação.

Publique-se, registre-se e cumpra-se.

Município de Paraíso (SC), em 29 de setembro de 2023.

**MARLENE FURLAN GIACOMINI**  
Prefeita Municipal

**Eunice Adriana Bacin**  
Secretária Municipal de Gestão e Desenvolvimento

*Certifico que esta Portaria foi Registrada e Publicada na forma da Lei.  
Paraíso (SC), 29 de setembro de 2023.*

*Servidor(a) Responsável  
Divisão de Recursos Humanos  
Serviços de Pessoal*





**ANEXO VIII - RESOLUÇÃO COMISSÃO ORGANIZADORA AMEOSC**

**RESOLUÇÃO Nº 002/2023**

**Dispõe sobre a nomeação de Comissão para Acompanhamento de Concursos Públicos e Testes Seletivos realizados pela Associação dos Municípios do Extremo Oeste de Santa Catarina – AMEOSC e dá outras providências.**

**VALDIR RUBERT**, Prefeito de Mondai - SC e Presidente da AMEOSC, no uso das atribuições que lhe confere o Estatuto Social da entidade,

**RESOLVE:**

**Art. 1º** - Designar os funcionários **UDINARA VANUSA ZANCHETTIN, DIEGO RODRIGO CANEI E ÉDINA GRASIELA TREMEA SPIRONELLO** para comporem a Comissão Organizadora da Associação dos Municípios do Extremo Oeste de Santa Catarina – AMEOSC nos Concursos Públicos e Testes Seletivos executados pela entidade.

**Art. 2º** - Compete a Comissão Organizadora da AMEOSC a elaboração dos editais que regulamentarão os Concursos Públicos e Testes Seletivos executados pela entidade, mediante a supervisão e aquiescência do ente público que solicitou o certame, elaboração e aplicação das provas objetivas e práticas coordenando, fiscalizando e acompanhando as mesmas, correção dos cartões respostas, pontuação e classificação dos candidatos, receber e analisar eventuais recursos interpostos e emitir relação dos candidatos aprovados para homologação da autoridade competente.

**Art. 3º** - A Comissão Organizadora da AMEOSC poderá requisitar, tanto para a associação quanto ao ente público que realiza o processo de seleção, recursos humanos, financeiros, equipamentos, materiais e instalações necessárias para a regular realização dos certames.

**Art. 4º** - São impedidos de atuar como membros desta comissão cônjuge, companheiro ou parente em linha reta, colateral ou por afinidade, até o segundo grau, de candidato cuja inscrição haja sido deferida.

Parágrafo único: Verificando os membros da presente Comissão o deferimento de inscrição de candidato que seja seu cônjuge, companheiro ou parente em linha reta, colateral ou por afinidade, até o segundo grau, deverá solicitar seu desligamento da Comissão.

**Art. 5º** - Esta Resolução entre em vigor na data de sua assinatura e publicação, com efeitos retroativos à 1º de janeiro de 2023 e vigerá até 31 de dezembro de 2023.

**Art. 6º** - Revogam-se as disposições em contrário.

São Miguel do Oeste – SC, 02 de janeiro de 2023.

**VALDIR RUBERT**  
**Presidente da AMEOSC**

